

◇…町の人口…◇  
 昭和58年 9月1日現在  
 ( )内は8月1日現在  
 男 21,915人 (21,899)  
 女 22,341人 (22,315)  
 計 44,256人 (44,214)  
 12.570世帯 (12.562)

'83.10  
 NO. 231

# 田辺町

発行と編集  
 京都府田辺町・総務部人事広報課  
 京都府綴喜郡田辺町大字田辺小字辻40  
 〒610-03 電話(代表)07746(3)1122  
 (月刊)  
 昭和27年5月1日創刊

# わたしたちの田辺

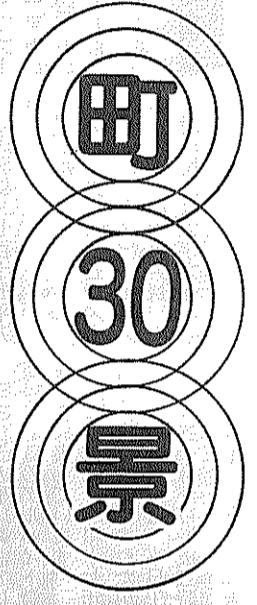

## 隼人舞

古く奈良時代、大住の地に、九州南部の大隅隼人が移住したことは、今や定説となっている。

この隼人族は、「日本書紀」や「続日本紀」によれば、鹿兒島の薩摩、大隅半島に住していた古代種族で、奈良朝時代に宮中の警備と歌舞を担当し、当初は交替で都に上り勤務していたが、その後、畿内に定住することを許された。

大住に住んだのは、この大隅隼人で、後には大住として郷名、村名となっている。

本来、隼人舞は、上古大隅、薩摩地方の隼人の土俗的舞踊で、「大宝令」の中には、隼人司によってこの歌舞を教習することを規定している。隼人舞の姿は、「古事記」「日本書紀」の中の神話に由来する海幸彦が、海でおぼれるところを山幸彦に助けられる感激のさまを表現したものである。

最近になって神社研究、特に式内社の研究で知られる志賀剛氏の能楽源流となった大和猿楽の大住発祥の説に刺激され、地元の人々によって隼人舞が復活した。

今では町の郷土芸能として定着し、町では昭和五十年十二月に無形文化財として第一号に指定、現在は地元大住中学生によって傳承されている。

衣装もカラフルな緋、紫、水色などの狩衣水干、奴袴を身につけ、毎年十月十四日の夜、日誦神社と天津神社の秋祭りの宵宮で、古式ゆかしく勇壮な舞いが奉納されている。

この日は京都市を初め府下各地からの見学者も訪れ年々盛況になり、隼人保存会も五百名を越える会員によって支えられている。

(執筆 田宮尚武氏)

おいしいお米は  
  
 田辺町農協  
 大住支所 草内支所  
 2-0156 2-0056

燃えるゴミ  
 燃えないゴミに  
 必ず分けて  
  
 収集当日に

田辺町休日応急診療所  
 (診療日) 毎祝、日曜日と年末年始(12月31日~1月3日)  
 (診療科目) 内科・小児科  
 (受付時間) 8:30~14:30  
 (場所) 田辺町田辺田辺78番地(消防庁舎北側)  
 (電話) (3)-2662  
  
 休日診療所  
 保健センター  
 消防署  
 都市公園 田辺中央公民館 田辺中学校  
 至八幡 至枚方 至木津



# 9月 定例町議会から

## 57年度各会計決算を報告

昭和五十八年第三回定例町議会定例会は九月十四日開会(会期十八日間)され、昭和五十七年度の一般会計、国保事業会計、公共下水道事業会計、老人保健会計、水道事業会計などの決算をはじめ、昭和五十八年度の補正予算では一般会計二億九千九百二十万三千円、老人保健会計で百九十九万八千円を追加、一般・特別会計の総額は百一十一億六千三百七十九万六千円となりました。

### 58年度補正 道路改良整備など 一般会計 2億9020万3千円を追加



議定案をめぐり

議定案をめぐり  
する原因は

定をすることの承諾をする  
ことについて  
▼路線認定が枚方市と重複する部分の道路の管理について  
▼南山城伝染病舎組合の解散について  
▼昭和五十八年度田辺町立桃園小学校新築工事の請負契約について  
▼昭和五十八年度田辺町立桃園小学校体育館新築工事の請負契約について  
▼昭和五十八年度田辺町立立立大任中学校校舎(第一号)財産取得について(田)

現在、町北部地域において株式会社「興人」が開発計画を進めています。開発の方法は土地整理法に基づき手法により、定款および事業計画を定め、組合の設立について知事の認可を受けなければなりません。許可を申請する者は、定款事業計画について、施行地区となるべき区域内の宅地を有する者、それぞれ三分の二以上の同意が必要となります。また同意者の地積の合計が、区域内の宅地の総地積と借地権の目的となつてい、上であることも必要です。そのため、町では十月一日から大任台土地整理施行地区となるべき区域を公告してまいります。

町立培良中学校校舎) 昭和五十七年度田辺町一般会計歳入歳出決算認定について

未登記の借地権をお持ちの方 権利の申告を

10/11~20 全国防犯運動

カギかけは 家族みんなの合言葉

### 近く工事に着手 瓦屋根を採用

桃園小

町内最大のマンモス校、建二棟 大任小学校の過密解消をはかるため計画をすすめていた新設校、桃園小学校の建設が決定し、工事請負契約の締結をすることになり、外観は石綿スレート瓦の勾配屋根を採用

### 清掃作業員 アルバイト募集

町総務部人事広報課では清掃作業員のアルバイト登録者を募集しています。応募資格は、昭和十七年四月二日以降に生まれた男子で、申込受付は、平日午前八時三十分から午後五時(公三一一二二)へ。

町建設部都市計画課(公三一一二二)へお問い合わせください。販売品種は各種果樹苗木、盆栽用の木、庭園木および苗木、生垣用樹など多くを出品する予定です。ご利用ください。



木津川水泳場風景(昭和38年当時)

明治以降の古い文書や古記録、古い写真をお持ちの方、またはどなたかお持ちの方をご存知の方は、ご連絡下さい。連絡先 町総務部総務課 (公三一一二二)

緑化木即売 町では、毎年三、十、十一月の三回、府下の森林組及び文教厚生常任委員会の副委員長として活躍され、今年も十月十六日(日)間、消防団長及び同副団長午前九時から午後三時まで町役場前駐車場で開催されました。

信頼の心を21世紀へ  
文具・事務用品・スチール家具  
**大栄**  
近鉄新田辺駅前  
☎2-9473  
☎3-3091  
●電話注文請け承ります  
無料駐車場完備

測量全般 設計監理  
都市計画 区画整理  
補償・地質・権利調査  
**牧草コンサルタント**  
(旧称 牧草測量設計)  
田辺町大字東(法務局前)  
07746-2-4611(代)  
伏見区表町(土木事務所前)  
075-611-5211(代)

記念品・内祝・引出物・粗供養  
ギフトショップ  
**ホリタカ**  
お電話を頂ければ  
すぐにお伺い致します  
田辺町松井  
☎2-3518

ガソリン・灯油・軽油  
車検・板金・塗装  
**株 田辺自動車**  
田辺町多々羅  
☎2-0382(代)

理容 **モリタ**  
草内山科54-4  
TEL (3)2684  
カット&パーマ&アイパー  
近鉄興戸駅  
油絵も鑑賞できます





環境シリーズ

浄化槽の維持管理と清掃

シリーズ12

町準備委員会発足 国体向け

昭和六十三年京都府内で開催される第四十三回国民体育大会で、田辺町がハンドボール会場となること...

町民みんなの手で

心のふれあう大会に

会体育協会長○常任委員 奥村良彦議会議長ら三十名○監事 森村政信収入役、橋本亨司監査委員



中央公民館で開かれた国体町準備委員会設立総会(9月18日)

田辺町はハンドボール会場

この大会を契機に町民の体育・スポーツの充実振興を図り、日常生活にスポーツを定着させること...

田辺町消費生活物資調査表

Table with columns for Item, Specification, Unit, and Average Selling Price (September and August). Items include wheat flour, bread, meat, etc.

(注) 調査結果は、消費生活モニターが日常買物に利用する町内店舗の平均価格で町の平均価格ではありません。

愛の助けあい 献血に

現代の科学の粋をもってしても、血液は造ることはできません。この事実こそ「献血」...

- List of donation locations: 菅第二集会所, 府管用地, 三山木福祉会館, etc.

公園使用のお知らせ

これまで草内木津川公園は有料使用でしたが、台風などによる浸水で、グラウンドの状態が完全でないため、当分の間、無料とします。

- List of names: 大石由治, 安倉淳一, 安倉恒夫, etc.

表彰

献血推進功労者表彰・伝達(日本赤十字社) 橋本享司(田辺)、竹村正己(田辺)、下岡清治(新)、西垣孝(大住ヶ丘)、西村力(河原)...

人事

- 町公平委員会委員 岡本八六五, 西田善八, etc.

善意の寄付

前川末吉氏(東) 112,000円、町松井財産区管理委員会 教育施設充実に百万円。

Advertisement for 'Johshojuen' (浄祥玉園) tea, located in Tanihara-cho.

Advertisement for 'Imamura Seiryuen' (今村善聖園) tea, located in Tanihara-cho.

Advertisement for 'Shizuko no Cha' (静子の茶) tea, featuring a geisha illustration.

Advertisement for 'Gyosuen' (玉宗園) tea, located in Tanihara-cho.

Advertisement for 'Imai Genji Cha' (仲井玄米茶屋) tea, located in Tanihara-cho.

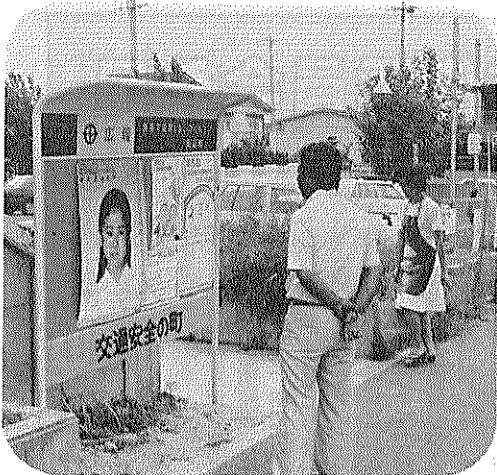

57年度は25カ所の広報板の取りかえを行いました

# 57年度の 財政状況

## 依然厳しい町財政 一般会計 単年度収支では赤字

このほく、昭和五十七年度の各会計の執行状況がまとまりましたので、お知らせします。九月十四日に開会された、第三回定例町議会に、五十七年度の各会計決算が提案され、決算特別委員会に付託されました。そこで、みなさんにも、わが町の家計簿がどのようになっているのか、そのあらましを紹介しましょう。

歳入額は九十二億五千七百七十七円、歳入歳出を差し引きすると、九十一億八千八百七十七円二千円の赤字となりました。このうち翌年度への繰越明許費一億一千七十五万五千円を差し引くと、実質収支では、四千四百六十五万六千円の赤字となり、さらに単年度収支では、昨年度の実質収支六千六百二十六万八千円と比較すると、二千六百一十二万二千円の赤字となりました。歳入の主なものは次のとおりです。



七千七百七十八万八千円です。主なものは老人・児童福祉補助金、同和对策補助金、保健衛生補助金、農業や土木補助金、社会・学校教育補助金などです。

### 〈町債〉

六千三百三十五万五千円です。主なものは学校施設整備負担金、老人福祉負担金、災害復旧負担金、山手幹線新設事業補助金、都市下水道整備事業補助金などです。

### 〈府支出金〉

府からの補助金は、三億

### 町税収入の内訳

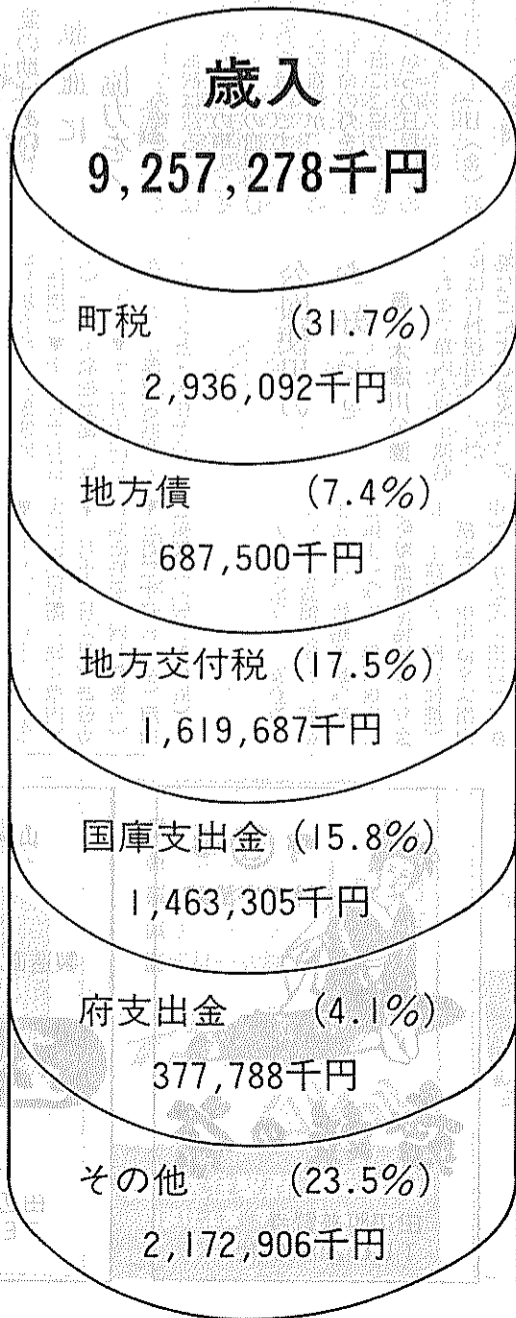
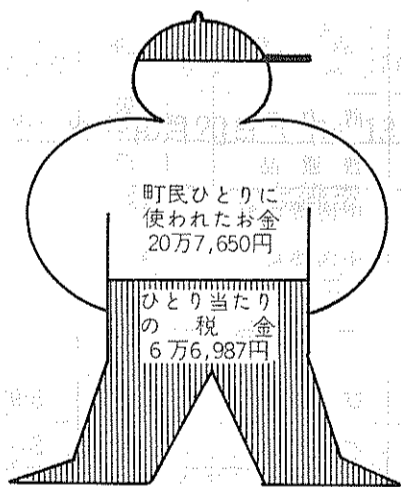
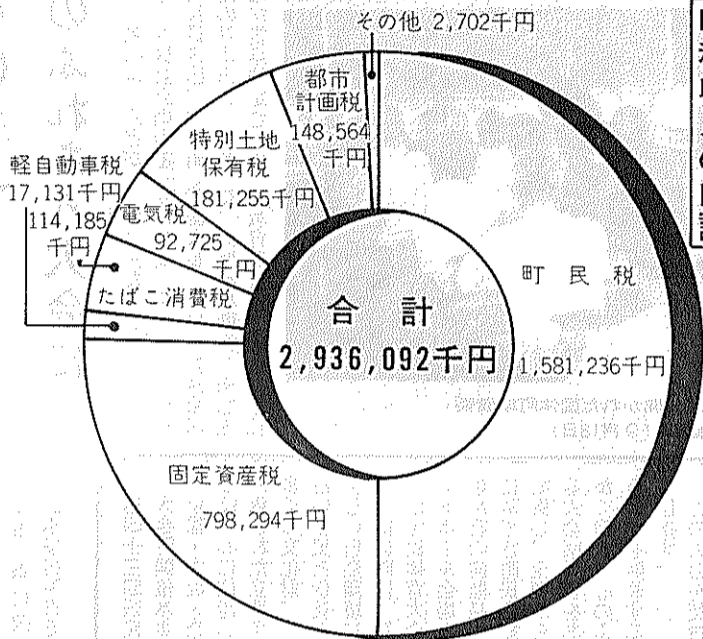

緑のある環境づくり (車内小)

### 特別会計 (単位千円)

会計別	歳入決算額	歳出決算額
国民健康保険事業	1,060,721	1,088,001
住宅新築資金等貸付事業	80,337	78,718
松井財産区	20,211	13,652
公共下水道	751,715	751,069
休日応急診療所	22,238	21,206
老人保健	80,401	78,004

### 企業会計

区分	収益的収支		資本的収支		概要
	収入	支出	収入	支出	
水道事業	1,137,287	1,180,563	235,121	312,969	配水量 4,661,438 m <sup>3</sup> 給水人口 41,976人

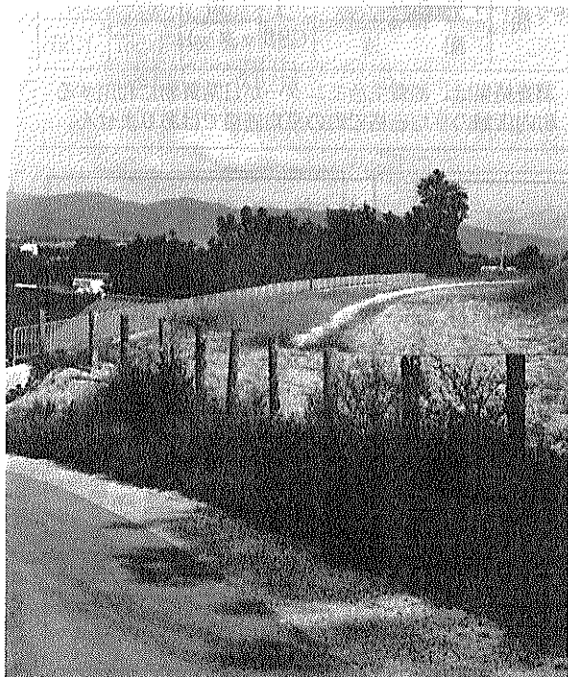

山手幹線工事が着々と進む (大住平谷付近)



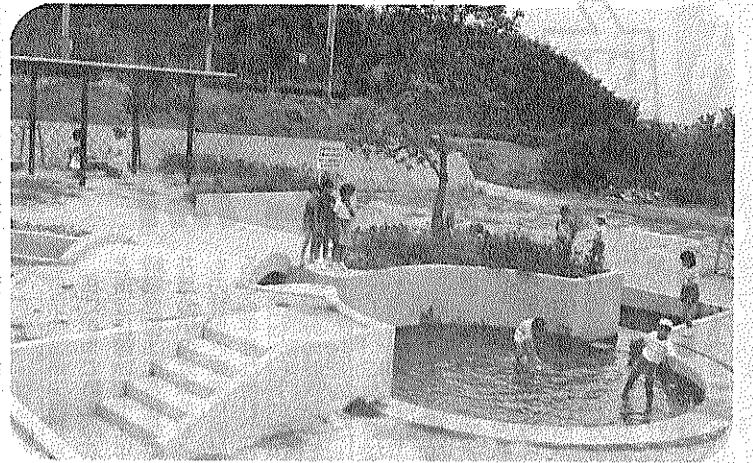

田辺都市公園では流水池などが設置され子ども達の絶好の遊び場となっている

総務費

◇自治会活動の助成、広報、広報、たなへの発行、掲示板の修理など

衛生費

◇保健医療の整備充実のため、し尿処理事業、じん芥処理など

民生費

◇戸籍、住民基本台帳などの記載及び整備に

土木費

◇国民年金事務の運営のため、公園の整備、下水道の整備

農林水産業費

◇農業及び林業の振興、地籍調査などのため

教育費

◇義務教育施設の整備と教育、体育などの振興のため、文化財保護事業として、発掘調査や古文書調査など

消防費

◇消防、救急対策などのため

その他

◇議会費、公債費、労働費、商工費、災害復旧費、諸支出金

性質別決算額

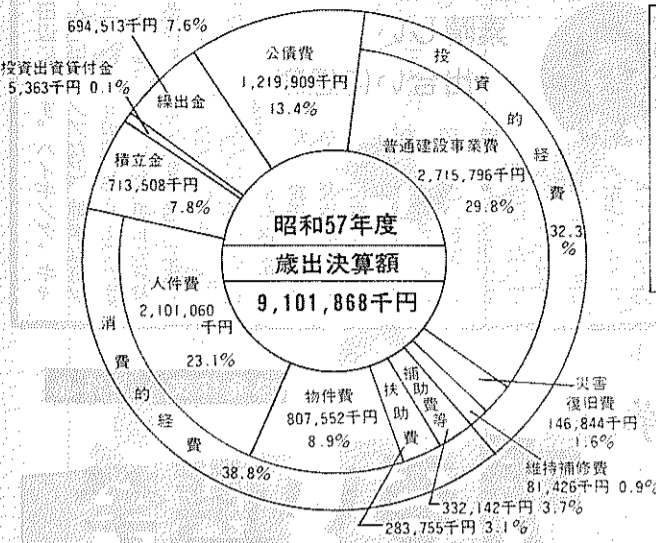

町財政規模の推移

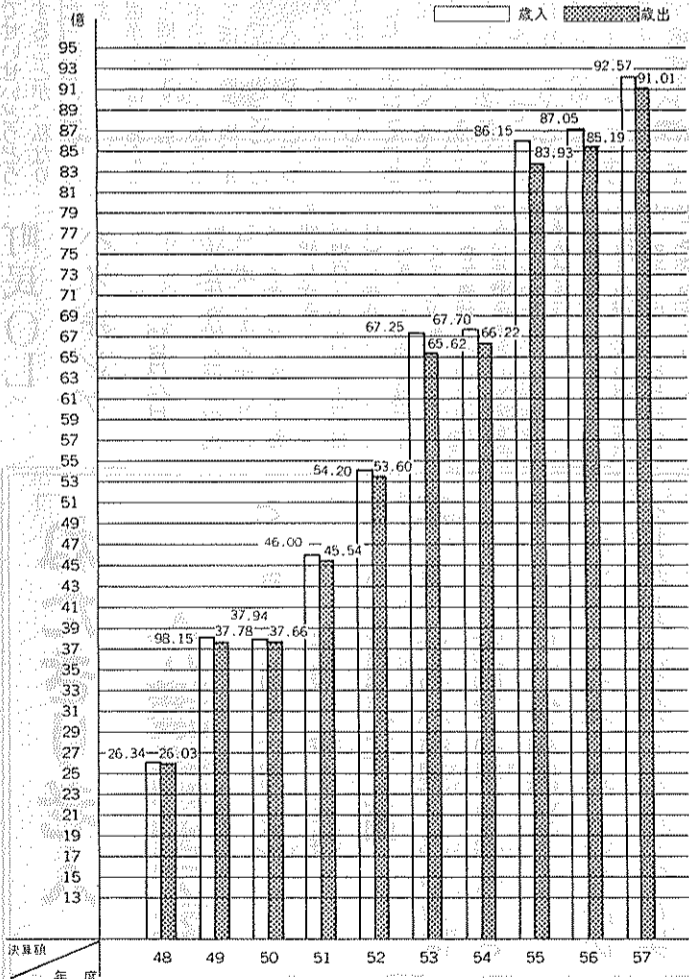

歳出

生活環境の整備を進め 住民福祉の増進をはかる

歳出は九十一億百八十六万八千円で、昨年より五億八千二百三十六万一千円の増となりました。町づくり構想の基本である「緑のある健康な文化都市」の実現に向けて、住民福祉の増進生活環境などの施設の充実をはかってきました。主なものは次のとおり。

歳出

9,101,868千円

土木費 (16.9%)

1,533,262千円

民生費 (10.2%)

925,662千円

総務費 (14.6%)

1,332,120千円

衛生費 (6.2%)

568,671千円

農林水産業費 (3.9%)

352,207千円

消防費 (2.9%)

259,964千円

教育費 (23.9%)

2,172,183千円

その他 (21.4%)

1,957,799千円



改築された茶室で楽しいひとときを (常盤苑)



公共下水道工事で、生活環境の向上を図る



公社の立替施行により建設された培良中学の体育館を買い取りました



# 奥さん登場

私にとって第二のふるさと田辺に嫁いで十二年、結婚当初は友人もなく所詮井戸の中のカエルで、子どもの育児と家事に明け暮れる日々が毎日でした。子どもから手が離れ、やっと自分の時間が持てた所に、趣味を生かした「京の伝統工芸」に及ばずながら手がける機会を得て、家族の理解もあり有意義な日々を送っている今日です。

また、幼稚園の学級委員もお手伝いさせてもらい、今までの生活になかった新たな貴重な体験となりました。学級委員になってみて始めて、忙しさ、むずかしさ、そして過去にお世話された方への御苦労が身にしみて分かりました。

生意気な事を申し上げるのを先にお詫びして、この

奥西 かおる  
(草内)



「百の事を二人の役員さんがすれば百日ばかり、百人の人が協力すると一日で出来る」と言うく当り前の方式が出来ず、ともすれば役員に負担がかり、なり手が無いと言う悪循環がその犯人のようです。

考えてみれば幼稚園の学級委員も、その年代にしか出来ない限られた大切な機会でもあります。

全員が役員さんを中心にして親睦を深めながら楽しい集りとなる様にすれば、自然と足も運び、全員での苦労

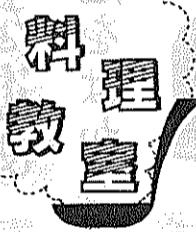

スパゲッティ  
ミートソース

材料(六人分) スパゲッティ400g、牛ミンチ250g、300g、サラダ油・バター各大サジ3杯、タマネギみじん切1個分、ニンニクみじん切1片、トマトピューレ1杯、トマトピューレ1杯、ピーコンソメ1杯、ピザコンソメ1杯、水1杯、オレガノ少々、チリペッパー少々、ロリエ1枚、サラミソーセージ1本

①挽き肉に塩コショウする。厚手鍋にサラダ油とバターを熱し、ニンニク、タマネギを薄茶色まで炒め、挽き肉を少しづつ入れて褐色になるまで炒める。

②トマトピューレ、コンソメ、水、複調、香辛料サラミ、砂糖を加えて30分弱弱火で煮て、化調で味をととのえる。

③ソースができれば少し前に熱湯4ℓ(20カップ)に塩大サジ1杯を入れ、沸とうしてきたらスパゲッティを徐々に入れ、入れ終わったらその時点から15分茹で、水気を切り、直ちに温めた皿に盛り、ミート

## 私の学級



立宅 香澄  
田辺東小五年

わたしの教室は南こうしゃの2かいの1番はしにあります。まどからは、わたしたちが住んでいる団地や住宅が見えます。まどの下には田辺東ようちえんがあって、いろいろな音楽が朝から流れてくるので楽しいです。

わたしが1番いやなことは、授業中に先生と目が合ったら、かならずあてられることです。わたしは1番うしろにすわっているのに目が合うとあてられます。でも、そんな先生がおもしろいです。

## 学級委員に なってみて

私にとつて第二のふるさと田辺に嫁いで十二年、結婚当初は友人もなく所詮井戸の中のカエルで、子どもの育児と家事に明け暮れる日々が毎日でした。子どもから手が離れ、やっと自分の時間が持てた所に、趣味を生かした「京の伝統工芸」に及ばずながら手がける機会を得て、家族の理解もあり有意義な日々を送っている今日です。

も懐かしい思い出の二コマとなる日が来ると思っています。

子どもの成長の御陰で、

# あなたがつくるページ

### この町

田辺に住んで早や三年たちまち、引越しの整理もそつちのけで、一休寺や酒屋神社の付近を、散歩、虫とりなど子どもと遊びまわったのが昨日の事のようにです。

子ども達が入園させていだいた田辺幼稚園では、先生方のやさしい熱意あふれるご指導をうけますと共に、育友会のコーラスに参加して、皆様と一緒にうたえる楽しさや、仲間ふれ合いから、多くの友達もでき、新しい土地への不安もふつとんでしまいました。地域の子とも会活動も盛んに行われてい

素晴らしい  
出会いに感謝

田辺 村上 幸美

親子で気軽に利用ができて、司書の方がいつもあたたかく迎えてくださいます。それに長男がお世話になって、います田辺剣友会の皆様方など、本当にたくさんの方々のご指導をうけ、励まされてまいりました。

美しい自然と、いろいろな方との素晴らしい出会いから、子ども達が大きく成長していく上で大変よい環境であること、感謝している毎日です。

## 「明るい選挙、

# 明るい選挙

今村 美紀  
田辺小6年

選挙というのは、立候補者も大事かもしれないけど、私たち一人一人もとても大事だと思う。

私は、社会科の勉強で選挙のことを習いました。初めは男子の少しなどに選挙権があったけど、今は男女共二十歳以上に人に選挙権があります。それだけに私たちもしんげんに考えなければならぬと思う。

選挙に立候補する人は、えらいと思う。人にまかせないで自分の手で県や府をよくしてこうという気持ちで立候補しているのだから、やっぱりえらいと思う。

よく「明るい選挙」とか書いてあるけど、明るい選挙というのは、私なりに考えてみると、自分のやりたい事を私たちにいっしょけんめい伝えて、うそをつかないで選挙をしたいと思

「明るい選挙」とか書いてあるけど、明るい選挙というのは、私なりに考えてみると、自分のやりたい事を私たちにいっしょけんめい伝えて、うそをつかないで選挙をしたいと思

町民OL  
ハイキング

町社会体育協会は、町民OL(オリエンテーリング)ハイキングを次のとおり開催します。

▽期日 十月二十三日(日) 小雨決行

▽先行 大阪府公認コース くらんど池(八咫)

▽参加資格 町内に居住または勤務されている健康な方。小学生以下は保護者同伴のこと。

▽参加費 小学生以上一人百円。ただし交通費(大人三百六十円)は各自で負担してください。

▽参加申込 十月二十日までに体協事務局(☎二二五二二)へ電話で申し込んでください。

くわしくは体協事務局へお問い合わせください。

## 「ねたきり老人

### 介護講習会

とき 十月十一日(火)  
午後一時～三時

ところ 特養老九十九園

定員 十名(希望される方は電話でお申し込み下さい。参加無料)

ねたきり老人の正しい介護法を指導員・寮母さんより学びます。

田辺町社協ボランティアバンク  
TEL 二二二二三二

### 宅地建物取引業

地元業者

宅地造成  
分譲住宅

## 南都住建

同志社校門入口  
☎3-3536(代)

税金のことならなんでもご相談ください

## 毎月5日が相談日

草内南垣内45-5  
岡井宇一 税理士事務所  
TEL 2-1251

御宴会・御料理・寿し  
幕の内弁当・仕出し

## 大扇

田辺町田辺本町  
交差点北へ30m  
TEL (2)0014(t)

### 人生最大の財産は?

健康と運。健康と幸運は正食に有り。正食は方なり酵素食品は健康の元。中山式健康機器 その他

近鉄新田辺

## フジヒロ商店

草内口バス停前  
☎2-9469

### 記念に残る

お写真は  
当スタジオへ

京都市府町村職員厚生会指定店  
京都府教職員互助会指定店

## 田辺富士写真店

近鉄新田辺駅東住宅地北東角  
TEL 2-3062

# おきん

作・みなみくみこ



これらの人は二十歳から六十歳までの間、必ず加入しなければなりません。また、サラリーマンの奥さんなどは希望により加入することが出来ます。

支給される年金は、老後の所得保障としての老齢年金、通算老齢年金をはじめ、万が一のときには障害年金、母子年金、準母子年金、遺児年金、寡婦年金と

わが国には、国民年金をはじめ厚生年金保険、各種共済組合など八つの公的年金制度があります。

国民年金は、農林漁業、商工業やサービス業などの自営業者、その家族および五人未満の事業所の従業員とその家族を対象にしています。

## 安定した生活を 老後や方が一の時

国民年金

国民年金はみなさんのためのもので、将来にわたって充実した年金制度にするために、国民年金法が改正されています。

これからの年金は、物価の上昇に応じて引き上げられる仕組みになっています。皆さんの力で育てて、将来にわたって充実した年金制度にするために、国民年金法が改正されています。

## 保健婦×七

「老人保健法」その①

五十八年二月より「老人に負担すること」を目的と「保健法」による保健事業がスタートしました。

この法律は「国民の自助と連帯の精神に基づき、国民の老後における健康保持と適切な医療の確保を図るため、予防、治療、機能訓練に至る各種保健事業を総称し、組合健康保険等の加入者のうち、七十歳以上のに必要な費用は国民が公平に負担すること」を目的と

「老人保健法」による保健事業

- ①医療
- ②医療以外の保健事業
  - 健康手帳の交付
  - 健康教育
  - 健康相談
  - 健康診査
  - 機能訓練
  - 訪問指導

この法律は「国民の自助と連帯の精神に基づき、国民の老後における健康保持と適切な医療の確保を図るため、予防、治療、機能訓練に至る各種保健事業を総称し、組合健康保険等の加入者のうち、七十歳以上のに必要な費用は国民が公平に負担すること」を目的と

# みんなどのひろばに参加を

現在、地域には育友会、

1シ(ベークン)大1杯、糖小サシ一杯半、塩・コシ



## あすの商工業

近年、私達をとりまく経済環境には大変厳しいものがあります。

このように時代の中で地域で唯一の法的に認められた商工業者の団体として「商工会」が重要視されています。

事業目的としては、地域内における商工業の総合的な改善発展を図り、あわせて社会一般の福祉の増進に資し、国民経済の発展に寄与することを第一に掲げています。

地方の時代、中小企業の時代といわれる中、商工会は地域内の向上に貢献できるものがあります。

商工会からみなさんへ

わたしの学級はたいへん明るく先生がしゃべるといつも「ざわ」です。そんな学級が好きです。

もっと好きなのは、教室の大きながみや水道があること、これは、わたしたちが入る前は、いじ学級で使われていたからでクラスの友達のなかには、いやいや悪いことをする人がいます。

この学級になって、わたしはくさんで来たと思うし、このくさんいきもとてもいいので、この

## 「消費生活講座」

受講生を募集します

府田辺振興局

府田辺地方振興局は、八幡市および綴喜郡三町との共催により「消費生活講座」を開催します。

同講座は、消費者のみなさんに消費生活上の諸問題に関する知識を少しでも深めていただき、安心して豊かな暮らしを営むために役立ててもらいたいことを願っています。

定員は五十名で、受講料は無料です。電話または申し込み用紙により、十月二十四日(月)までに振興局(田辺町府田辺)へ申し込んでください。

講座の日時、内容は次のとおりです。(時間は必ずしも午後二時三十分から四時まで)

- 十一月八日(火) 生活の知恵へ衣料品の上手な選び方、扱い方
- 十一月十五日(火) 食品の安全な食生活の考え方
- 十一月二十二日(火) 生活の知恵へ衣料品の上手な選び方、扱い方
- 十一月二十九日(火) 食品の安全な食生活の考え方

**太田眼科**

10月1日 診療開始

診療時間  
午前 毎日 9:00~11:30  
午後 月・水・金 6:00~8:00  
火・木 8:30~9:30  
(休診 日曜・祝祭日・土曜午後)

場所 田辺町交又点南100米  
TEL 3-4116

ネオタ コンタクト

貴社の1年後の将来の利益と税金をコンピューターで算定し、未来の姿をお見せします。

株式会社 タケダビジネスセンター

**田村公認会計士事務所**  
田辺町東西神屋33-3  
☎2-5656(代)

(田辺法務局南側クリーム色の3階建)

**武田税務会計事務所**  
山城町上柏 ☎2247(代)

実認 ゴム表  
印印 ゴム印札

**竹村印判店**

田辺町役場前  
☎②1427

民間車検工場

**近**

自動車工業

田辺町関屋46-1  
☎(2)2179

安心して任せる

**近代グループ**

近代警備保障(株)  
近代ビル管理(株)  
近代通信システム(株)  
近代サービス(株)

☎ 田辺 5-0301  
本社 06-353-0301

Simple Life

きょう

三山木駅前 TE



# の安定供給を

## 記念座談会

### 水道事業開始25周年

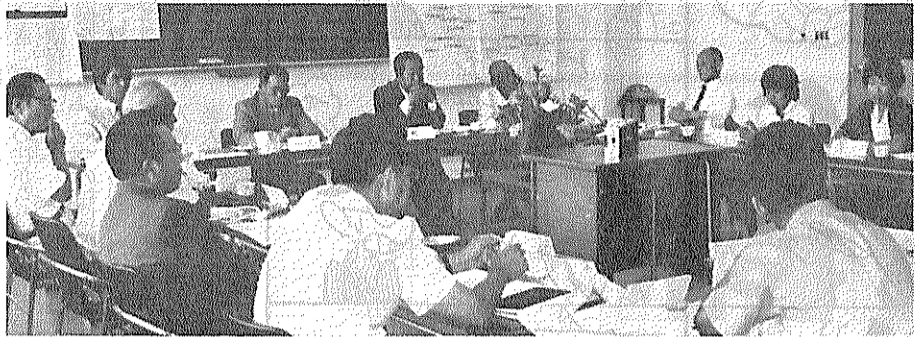

町水道部は九月十三日、田辺町水道事業が昭和三十三年九月営業を開始して、今年九月に二十五周年を迎えたことを記念して、発足当初からの水道事業関係者や、町内で最後に

座談会では、現在水道事業 良質の水の確保に努めるた業管理者でもある原田田辺 さんのお協力をお願いしま町長が「水道事業発足二十 さんのご協力をお願いしま五年を迎えましたが、関係す。」とあいさつ、続いて者の皆さんのご努力によ 前川水道部長らの町水道事業の現況と将来計画の説明されたこと心から感謝申 のあと、出席者の皆さんかし上げますとともに、今や 苦勞話が多々披露され、町人口も四万四千人を超 ます。また今後の水道への期待がな開発がすすめられる中 寄せられるなど終始なごやで、第六次拡張事業によ かに座談会がもたれまし、将来の安定した、かつた。

#### 水に金がいるのか

##### 勧誘に歩いた毎日

原田 昔から大住、草内、 して「いられない」という声 三山木、普賢寺地区では水 の中で大住地域でも水道を 始めたわけですが、水道を とって消火栓を引けば火事 の時でもすぐホースから水 が出せる、風呂の水汲みも しなくていいようになるこ いった説明をしながら連日 加入の勧誘に回りました。 加入に二万三千元が必要で

#### 来るのが怖かった

##### 使用がピークの年末

古林 三十九年水道へ異動 できた時期もあつたわけ でした。最初は、初めて水道の申 用。 毎年十二月のくるのが一 番恐ろしかったです。とい うのは、二十九日頃から餅つき、車の洗濯など一斉に水 が使われ、このため管の破 裂が多発し修理に走り回っ たのです。また埋設管の し込みにこれまでもストッ プしていた時がありまし た。申込みがされ受け付け しても新しい水が確保で きなければ給水できなかつ たわけ。拡張工事をす るにしても以前からの負債 があり金がないということ なにが怖かったです。今 度は給水がされるようにな

#### きれいでおいしい

##### 田辺の水の第一印象

山崎 五十三年大住ケ丘団 地ができた時に枚方市から 田辺へ転居してきましたが 入居してきて始めて水を使 った時、水が清々として、く さい臭いもない、きれいな 水がいよいよ出たこと が印象に残っています。枚



質が良かったのに、田辺地 区だけが金気であったため 炊事にしろ風呂にしろ、一 度漉して使わなければなら なかったため、田辺地区が 町で最初に水道をやるべき ということになり、対象が 一千戸約三千五百人であつ たことから上水道にはでき ず昭和三十年から簡易水道 として始めることになりま した。当時は事業費が高い こともあって七百戸程の加 入で三十三年八月から給水 を始めました。その後水道 の便利さが認識され、加入 者も増えましたが、関係者 の方々には当時いろいろの 苦勞があつたと思います。 西村 「水になんか金を出



あり、今ならポケットマネ ー程度ですが当時にすれば 大金であり、十月月の分割 払いなども取り入れるなど 対策を考えました。また水 源地探しにも苦慮し、大住 で管の打ち込みをやり、い よいよ明日、自噴というこ とになって、翌日行ってみ ると管が破れたのか、管の 中に砂利がいっぱいに詰ま り水が噴いてこず、管の打 ち込みをやり直したことも あります。 川端 三十八年に水道課が

#### 水に金がいるのか

##### 勧誘に歩いた毎日

でき、当時工事は経済課、 管理は水道課で行い、水道 課では四つの簡易水道を私 も含め六人の職員で受け持 ち、毎日各配水場へ行くの が精一杯、事故があつた時 などは課長も現場へ飛んで

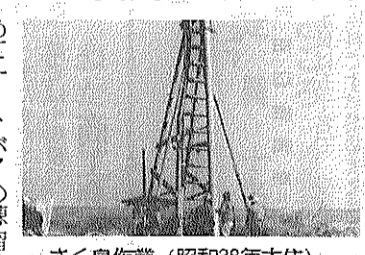

さく泉作業 (昭和38年大住)

めてオートバイの練習を し、水道でも二台のカブが 導入されました。当時で一 番困つたのは簡易水道の合 併の話の中で各水道がかか えている負債の問題でし た。また当時はできて間も ない水道であり、管の破裂 がよくあり、いつ何とどこ も走って行かねばなら ず、席に座っていることも ほとんどないのが実情でし た。 の確保はされており、水不 足の心配はなかつた時期で す。高船地区への配水管布 設工事をやり、五十四年一 月に給水を開始しましたが この工事期間中に井戸水の 濁水のため、高船地区に給 水車を運んだこともあり ます。第六次拡張事業の ための調査をすすめていまし たが、府営第二山城水道の 計画もされている時で、六 十年には水不足になるとい うことも聞き府営水道に町 としても費用の負担をして 欲しいという話があり、当 時まだ学研都市などの話は なかつた時ですが、町内で 大規模住宅開発の計画があ り、これらの業者と協力を金 について交渉を行っていま した。



方市にいた時に比べ、本当 入居した時家族で何とこ においしい水だと思いまし の水はおいしいんだ話を たし、その後大住ケ丘もた さん住宅が建設されました。友人から田辺の 水で茶を淹れたいと申し ましたが、将来もこの良い水の まいともそのころ聞きまし 供給を続けて欲しいと願っ ています。 一時、浜新田浄水場の水 にも金があり一騒動したこ ともありましたが、市内で は飲み水をパケツで運ばね ばならなかつたこともあり 田辺へきて水に恵まれた という印象が残っています。



したが、その前は京都市伏 見区の高瀬川の西に住んで おり、昭和三十年頃までは 竹を打ち込んでおき、酒を 水が噴き出し、酒を作るに ふさわしい水であつたわけ ですが、三十七年頃から付 近の工場新増設が盛んにな り、地下水を利用したた め、住んでいた一帯で水が 出なくなり、出ても汚れた 水で京都市へ水道管布設の お願いに行つたところ当時 で一軒当たり百万円が要ると いうことでしたが、田辺団 地に入居できることになり

- 出席者の皆さん
- 上村卓男 議会代表・議長
  - 井上薫 同・産業水道常任委員長
  - 原田喜代次 事業管理者・町長
  - 西村茂 旧大住簡易水道組合 住民代表・町政協力員連絡 協議会長
  - 下津康三 同・主婦(高船)
  - 森田典子 同・主婦(大住ケ丘)
  - 山崎恵美子 同・主婦(大住ケ丘)
  - 川端智誠 職員関係・元水道課長
  - 古林良夫 同・元水道事業所長
  - 岡井宇一 同・元水道事業所長
  - 山田光男 同・元水道事業所長(現 民生部長)
  - 前川宗克 同・水道部長



つ、料金だけによりしとい



地区簡易水道組合長(就任日は事業認可の日)

田 辺	北川 橋太郎	31.6.5~34.12.22
草内・飯岡	速水 繁三	35.8.5~41.11.30
三山木東	藤村 利一	35.1.25~36.8.4
三山木	横村 梅太郎	36.8.5~41.11.30
大 住	西村 茂	36.8.5~41.11.30

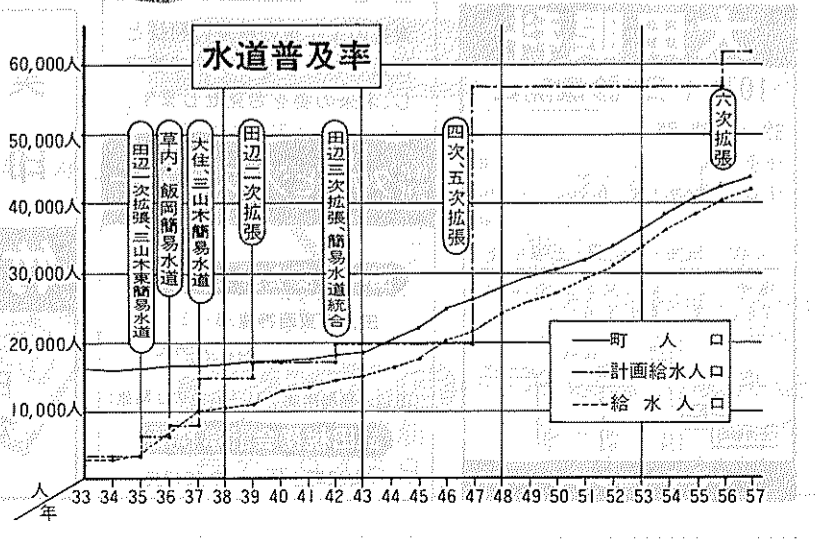



# 町水道事業のあゆみ

年月日	おもな記事
30・	戸籍厚生課で水道業務はしめる
10・1	国勢調査(町人口15,387人、3,226世帯)
31・6・5	田辺地区簡易水道事業認可 (計画給水人口 3,500人、給水区域 田辺・河原・薪)
33・8・1	田辺地区簡易水道事業給水開始(当初給水戸数 478戸)
9・1	田辺町水道事業給水条例施行(水道料金を定める)
34・9・25	伊勢湾台風による風水害
12・23	田辺地区簡易水道事業第1次拡張事業認可(上水道に変更) (計画給水人口 5,700人、給水区域 東・一休ヶ丘・興戸)
35・1・25	三山木東地区簡易水道事業認可 (計画給水人口 800人、給水区域 南山東)
8・5	草内・飯岡地区簡易水道事業認可 (計画給水人口 1,500人、給水区域 草内・飯岡)
9・1	三山木東地区簡易水道事業給水開始
10・1	国勢調査(町人口15,793人、3,442世帯)
36・2・28	田辺地区上水道事業第1次拡張事業給水開始
4・1	草内・飯岡地区簡易水道事業給水開始
8・5	大住地区簡易水道事業認可 (計画給水人口 4,450人、給水区域 松井・大住)
	三山木地区簡易水道事業認可・三山木東地区簡易水道事業を統合(計画給水人口 3,300人、給水区域 三山木・宮津・多々羅)
9・15	第2室戸台風による風水害
37・7・1	大住地区簡易水道事業給水開始
	三山木地区簡易水道事業給水開始
38・3・22	水道課を設置
12・14	田辺上水道事業第2次拡張事業認可(計画給水人口 8,000人)
40・10・1	国勢調査(町人口17,333人、3,928世帯)
41・4・1	水道料金の改定
12・1	田辺上水道事業第3次拡張事業認可(計画給水人口20,000人)
	町上水道事業に変更(草内・飯岡、三山木、大住各地区簡易水道事業を廃止し、田辺地区上水道事業に統合)
42・3・1	新田辺東住宅団地に給水開始
43・4・1	町水道事業に地方公営企業法適用
44・9・1	府営田辺団地に給水開始
12・1	町人口20,000人をこえる
45・10・1	国勢調査(町人口21,507人、5,318世帯)
46・2・8	田辺・精華・木津3町で京都府に対し水道用水の供給要望
16	府営第2山城水道用水受給仮契約を締結
3・25	町上水道事業第4次拡張事業認可 (計画給水人口20,000人、給水区域 普賢寺、水取を編入)
3・31	府営第2山城水道用水給水事業厚生省認可 (計画給水人口60,000人)
4・1	水道料金の口座振替納付制度を導入
12・28	市街化区域・同調整区域の設定
47・3・21	町水道事業第5次拡張事業認可(計画給水人口 5,700人、給水区域 天王・打田・高船を編入)
4・1	松井ヶ丘団地給水開始
	水道課を水道事業所に機構改革(2課4係を設置)
48・12・8	府営第2山城水道浄水場等の建設工事着工
49・4・1	水道料金の改定
50・1・10	水道事業所を現在地に移転
6・1	水道料金の集金を隔月集金に変更
10・1	国勢調査(町人口30,025人、7,794世帯)
51・4・1	水道料金の改定
52・4・1	水道料金計算の電算委託開始
9・14	府営第2山城水道用水受給契約の締結
10・1	府営第2山城水道(水道用水給水事業)給水開始
53・4・1	大住ヶ丘団地に給水開始
54・1・8	高船地区に給水開始<町全域に給水>
55・8・4	水道事業所を水道部に機構改革
10・1	国勢調査(町人口39,200人、10,472世帯)
56・3・24	町人口40,000人をこえる
6・1	水道料金の改定
57・3・2	町上水道事業第6次拡張事業認可(計画給水人口62,000人)

# おいしい水

## 井戸水で苦勞

### 水道で夢の日々

森田 私は水の都大阪から高船へ嫁いできましたが、最初に驚いたのは井戸を使っておろし、井戸水は確かにおいしいのですが、反面、風呂に入るにしても腰湯位までしかつかれなかった。夏になれば井戸の中をのぞいて量をみながら使っていました。

原田 水道事業を始めた当時は普賢寺地域は水が良いことから天王、高船、打田まで水を送らねばならないとは思っていませんでした。が、蛇口をひねれば水が出てくるというところから全町に水道を給水できたことはよかったと思っています。西村 創業当時から比べると今日の状況も説明いたさ、これだけ立派な施設で安定した供給が続けられたことが、打田、高船まで給水がされていると聞いて感心し、感激もしています。

## 水と文化は一体

### 水利用の見直しも必要

井上 今日まで先輩たちが水道事業を築きあげられたご努力に感謝しています。離れないのであり、町の水道が確立されてきたことは町の文化も発展してきたのだと思います。

水問題が全国的に論議されている中で企業としては水を使ってもらうことが必要でしょうが、いかにして節約し、水利用をどうして行くかを考える必要があります。経営面で見ると、赤字が

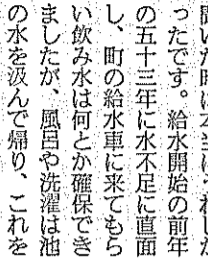

なっています。料金は高くないのですが、原価で見ると給水にかかる原価が一〇二円と値段が逆転しており、また府営水道の受水についても受水原価の引上げ等の問題があり、

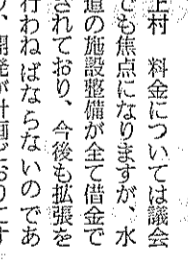
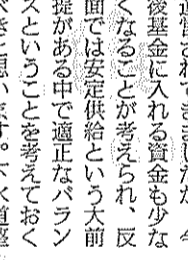

後基金に入れる資金も少なくなるのが考えられ、反面では安定供給という大前提がある中で適正なバランスというのを考えておくべきだと思います。下水道整備が計画どおりにすすんでくれば拡張事業とのバランスがとれてうまく行くかと思えます。給水側にすれば開発計画に対応した設備先行投資をしなければならず、給水をまわすという考え方が必要です。

## 安定供給が大前提

### 適正なバランスを

上村 今日までは、関係者の努力により建設基金や料金の努力により建設基金や料金の調正基金の中で操作して

古林 田辺町は地理的にみれば南北に長く、かつ高低差が激しい、しかも四つの簡易水道で始まったことから水道にとつて不向き、不経済な面があると思えます。が、今後の施設整備に当たっては、町の特性を生かしながらできるだけ少ない施設に統合して行くことも考えてもらいたいと思っています。

## 作った水、有効に

### 将来にむけた六次推進

前川 最大の使用に対応する給水量を前提に設備投資をしなければならぬのが水道事業であり、節約もしていただく中で最大量を低くして行くことも必要と考えています。また作った水はできるだけ有効に使って行くべきであり、一般運管経費も極力削減し、送水管の改良や漏水の防止のため石綿管の改良にとつて行ってきたいと考えています。

原田 田辺の特色ある良い水を安定して供給することはわれわれの使命であり、



昭和51年に完成した宮ノ口受水場

森島 武雄	戸籍厚生課長	~34・8・31
北川 七造	〃	34・9・1~35・2・10
〃	厚生課長	35・2・11~37・7・8
森村 政信	〃	37・7・9~38・3・21
川端 智誠	水道課長	38・3・22~39・5・31
古林 良夫	〃	39・6・1~47・3・31
〃	水道事業所長	47・4・1~50・7・23
岡井 宇一	〃	50・7・24~53・8・14
山田 光男	〃	53・8・15~55・8・3
野村 力	水道部長	55・8・4~57・7・29
前川 宗克	〃	57・7・30~

北川 橋太郎	33・9・1~34・4・29
伊東 義純	34・4・30~38・4・29
北尾 敬治	38・4・30~42・4・29
原田 喜代次	42・4・30~



# スポーツの秋 まっさかり

## 10月9日 町民体育大会開催

秋空のもと、思いっきりからだを動かして、さわやかな汗を流すのはたいへん気持ちのいいもの。あなたは何かスポーツしていますか。

町内では今がスポーツシーズン真っ盛り。九月には、田辺津川運動公園で六十四チームの中から準備

また、大阪で行われた少年野球大会に京都からただ一チーム参加した関西田辺スポーツ少年団野球部が、六十四チームの中から準備



天までとどけと大住中の応援合戦

十月九日に開催される「第十九回町民体育大会」への代表選手を決める各地区の大会をはじめ、保育園や中学校でも運動会が開かれ、十月に入ると幼稚園や小学校でも次々に行われます。

運動会のほか各種のスポーツ活動も盛んで、少年野球やママさんバレーなど、日曜日になると町内各地で猛練習に励む姿が見られ、各大会での好成績の報告も続々。

九月に行われた第二十七回京都少年野球大会では、三十六チームが参加した学童A(六年生を含む小学生)の部で田辺勢がぶつかるという大会史上かつてなかった組み合わせ。草内ホークスAが大住クラブを破り初優勝を飾りました。

勝利を果すなど、田辺球児は大活躍。六十三年度京都国体が開催される頃、彼らはちょうど高校生。まったく頼もしい下、おいしい空気をたくさん吸って体を動かしていきましょう。

少年野球も大活躍!

# 税シリーズ



の金額に対して所得税が課税されます。給与所得控除額は別表のとおり。

### 一年間の所得額の計算

一年間に支払を受けた給料やボーナスなどの収入金額から、給与所得控除額を差し引いた残額が給与所得の金額となります。

### サラリーマンにも必要経費

サラリーマンの給料やボーナスには所得税がかかります。この所得税は、給料やボーナスが支払われる際、給与の支払者が源泉徴収して納めることになっています。

### 給与所得控除

所得税は、原則として、その年中の総収入金額から必要経費の額を差し引いた残りの所得金額に対して課税されます。

サラリーマンの場合も、その年中の給与の収入金額から「給与所得控除額」を差し引いた残りの給与所得

給与の年収額	給与所得控除額
125万円以下	50万円
125万円超～150万円以下	年収額×40%
150万円超～300万円以下	年収額×30% + 15万円
300万円超～600万円以下	年収額×20% + 45万円
600万円超～1,000万円以下	年収額×10% + 105万円
1,000万円超	年収額×5% + 155万円

# 同和問題シリーズ

## 自治体の財政負担据え置き

地域改善法は、旧同特法の期限内に解決できなかった課題に対処するため、旧同特法をひきういて制定された法律です。

したがって、その有効期限五年という短期間内に、残された課題を解決するには、それを可能にする強力な措置が必要とされました。

具体的には、同和対策の財政的基礎を拡充し、地方自治体を実施する同和対策事業に対する国庫補助を増大させることが重要なこととされました。

地域改善法第三条(特別の助成)では次のように定めています。

「地域改善対策事業で、これに要する経費は……、予算の範囲内で、三分の二の割合をもって算定するものとする。これは、旧同特法第七条とまったく同じ規定です。旧同特法の下においても、国庫からの三分の二の割合での財政援助が行なわれていました。

しかし、それはあくまでも理論的、算定上のことであって、補助基準額による制約や補助対象からはずされたりするため、実際の援助率は、事業費の四分の一、五分の一というのが実情でした。しかも、これらの財政的措置は、道路、建

物など物的施策に限られているため、福祉、教育、就労などに対する事業は除外されており、実質的に同和対策事業に占める国の財政援助は、きわめてわずかです。

その結果、地方自治体の財政負担を増大させ、同和対策事業の停滞等が生じてきました。そのため、同特法の三年延長が決められた際に、「地方自治体の財政上の負担軽減を図ること」の国会決議が附され、自治体財政の負担を少なくする方向が打ち出されたのです。

しかし、具体的には何らの措置もとられず、地域改善法でも同特法の規定がそのまま踏襲されたのです。

元来、同和対策事業は、国と地方自治体の相互協力事業であり、お互いが自分の財政的責任を果たす必要があるものです。

行政相談週間10月16日～22日

## 行政相談所を開きます

- ・とき 10月20日(木) 13.00～16.30
- ・ところ 役場 大会議室
- ・相談のお相手は、木原委員、池永委員と京都行政監察局職員の方がたです。
- ◎役所のごことで、「納得がいかない」「このようにしてほしい」「どうすればよいか分からない」など、お気軽にご相談ください。
- ◎相談は無料で、秘密の取り扱いですのでお気軽にご利用ください。

〈年金〉 〈登記〉 〈社会保険〉 〈社会福祉〉 〈道路・河川問題〉 〈交通安全〉 〈環境衛生〉

省エネ時代の車

相互オート

田辺 稲葉30  
TEL (2) 0554

小西秀芳堂

創業75年

田辺町本町  
TEL 20159

■店舗装飾  
■クロス貼  
■カーテン  
■カーペット  
■床材一式施工

専門店

インテリア

国鉄大住駅西 33099  
内装仕上業 京都府知事許可 (般-2第16573)

「地域社会を文化で結ぶ店、雑誌・新刊書籍・学参書(本を配達する店)」

山城書店

●営業時間/アサ10時～ヨル9時  
田辺町河原御影30-22  
☎(07746) 2-0827

事務の合理化は…松本システムに

オフコン販売・指導  
事務代行・DM発行  
ワープロタイプ…

※日商1級合格者が事務指導致します。

松井ヶ丘1丁目18-13  
☎ 2-7080



マグニチュード7・4

# 直下型地震を想定して 田辺小で総合防災訓練

# 防災へ万全の備え

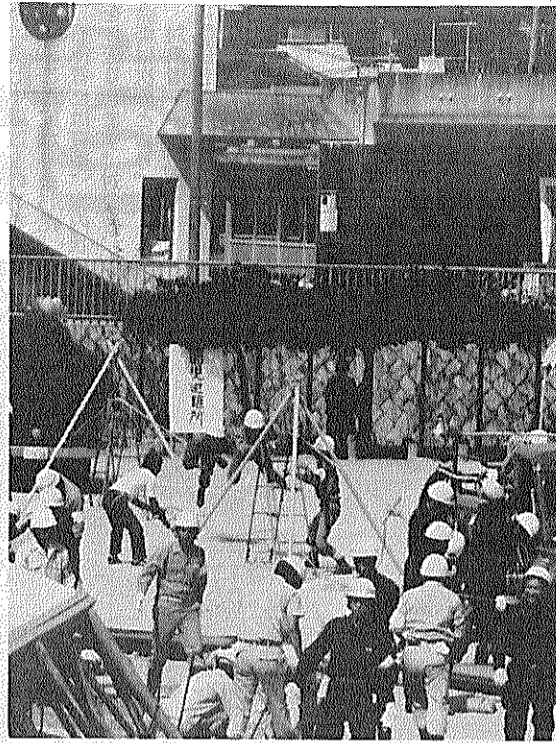

本番さながらに行われた防災訓練

ある日、突然、グラツとラウンドで「総合防災訓練きたらー。いつ襲ってくるかわからない恐い地震に備え万全の体制をと、町、興局、田辺署、関西電力、は九月五日、田辺小学校ク大阪ガス、山城電報電話局

などの関係機関をはじめ、田辺小学校児童、婦人会、老人会のお年寄りら二千五百人と消防車、救急車など車両四十台が参加。「午前九時三十分、田辺本町を中心にマグニチュード七・四の直下型地震が発生し、町内各地で被害が続出、不通となっていた電話回線の復旧、破損した水道管やガス管の修復などが、本番さながらに行われまし

「午前九時三十分、田辺本町を中心にマグニチュード七・四の直下型地震が発生し、町内各地で被害が続出、不通となっていた電話回線の復旧、破損した水道管やガス管の修復などが、本番さながらに行われまし

11月2日～4日

## 町民文化祭開く

3日には商工祭・バザーも

第十八回町民文化祭が十一月二日(前夜祭)、三日、四日の三日間、田辺中央公民館で開催されます。これは、地域の連帯感を深め、健康で豊かな文化生活を築くため毎年行われているものです。会場には、地区やサークルなどの各種団体による展示コーナーが設けられ、メイン会場となる大ホールでは、舞踊や歌などが披露されます。三日の商工祭では、町内の商店によって販売会戦が繰りひろ



昨年の文化祭から

不明の子供が帰ってきた。ようでたいへんうれしい。孫の落ちた免許証と一万五百円入りの財布が無事届けられ、感激しているのは飯岡、岡井美代さんへ

## おばあさん大感激 孫の落ち物無事届る

このことは日刊紙でも紹介されましたが、岡井さん

このことは日刊紙でも紹介されましたが、岡井さん

あなたも 太極拳を！ 町日中友好協会による第一次太極拳講座は四十名をかぞえました。好評につき第二次の募集を行います。ご希望の方はハガキに住所、氏名、年齢、電話番号を記入のうえ、十月二十五日までに田辺町河原御影六木下飯岡(☎二一三三)まで、くわしくは木下

# ポケットカメラ ありました



力を合わせて  
がんばりました

## 身障スポーツ大会

田辺小で行われた身障スポーツ大会。秋空のもと430名が参加し、車イス競争やつなひきなど15種目に、さわやかな汗を流す。(9月15日)

9月9日は「救急の日」  
幼稚園の先生が

## 応急処置をマスター

町消防本部で行われた救急講習会。園児が事故を起したときに、応急処置ができるようにと真剣な表情で人工呼吸法などに取り組む。(9月9日)



ゲートボールで交流を  
ソフトボールよりも

たのしいと子どもたち

ゲートボールは今やお年寄りの間で大ブーム。それに、健康村子供会が挑戦し、年の差忘れて大熱戦。お年寄りとのよい交流に。(9月15日・常磐苑)

敬老金などを贈り  
長寿を祝う

## 町長らが最高齢者訪問

振興局長と今年もお祝いに。町長らの励ましに、長寿を喜ぶ吉田ふささん(100)＝田辺。男性では吉岡幾次郎さん(97)＝西八が最高齢。(9月14日)



お母さんといつも一緒だね  
松井ヶ丘幼稚園で

## あいがものひな誕生

あいがも誕生を喜ぶ園児たち。夏休み前に世話をしてきたあいがものひながかえり、入園式で初対面。ひなは早くも園の人気者。(9月1日)

## せきにし歯科

<診療時間>  
午前9:00～1:00  
午後3:30～7:30  
<休診日>  
木曜日、日曜日、祝祭日

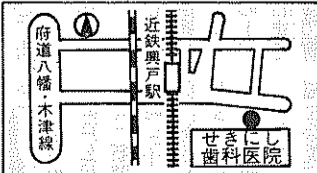

興戸和井田1-4  
(近鉄興戸駅前)  
☎3-5151

## 写真専門店

カメラのトモミ屋

カメラ・DPE・写真撮影  
スピード写真・材料一式

新京都信販  
クレジット扱い

近鉄新田辺駅東  
TEL 2-5548

トヨタ 全車  
ダイハツ

地区販売店  
指定サービス工場  
上村自動車

田辺町東  
TEL ② 0176(代)

近畿量協同組合 加盟店  
全日本化学量協会  
カーテン・カーペット施工

茂たみ店

TEL ②-0301(本店)  
②-3149(支店)

## 一休寺霊苑指定

石碑・庭園石・石垣  
建築石材加工

石幸江守石材店

田辺町南里2  
☎2-0450



町政カレンダー

OCTOBER

10

日

月

火

水

木

金

土



はバスで送迎します。

◎三山木小学校(九時三十分から)対象地区(三山木・普賢寺) ◎田辺小学校(十一時から)同(田辺・草内) ◎大住小学校(十時二十分から)同(大住) ※草内、普賢寺地区の方はバスで送迎します。

◎五十八年九月一日現在町内に一年以上引き続き在住の方 ◎満七十歳以上の方(大正三年以前に生まれた方)会場

◎敬老会は昨年まで、七十歳(数え年)以上の方を対象に行ってきたが、高齢化社会が進む中で今年からは満七十歳以上の方を招待することになりました。招待者には直接、案内状をお送りします。対象者、会場は次のとおり。

町は、町内にお住まいのお年寄りのみなさんに敬老の意を表し、楽しい一日を過ごしてもらおうと、十月二十三日(日)に敬老会を開催します。

10月23日

敬老会

満70歳以上の方を招き

① 全国労働衛生週間=7日まで 体力づくり強調月間=31日まで

Calendar grid with 30 numbered cells (1-30) containing various community events, health check-ups, and sports events.

早期発見が大切! 子宮ガン検診再募集

町民生部保健課は、子宮 税非課税世帯に属する方は、二集会所・草内公民館・役場の早期発見のため、子宮ガン検診を十一月から予定しています。今年度は個人によるハガキでの申し込みをとりやめますので、まだ申し込みの済んでいない方は、是非申し込んでください。

移動図書館(かんなび号)巡回日程表

Table with columns: 地区 (Area), 時間帯 (Time Slot), 巡回日 (Itinerary Day). Lists various locations and dates for the mobile library service.

図書館だより

新刊「生きて行く私、上・下」宇野千代著 常にためらわずに行動し、ひたむきに前を向いて歩いた著者の八十五年の歳月。老いることを知らない肉体と精神を持つてゐるのは、いつもなにかに夢中になつてゐるからだろうか。著名な作家との交遊に彩られた波乱に富んだ人生を情熱的に率直に綴つた自伝(時)