

◇...町の人口...◇
 昭和58年7月1日現在
 ()内は6月1日現在
 男 21,877人 (21,839)
 女 22,277人 (22,247)
 計 44,154人 (44,086)
 12,557世帯 (12,542)

83.8
 NO. 229

田辺まなべ

発行と編集

京都府田辺町・総務部人事広報課
 京都府綴喜郡田辺町大字田辺小字辻40
 〒610-03 電話(代表)07746(3)1122
 (月刊)
 昭和27年5月1日創刊

わたしたちの田辺

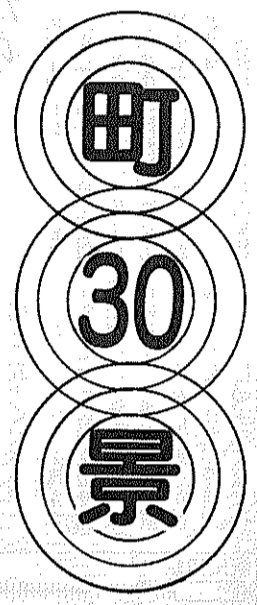

草内の池の

菱採り

白雲の映れる池の菱を取る(虚子)
 盛夏を過ぎて八月に入ると、もう八月が立秋である。この立秋から十一月八日の立冬までが秋の季節といわれる。しかし、立秋といってもまだまだ暑い日が続くが、朝顔の咲く朝、ふと秋の気配がしのび寄っているのを感じる。

町の風物詩の一つに「菱の実採り」がある。草内の五ノ坪池や一丁田池、そして新池が菱採りの名所になっているといっただろう。

昔なつかしいタライや色とりどりのゴムボートを浮かべて、夏の日射しの中での風流な菱の実採りが、八月の初めごろから始まる。秋に実を結ぶ菱は、堅い角のある実で、そのまま皮を剥いて食べられるし、老熟した黒いものは蒸したり、茹でて食べたりする。ふるさとの珍味といっただろう。乾燥させると漢方薬として、貴重なものになる。

菱の実が熟すころ、田辺近郊からやってくる人たちが、なれた手つきでタライやゴムボートをあやつる。それをカメラに収めようと池の堤はカメラマンでにぎわう。

石に置く菱の実雫にじみけり(立子)
 菱採のはなるる一人雨の中(蛇笏)

いちめんに菱採舟や鴻暑し(素十)
 こうした俳句もたくさんつくられ、夏の季語の一つになっている。

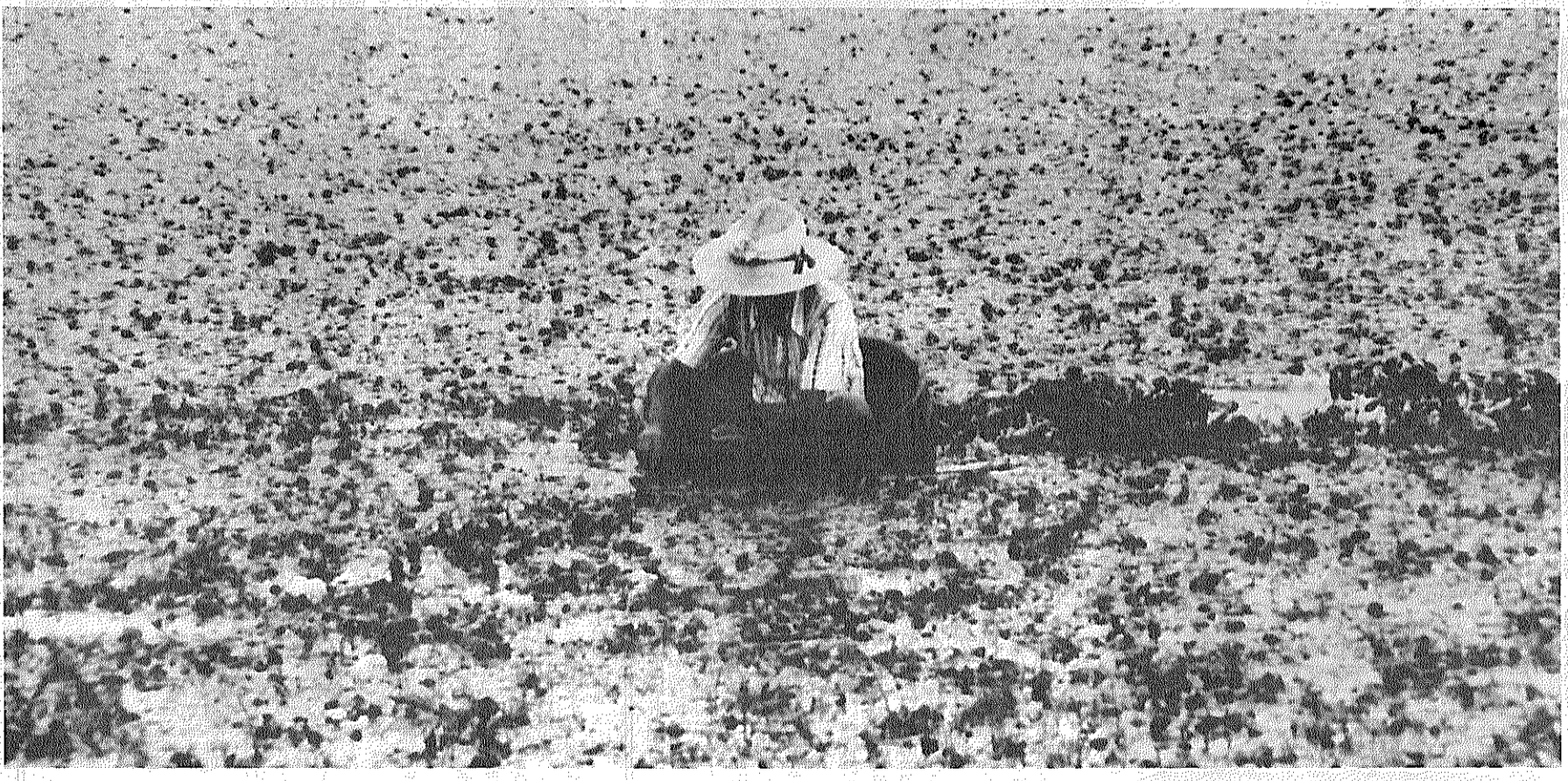

田辺金融会

京都銀行大住支店
 京都銀行田辺支店
 京都信用金庫田辺支店
 京都信用金庫三山木支店
 京都相互銀行田辺支店
 南都銀行田辺支店
 南京都信用金庫田辺支店
 京都中央信用金庫田辺支店

燃えるゴミ
 燃えないゴミに
 必ず分けて

収集当日に

田辺町休日応急診療所

(診療日) 毎祝、日曜日と年末年始(12月31日~1月3日)
 (診療科目) 内科・小児科
 (受付時間) 8:30~14:30
 (場所) 田辺町田辺田辺78番地(消防庁舎北側)
 (電話) (3)-2662

至八幡
 至校方
 役場
 田辺駅
 新田辺駅
 至木津

子どもを 水の事故から守ろう

泳ぎに行く時の心構え 遊泳禁止場所では泳ぐな

夏休み、海やプール遊び、子ども達がいっぱい。水遊びの中で、どの顔も輝いて生き生きしています。しかし、その反面、毎年ちょっとした不注意から思いがけない悲しい事故が相次ぎます。水をこぼす怖がる必要はありませんが、かといって、甘みも取り返しのつかないこととなります。木津川の遊泳は禁止されています。絶対に泳がないように。子どもを水の事故から守るためにも、一層水泳のチェンをしてみましょう。



立看板を設置して水難事故防止(木津川)



★一人では絶対に泳ぎに行かないようにしましょう。
★寝不足、空腹、疲労は水泳の大敵です。

泳ぐ前



★泳ぐ前には、少なくとも五分はかけて準備体操をしましょう。
★水に入る前、シャワーがあればたっぷり浴び、



★子どもの場合、一回の泳ぐ時間は十五〜二十分ぐらいが限度です。何度も水から上がって泳ぐようにしましょう。



★水着は、できるだけ着用するものを選びましょう。材質・デザインなど、心です。

★遊泳禁止の立看板などがある川や池では絶対に泳がないようにしましょう。そして九月には全員そろって二学期をむかえましょう。

ストップ・ザ交通事故

厳禁！
暑気払いの一杯



暑気でイライラするなど、夏はドライバーにとって負担の多い季節です。そんなときの一杯のビールは格別。しかし運転中は絶対誘惑に負けてはいけません。酔い一杯。厳禁ですぞ、暑気払いの一杯。

う。お父さん、お母さんも心の注意を子ども達に向けさせてあげてください。

第14回夕涼みのつどい

8月16日(雨天順延)

馬坂川畔で午後6時から

夜空を彩る七色の大輪の華。この祭典は、夕涼みのつどい実行委員会(田辺町、町商工会、町農業協同組合)の主催で行われるもの。昨年の入場は三万五千名を越えるに至り、すかすか(田辺高校西)でふるさとの夜空にひらく真夏の祭典をメインテーマに開催します。雨天順延。

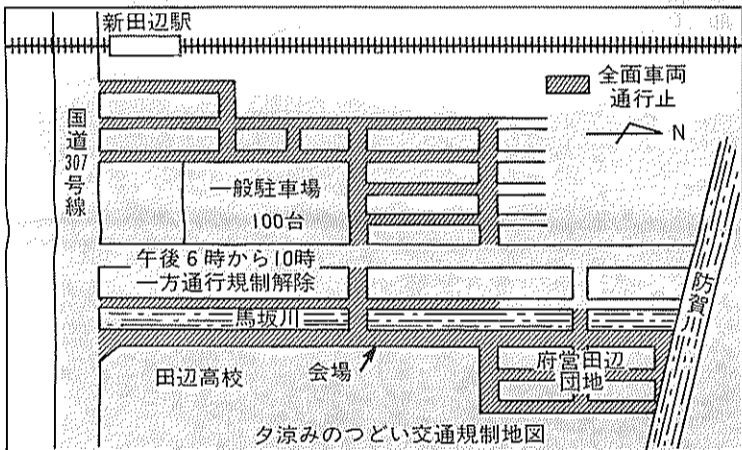

町消防団による —8月21日— 操法大会を開催

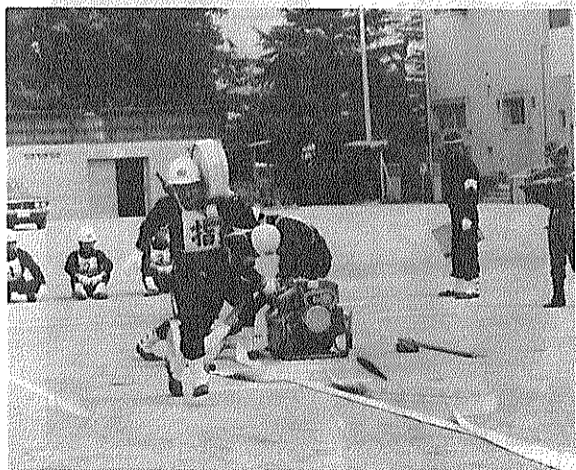

前回の操法大会より(田辺中で)

は八月二十一日、田辺中学校グラウンドで「第七回町消防団操法大会」を行います。同大会は、団員の消防技能の向上と志気の高揚を目的として行われるので、各分団から三チームづつ(第三分団は二チーム)の十四チームが、小型ポンプ操法により日ごろの訓練の成果を発揮します。

省エネ時代の車



相互オート

田辺 稲葉30
TEL (2) 0554

小西秀芳堂

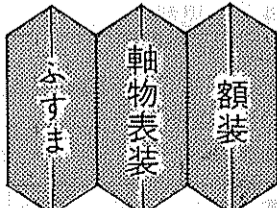

創業75年

田辺町本町
TEL 20159

- 店舗装飾
- クロス貼
- カーテン
- カーペット
- 床材一式施工

専門店



国鉄大住駅西 33099
内装仕上業 京都府知事許可
(般-2第16573)

“地域社会を 文化で結ぶ店、

雑誌・新刊書籍・学参書
(本を配達する店)



●営業時間/アサ10時~ヨル9時
田辺町河原御影30-22
☎(07746) 2-0827

事務の合理化は… 松本システムに

オフコン販売・指導
事務代行・DM発行
ワープロタイプ…
※日商1級合格者が
事務指導致します。

松井ヶ丘1丁目18-13
☎ 2-7080

あなたは健康ですか

夏バテを防ぐために

日常から細心の注意を

注意のつみ重ねと、冷房による冷やし過ぎに注意をすることを。



夏を快適に過ごす。夏は暑さで体力が消耗する時です。暑さを乗り切るために、あなたはどのような心構えをしていますか。夏バテを防ぐのは小さな



昼寝のすすめ

夏は熱帯夜が続いたり、めいている人でも、できればどうしても寝不足になりがち。昼寝を利用して短い時間でも、ひと眠りする工夫があるのはいいこと。夏休み中の子どもの時間とれる人は、ぜひ時間を決めて昼寝を日課としたもの。動

クーラーは上手に

冷房中の気温は、二十六度、二十七度までとし、室温と外気温との差は五度以内に保つ。とくに乳幼児や

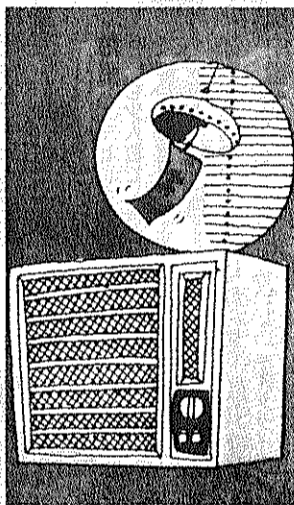

特別給付金を支給

戦没者の妻・父母に

戦没者の妻・父母に支給される特別給付金。戦没者の妻で、戦没者の遺族年金等を受給している方に、額面百二十万円、十年償還の国債が支給されます。

人事

町づくり審議会、会長 長井 安倉淳一(松井) 農業共済連合協議会、会長 長井 安倉淳一(松井) 国鉄片町線長尾一田辺駅間複線電化新駅設置促進協議会、会長 長井 安倉淳一(松井) 町自治功労者表彰、村田 清一(興戸) 野村力(新)

表彰

町自治功労者表彰、村田 清一(興戸) 野村力(新) 町自治功労者表彰、村田 清一(興戸) 野村力(新) 町自治功労者表彰、村田 清一(興戸) 野村力(新)

駅前整理に伴うお願い

駅前整理に伴うお願い。区域内外の権利申告を、町では、昭和六十二年三月末を完成目標に、町の表裏にふさわしい駅前を整えるように、新田辺駅前周辺の区域整理事業をすすめています。

所得状況届 27日までに

所得状況届。所得状況届を提出してください。この届は、受給者の前年

田辺町消費生活物資調査表

品目	規格	単位	平均販売価格(円)	
			7月	6月
小麦粉	薄力粉	(1kg)	204	201
食パン	普通品	1斤	142	137
牛肉	中肉薄切り	100%	292	305
豚肉	中肉薄切り	100%	170	170
鶏卵	白色Lサイズ(パック入)	10個	198	198
キャベツ	—	100%	12	11
サラダ油	びん入	1.65%	580	584
醤油	パック入	1リッター	252	256
洗剤	合成洗剤	2.65%	899	883
	粉石けん	1%	353	338
灯油	店頭渡し	1缶(18リッター)	1,567	1,597
	配達	—	1,623	1,644

(注) 調査結果は、消費生活モニターが日常買物に利用する町内店舗の平均価格で町の平均価格ではありません。

近畿量協同組合 加盟店
全日本化学量協会
カーテン・カーペット施工

茂たみ店

TEL ②-0301(本店)
②-3149(支店)

一休寺霊苑指定

石碑・庭園石・石垣
建築石材加工

石幸江守石材店

田辺町南里2
TEL 2-0450

せきにし歯科

〈診療時間〉
午前9:00~1:00
午後3:30~7:30
〈休診日〉
木曜日、日曜日、祝祭日

興戸和井田1-4
(近鉄興戸駅前)
TEL 3-5151

写真専門店

カメラの **トモミ堂**

カメラ・DPE・写真撮影
スピード写真・材料一式

新京都信販
クレジット扱い

近鉄新田辺駅前
TEL 2-5548

トヨタ 全車

ダイハツ

地区販売店
指定サービス工場

上村自動車

田辺町東
TEL ② 0176(代)

奥さん登場

今、やっと

人並の主婦に

の中に白鷺が舞い、夏の夜は、たんぽぽをホタルが飛びかう風景に感嘆しました。つくし、よもぎ、わらび採り、子どもの頃に経験できなかったことを、十分に満喫する今日この頃です。こうして、一つの所に落ち着いて住むことができる、足元をしっかりと踏まえ、将来の設計も建て易く安定した家庭を築くことができるのではないかと考えます。

最近、子どもの幼稚園を通じて、勉強する機会を得ました。また、たくさんのお友達が出てきて、各方面に秀でた方々から、編物、洋裁、料理、作法などいろいろ教えていただけて、なんだか、この二、三年で何とできなかった私が、やっとなんかの主婦になれたので

吉田 葉子
(松井ヶ丘)



自分が今まで歩いてきた人生において、こんなに地域のつながりが大切に思えたことはありません。松井ヶ丘では、幼稚園も小学校も少人数で、きめ細く指導してくださいますし、先生方も親密に接することができるので、この環境に感謝しております。将来、この町も開発が更に進んで、人も車も増え、今のこの環境をなつかしむ時がくるかもしれません。それでも良い時代に住むことができて、幸せだと言えないのではないのでしょうか。

この町の恋しい季節、セミがいつか

早く夏を知らせてまいりました。緑に囲まれた自然の中で、何年過して来たでしょうか。畑や田んぼ、たごころへ、府営団地が建ち始めてからは、だんだん都会的になってきました。田辺高校をはじめ、保育所や幼稚園、そして中学校は、一校しかなかったのに、住宅が増えるとともに人口も増えてきて三校になり、しかも交通の便が良くなった一方、自動車が多くなってきました。交通事故には気を付けなければなりません。とく

緑に囲まれた環境の中で

君山方 興 子 山方 君 子

市内には、まだまだ緑や自然もいっぱい残っています。この自然の中で、夫や子どもと一緒に走り回り、跳んだりしながら、元気に楽しく過ごしてあげたい。地へ移り住んでから、今日まで過ごしたことは大勢の方の腰かき手助けがあり、また、夫婦の助け合いがあったからだと感謝しています。いつまでもこの緑の中で、自然に恵まれた環境で、すくすく育っていくわが子の成長を楽しみにしています。

あなたがつくるページ

啓発作文入選作品

明るい選挙

選挙と言ったら、ぼくたちの身近では、学級委員や児童会の選挙があります。選挙の方法は、国会議員や町会議員を決めるのと同じで、投票者の中で自分が当選したらどう言う事をやりたいか演説します。そしてこの人ならうまくやってくれるなど言う人に投票し、本当に町や国をよくしようと思う人が候補者になれば、こんな事が起こるはずがないからです。

お金や物の力で当選しようとする立候補者は、本当に町や国の事を考えずに、自分の名誉や利益のために立候補するので、当選してもそれぞれの役割を果せないはず。投票する人も、お金や物を買ったり、人に頼まれて投票すると言う事は、ぜったいにしてはいけないと思います。だから、国民は、自分の意志をしっかり持って、違反のない選挙にしたいと思っています。

明るい選挙を実現することも、国民ひとりひとりの責任です。

大村 和広
普賢寺小六年

奮って参加を!

ボランティア活動入門、講演と映画

田辺町在住の方でボランティア活動について関心のある方ならどなたでも結構です。

とき 8月10日(水)午後1時30分
ところ 田辺中央公民館 第3、4研修室
主催 田辺町社会福祉協議会
TEL 2-2222

町青年団と町教育委員会

では、九月三、四日に電王野外活動センターで開催する「ヤングゼミナール」の参加者を募っています。同センターで寝食を共にし、また研修会などを通じて青年層の交流を深めようというもので、今回で三回目を迎えました。費用は五百円。

参加希望の方は八月三十一日までに町青年団役員小林豊彦(☎二一〇五八九)または町教委社会教育課(☎二二五五二)へ申し込んでください。

茶問屋 今村芳聖園

田辺町田辺 田辺二一〇〇一八

玄米茶の素 麦茶

株式会社 仲井玄米茶屋
田辺町草内上り TEL(2)0151(代)

玉宗園

田辺町草内 TEL(2)6493(代)

私の学級

森 純一
三山木小六年

七夕大会でのさかさざりコンテストでも、昨年は金賞、今年は残念ながら銀賞でした。どれも、ぼくらのクラスの本当の力のあらわれだと思っています。授業中はふざけたりする時もありますが、社会の歴史の時間などは、先生の話にみんな、すいこまれるように聞いています。ぼくは、こんなクラスが大好きです。これからもがんばっていきたいと思います。

宇治 純正宇治茶

舞妓の茶
田辺町普賢寺 TEL(2)0256(代)

科54-4 3)2684 マ&アイパー 駅(東へ七番目) 賞できます

ムマルおくん

みなみくみ



みんなのひろばに参加を

福祉年金証書

忘れずに提出を!

今年も、夏の訪れとともに、福祉年金証書の提出時期がやってきました。福祉年金を受けている人は、8月期支払分を受けとったあと、福祉年金証書を町住民課年金係へ提出してください。

▼8月17日(水)
 岡村公民館(岡村) 高船公民館(高船) 11時～12時
 東林公民館(東林) 津公民館(江津) 11時～12時

▼8月18日(木)
 松井ケ丘公民館(松井) 普賢寺青研研修所(普賢寺) 11時～12時
 大住ケ丘第一公民館(大住ケ丘) 多々羅公民館(多々羅) 11時～12時

▼8月19日(金)
 河原公民館(河原) 9時～10時
 三山本福祉会館(高木) 11時～12時
 新田東住宅公民館(新田) 11時～12時
 山本公民館(山本) 11時～12時

▼8月20日(土)
 野中公民館(野中) 11時～12時
 飯岡公民館(飯岡) 11時～12時
 第二集会所(府宮) 11時～12時

▼8月21日(日)
 町役場(田辺) 11時～12時
 新田西住宅、洛南「毒害型」食中毒と言っています。

保健婦メモ

●食中毒

食中毒と一口に言っても、そのタイプはさまざまです。その中でも特に多い細菌性食中毒についてお話しします。

原因菌としては、サルモネラ、ぶどう球菌、ボツリ菌、病原大腸菌、腸炎菌などがあります。これらに対処する方法は、食後比較的早い時期に、吐き、下痢、発熱などを起こします。これらに迅速に対処し、吐き、下痢、発熱などを止めることが重要です。

さて、症状ですが、一般に感染型では、食後比較的時間がたつてから(8～24時間以内)頭痛、吐き気、嘔吐、腹痛、下痢、発熱などを起こします。これらに迅速に対処し、吐き、下痢、発熱などを止めることが重要です。

農業経営者に聞く

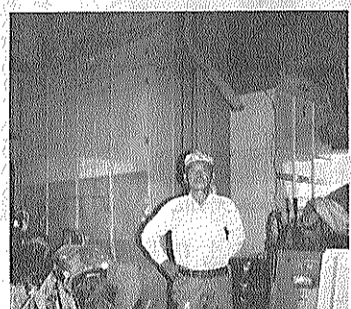

私たちの共同機械化組合 松井堀作司

「丁度十年前やったかな、わら十人は農機具ばかり新にせんと百姓をしようらん、金ばかり使わって、なんのためか来つてるのかかわからん...」

松井第七組の十名は、こうした意見や思惑が多くなり、なんとかしなう合意の基に、昭和四十九年の二月に、機械化組合を三人ほどの発起人で設立しました。

設立当初は、組合制度とはいえず、トラクター一台は、十人の耕作面積をしようらん、金ばかり使わって、なんのためか来つてるのかかわからん...」

でも、年をおうごとにコンバインや、乾燥機、稲刈機、ミニアイスセーター等、多くの資産を作り上げていきました。

しかし、一方では借入金が多く、この返済に四苦八苦、一時はこんな状態でたつづけられない。一層やめようかと...

助け合いの精神、それが今の時代に大切なことの一つです。これからの時代、田辺の町にいわんばかりの組合が必要だと思ひます。

次の時代に残す財産といえは大豆ですが、今こそ人間の使命と責任をこらへて行きたい。

「さあ、我々十人はみんながリーダー、そしてみんなが役員という認識をもち、耕耘、代かき、田植え、稲刈り、調整乾燥稲まで一貫した機械化体系をつくり上げ、さらに他農家の委託も四苦八苦と受けています。」

農繁期ともなれば、我々老人は若者の用働です。各戸の若者が機械に乗って、それぞれの持ち場へ行ってくれます。文句も言いません。みんなの組合です。

「わら十人は農機具ばかり新にせんと百姓をしようらん、金ばかり使わって、なんのためか来つてるのかかわからん...」

「さあ、我々十人はみんながリーダー、そしてみんなが役員という認識をもち、耕耘、代かき、田植え、稲刈り、調整乾燥稲まで一貫した機械化体系をつくり上げ、さらに他農家の委託も四苦八苦と受けています。」

「さあ、我々十人はみんながリーダー、そしてみんなが役員という認識をもち、耕耘、代かき、田植え、稲刈り、調整乾燥稲まで一貫した機械化体系をつくり上げ、さらに他農家の委託も四苦八苦と受けています。」

「さあ、我々十人はみんながリーダー、そしてみんなが役員という認識をもち、耕耘、代かき、田植え、稲刈り、調整乾燥稲まで一貫した機械化体系をつくり上げ、さらに他農家の委託も四苦八苦と受けています。」

「さあ、我々十人はみんながリーダー、そしてみんなが役員という認識をもち、耕耘、代かき、田植え、稲刈り、調整乾燥稲まで一貫した機械化体系をつくり上げ、さらに他農家の委託も四苦八苦と受けています。」

「さあ、我々十人はみんながリーダー、そしてみんなが役員という認識をもち、耕耘、代かき、田植え、稲刈り、調整乾燥稲まで一貫した機械化体系をつくり上げ、さらに他農家の委託も四苦八苦と受けています。」

「さあ、我々十人はみんながリーダー、そしてみんなが役員という認識をもち、耕耘、代かき、田植え、稲刈り、調整乾燥稲まで一貫した機械化体系をつくり上げ、さらに他農家の委託も四苦八苦と受けています。」

「さあ、我々十人はみんながリーダー、そしてみんなが役員という認識をもち、耕耘、代かき、田植え、稲刈り、調整乾燥稲まで一貫した機械化体系をつくり上げ、さらに他農家の委託も四苦八苦と受けています。」

「さあ、我々十人はみんながリーダー、そしてみんなが役員という認識をもち、耕耘、代かき、田植え、稲刈り、調整乾燥稲まで一貫した機械化体系をつくり上げ、さらに他農家の委託も四苦八苦と受けています。」

Simple life
きょういちや
三山本駅前 TEL.07746-20243

信頼の心を21世紀へ
文具・事務用品・スチール家具
大栄
近鉄新田辺駅前
2-9473
3-3091
●電話注文請け承ります
無料駐車場完備

測量全般 設計監理
都市計画 区画整理
補償・地質・権利調査
牧草コンサルタンリ
(旧称 牧草測量設計)
田辺町大字東(法務局前)
07746-2-4611(代)
伏見区表町(土木事務所前)
075-611-5211(代)

記念品・内祝・引出物・粗供養
ギフトショップ
ホリタカ
お電話を頂ければ
すぐにお伺い致します
田辺町松井
2-3518

ガソリン・灯油・軽油
車検・板金・塗装
株 田辺自動車
田辺町多々羅
2-0382(代)

美容 三
草内山
TEL ()
カット&パー
近鉄興戸
油絵も鑑

あなたの地震対策

よく知られた「地震、雷、火事、親父」を、今日流に「地震、台風、火事、津波」などという人もいるようですが、それはともかく地震の恐ろしさは昔も今も変わりません。九月一日は「防災の日」です。昭和三十五年に設けられたもので、災害についての認識を深め常にその心構えを怠ることなく、いざという時に備えよう、というものです。町では、九月五日午前九時三十分から十一時三十分まで田辺小学校において「田辺町防災訓練」を行います。

地震が起こったら火事を出さないよう、また、火事になっても初期のうちに消し止めることが何よりも大切です。

火元から断つ
グラツときたとき、初期の揺れが行動の自由を奪うほどのものでないときは、火の始末を先にすることが出来ます。使用中のガス器具は元栓を閉め、石油ストーブはコックを閉めて消し、電気器具はコードを抜きます。

▼大揺れの前の小さな上下動(初期微動)を感じた段階で、早目に火の始末をします。
▼火災は、その時の状況によって異なりますが、火元から周囲の可燃物(カーテン、ふすまなど)へ、さらに壁面へと燃え移るまでには三十分かかります。大きな揺れは普通、一分程度で収まり、それから消しても遅くはないので、あきらめず消火にあたってください。

▼火元から断つ
グラツときたとき、初期の揺れが行動の自由を奪うほどのものでないときは、火の始末を先にすることが出来ます。使用中のガス器具は元栓を閉め、石油ストーブはコックを閉めて消し、電気器具はコードを抜きます。

大揺れの最中には消火できなくても、第二・第三の機会が渡されていきます。そのチャンスを見逃さず、火を出さないための行動をとる

火元から断つ
グラツときたとき、初期の揺れが行動の自由を奪うほどのものでないときは、火の始末を先にすることが出来ます。使用中のガス器具は元栓を閉め、石油ストーブはコックを閉めて消し、電気器具はコードを抜きます。



2次災害を防ごう



環境シリーズ

人間と犬のかかわり

犬と人間のかかわりは、造小屋を建てて定住生活に入り、ついでに、人類殺されて食われた跡のない、閉らしい生活に入ったとき完全な犬の骨格、つまり銅から犬は飼われていたのが発見されています。



社会の一員の犬を大切に

第2土曜は休み

金融機関が実施
税金・国民健康保険料・国民年金保険料・水道料金などの納付や工事代金の支払いは、本年八月から公金の取り扱いは従来どおり役場会計課でも行っていますが、金融機関の休業により窓口が混雑することが予想されます。ご理解をお願いします。

同和問題シリーズ

公正な同和对策を規定

新しい地域改善法の内容と旧同特法とのちがいの第三点は、新たに「公正な運営」規定が設けられたこと。
地域改善法第二條第二項は「国及び地方公共団体は、地域改善対策事業を実施するに当たっては、公正な運営に努めなければならない」と定めています。
この規定は、昭和五十八年十二月十日、内閣総理大臣あてに出された同和对策協議会の意見書に基づいたもので同和对策協議会は、その中で次のように意見をのべています。
「同特法施行十三年の運用により生じてきた問題点の是正を図るためには、特に基づきの諸点についても工夫がなされるべきものと考える。……個人給付事業に
ついで、行政の主体性を確保しながら、その運営の公平の確保が図られる必要がある」と。
たしかに同特法十三年の中で、個人対象事業をめぐって一部の自治体では、行政の主体性を欠如させ、民間運動団体の要求に乗りすぎ、他の団体や住民から批判をうける状況もみられました。
また、そうした問題が訴訟事件にまで発展し、マスコミにとりあげられ、多くの人々の間に同和行政全般に対する曲解と不信を広げたことも事実です。この規定は、そうした問題点の是正を図るためであるとともに、広く国民の信頼と協力を得るための反省でもあるわけですが、しかし、この規定が半面では否定的な側面をもっていることも懸念されています。
第一に逆説的に見て、この規定を必要とする自体、公正な行政運営が難しいのではないかと疑念をよび広めることにはほしくないかという点です。
第二は、「公平」とはなにか、同和地域の人々の個々の実態や相違点を無視して、低位一律化につながりはほしくないかという心配です。
さらに第三には、「公平」を建前にして、地域の要求をおさえこむことにはほしくないかという点です。
本町では、特定の団体からの声だけではなく、地域全体の要望をとりいれ、個々の差別の実態を十分把握することが最優先であると考えてきました。そのため各種の諮問機関や選考機関等を設置し、幅広い意見を反映させてきました。今後とも、そうした公正な運営を継続させていかなければなりません。そのためには、行政の主体性を確保しつつ、地域全体との幅広い協調の輪を一層強くすることが求められています。

おいしいお米は
協
ごころ米

田辺町農協

大住支所 2-0156
草内支所 2-0056

宅地建物取引業
分譲住宅
地元業者

南都住建

同志社校門入口
☎3-3536代

税金のことならなんでも
ご相談ください

毎月5日が相談日

草内南垣内45-5
岡井宇一 税理士事務所
TEL 2-1251

御宴会・御料理・寿し
幕の内弁当・仕出し

大福

草内南垣内45-5
TEL (2)0014(代)

人生最大の財産は?

健康と運、健康と幸運は正食に有り。
正食は力なり酵素食品は健康の元。
中山式健康機器 その他

近鉄新田辺
R307
バス内
R24
4

フジヒロ商店
草内口バス停前
☎2-9469

ミニファクス初送信

「ミニファクスの状態は……」「良好です」と、町役が送信のボタンを押して初めて導入された聴覚障害者向けのミニファクスの初送信が、七月八日に行われました。

このファクスは、町内の約六十人(四十五世帯)の二級までの聴覚に障害がある方たちに対して、町行政と障害者宅の連絡をスムーズにするのがねらいで、相手の番号を回すと、光が点滅して送信を告げるフラッシュベルが作動し、耳の不自由な方に普通の電話の音に代って光で知らせる。相手が受話器を上げると、ファクスの電源を入れて、伝える文章を差し込んで送信スイッチを押すと、すぐに伝言を文字にして送れる仕組みになっています。

今回設置したのは、町ろうあ協会井上稔会長宅、同協会山田光夫事務局長宅として町民生部福祉課と町教育委員会の四力所。



大町助役が記念のスイッチON

聴覚障害者用に4台設置

町では府田辺保健所とにも、住民の健康づくり推進のため、地域婦人の中から栄養改善を普及啓蒙するための指導者を養成することを目的に「栄養教室」を七月十五日に保健センターで開講しました。

この日の開講式は、町内の主婦四十三人(応募者六十四人)が参加して行われ、大町助役や来賓の山崎昇町医師会長、山根哲郎府田辺保健所長、辻本澄枝協栄養教室修了者団体連絡協議会長が出席。来年三月まで十二回にわたって行われる栄養教室の進め方や方針の説明をしたあと、山根所長が「消化器系がん」についての臨床医学と予防について

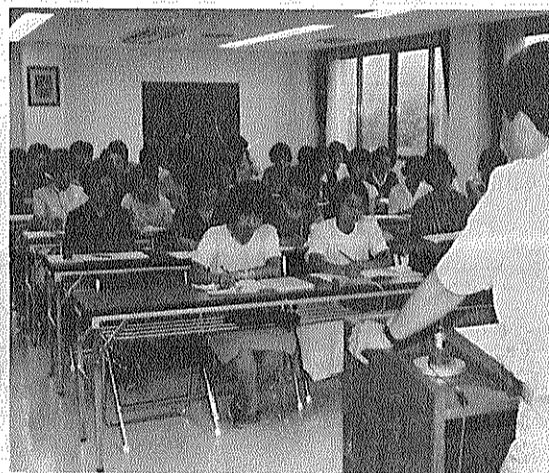

住民の健康づくりに役立とうと参加した婦人たち

町では府田辺保健所とにも、住民の健康づくり推進のため、地域婦人の中から栄養改善を普及啓蒙するための指導者を養成することを目的に「栄養教室」を七月十五日に保健センターで開講しました。

この日の開講式は、町内の主婦四十三人(応募者六十四人)が参加して行われ、大町助役や来賓の山崎昇町医師会長、山根哲郎府田辺保健所長、辻本澄枝協栄養教室修了者団体連絡協議会長が出席。来年三月まで十二回にわたって行われる栄養教室の進め方や方針の説明をしたあと、山根所長が「消化器系がん」についての臨床医学と予防について

栄養教室で指導者を育成

「行政苦情一〇番」
〇七五二二二一〇番
(受付時間八時三十分～十七時)

請を行い、規定科目と必要時間数を受講した方に府知事から修了証書が交付されます。その後、修了生は地区生活改善の指導者として活躍の場へと巣立っていきます。

行政への苦情は
075(211)1100へ

わが家の交通安全作文を募る

京都府行政監察局では七月一日から「行政苦情一〇番」を開講しています。

国・府・町などの行う仕事は、皆さんの台所にまで密着し、複雑多岐なものとなっていますが、この制度は、そこから発生する色々な行政苦情を、同監察局が直接、皆さんから専用電話により受け付け、中立・公平な第三者の立場で関係行政機関にあっせんし、迅速な解決を図るために設けられたものです。

行政全般に対する皆さんの生の声をお聞かせください。

締切 九月二十日(当日消印有効)

区分 ①小学校低学年の部 ②同中学年の部 ③同高学年の部 ④中学生の部 ⑤母親一般の部

方法 ▼小学生及び中学生の部 ①四百字詰原稿用紙三枚以内、応募するときは区分・住所・郵便番号・氏名・学校名・学年・学校所在地(郵便番号)を明記のうえ、〒一〇一 東京都千代田区外神田二二二一七共同ビル 社団法人日本交通福祉協会交通安全作文募集係へ郵送してください。

▼母親・一般の部 ①原稿用紙五枚以内、応募するときは、区分・住所(郵便番号)・氏名・年齢・職業を明記のうえ、〒一〇〇 東京都千代田区永田町一六一一 総理府交通安全対策室交通安全作文募集係へ郵送してください。ふるって応募ください。

ゲートボール

中央大会を開く

郡大会出場権を兼ねて

正々堂々と日頃の練習の成果を発揮して競技することを目指します」と、力強い選手宣言(東住宅互友会 岡田次男さん)とともに大会の幕が切れておとされた町老人クラブ連合会(藤本菊松会長)ゲートボール中城二十、田辺地域二十、草城二十、内地域九、三山木地域十、菅賢寺地域十チームが

各地域の予選を勝ち抜いてきた十五チームの選手団が、集い、チームの名誉と地域の期待を受けて熱戦を展開しました。

この中央大会に出場するためには、地域の予選突破が必要で、予選には大住地、草城二十、田辺地域二十、草城二十、内地域九、三山木地域十、菅賢寺地域十チームが

各地域の予選を勝ち抜いてきた十五チームの選手団が、集い、チームの名誉と地域の期待を受けて熱戦を展開しました。

この中央大会に出場するためには、地域の予選突破が必要で、予選には大住地、草城二十、田辺地域二十、草城二十、内地域九、三山木地域十、菅賢寺地域十チームが

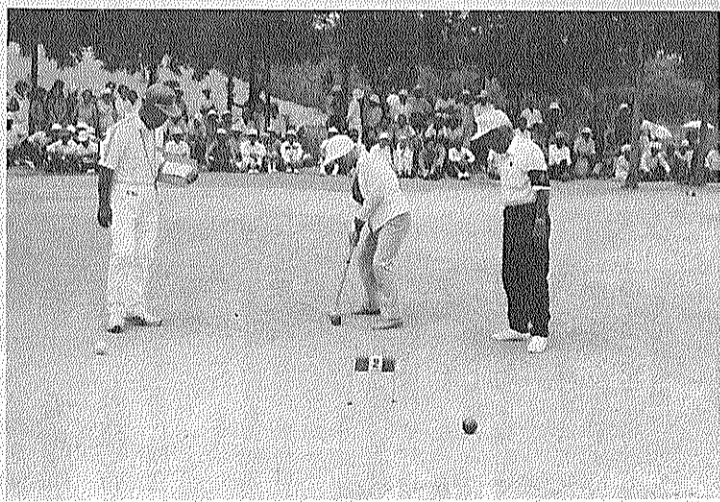

各地域の予選を勝ち抜いてきた十五チームの選手団が、集い、チームの名誉と地域の期待を受けて熱戦を展開しました。

この中央大会に出場するためには、地域の予選突破が必要で、予選には大住地、草城二十、田辺地域二十、草城二十、内地域九、三山木地域十、菅賢寺地域十チームが

貴社の1年後の将来の利益と税金をコンピューターで算定し、未来の姿をお見せします。

株式会社 タケダビジネスセンター

田村公認会計士事務所
田辺町東西神屋33-3
☎2-5656代

(田辺法務局南側クリーム色の3階建)

武田税務会計事務所
山城町上拍 ☎2247代

表札
ゴム印
実印

竹村印判店

田辺町役場前
☎21427

民間車検工場

近 自動車工業

田辺町関屋46-1
☎(2)2179

安心して任せる

近代グループ

近代警備保障(株)
近代ビル管理(株)
近代通信システム(株)
近代サービス(株)

田辺 5-0301
本社 06-353-0301

記念に残る

お写真は
当スタジオへ

京都市府町村職員厚生会指定店
京都府教職員互助会指定店

田辺富士写真店
近鉄新田辺駅東住宅地北東角
TEL 2-3062

町政カレンダー

AUGUST

8

日	月	火	水	木	金	土
	①	②	③	④	⑤	⑥
	⑦	⑧	⑨	⑩	⑪	⑬
	⑭	⑮	⑯	⑰	⑱	⑳
	㉑	㉒	㉓	㉔	㉕	㉖
	㉗	㉘	㉙	㉚	㉛	㉜
	㉝	㉞	㉟	㊱	㊲	㊳

休日応急診療所開設(受付 8:30~14:30)
あさがお展(㊸ 8:00~15:00)・花つくり講座(㊸ 10:00~11:30)
町民バレーボール大会(田辺中、新小 9:00~)

3カ月児健診(保セ13:00~14:00) = 58年4月生
結相(社協13:00~16:00)
茶教(㊸ 12:30~15:00)
郷土を知る講座(㊸ 10:00~11:30)

乳幼児相談(保セ 9:00~11:00)
心相(社協13:00~16:00)
かみしばい会(図書館15:00~16:00)
東住宅老人大学(東住宅公民館10:00~12:00)

心相(社協13:00~16:00)
かみしばい会(図書館15:00~16:00)
東住宅老人大学(東住宅公民館10:00~12:00)

▷…表の見方…◁
心相=心配ごと相談
結相=結婚相談
書教=書道教室
茶教=茶道教室

休日応急診療所開設(受付 8:30~14:30)
あさがお展(㊸ 8:00~15:00)・花つくり講座(㊸ 10:00~11:30)
町民バレーボール大会(田辺中、新小 9:00~)

3カ月児健診(保セ13:00~14:00) = 58年4月生
結相(社協13:00~16:00)
茶教(㊸ 12:30~15:00)
郷土を知る講座(㊸ 10:00~11:30)

乳幼児相談(保セ 9:00~11:00)
心相(社協13:00~16:00)
かみしばい会(図書館15:00~16:00)
東住宅老人大学(東住宅公民館10:00~12:00)

心相(社協13:00~16:00)
かみしばい会(図書館15:00~16:00)
東住宅老人大学(東住宅公民館10:00~12:00)

▷…表の見方…◁
心相=心配ごと相談
結相=結婚相談
書教=書道教室
茶教=茶道教室

休日応急診療所開設(受付 8:30~14:30)
あさがお展(㊸ 8:00~15:00)・花つくり講座(㊸ 10:00~11:30)
町民バレーボール大会(田辺中、新小 9:00~)

3カ月児健診(保セ13:00~14:00) = 58年4月生
結相(社協13:00~16:00)
茶教(㊸ 12:30~15:00)
郷土を知る講座(㊸ 10:00~11:30)

乳幼児相談(保セ 9:00~11:00)
心相(社協13:00~16:00)
かみしばい会(図書館15:00~16:00)
東住宅老人大学(東住宅公民館10:00~12:00)

心相(社協13:00~16:00)
かみしばい会(図書館15:00~16:00)
東住宅老人大学(東住宅公民館10:00~12:00)

▷…表の見方…◁
心相=心配ごと相談
結相=結婚相談
書教=書道教室
茶教=茶道教室

休日応急診療所開設(受付 8:30~14:30)
あさがお展(㊸ 8:00~15:00)・花つくり講座(㊸ 10:00~11:30)
町民バレーボール大会(田辺中、新小 9:00~)

3カ月児健診(保セ13:00~14:00) = 58年4月生
結相(社協13:00~16:00)
茶教(㊸ 12:30~15:00)
郷土を知る講座(㊸ 10:00~11:30)

乳幼児相談(保セ 9:00~11:00)
心相(社協13:00~16:00)
かみしばい会(図書館15:00~16:00)
東住宅老人大学(東住宅公民館10:00~12:00)

心相(社協13:00~16:00)
かみしばい会(図書館15:00~16:00)
東住宅老人大学(東住宅公民館10:00~12:00)

▷…表の見方…◁
心相=心配ごと相談
結相=結婚相談
書教=書道教室
茶教=茶道教室

移動図書館(かんなび号)巡回日程表

地区	時間帯	巡回日
火曜日コース	南山西 1:30~2:20 宮ノ口 2:40~3:30 山本 3:50~4:40	16・30
水曜日コース	東住宅 2:40~3:30 新 3:50~4:40	17・31
木曜日コース	大住ヶ丘1丁目 1:30~2:20 大住ヶ丘3丁目 2:40~3:40	24
土曜日コース	西八・東林 2:40~3:30 松井 3:50~4:40 府営田辺団地 1:30~2:20 室町 3:20~4:10 松井ヶ丘 1:30~2:40 健康ヶ丘 3:00~3:50 健康ヶ丘 4:00~4:40 多々羅 1:20~2:00 天王 2:20~3:00 高船 3:10~3:50 打田 4:00~4:40	25 20 27

納税
27日(土)松井ヶ丘・飯戸公民館(9時~11時)
岡・新公民館(9時~11時)
30分)健康村・東田辺・一休ヶ丘公民館(13時30分~16時)
29日(月)三山木福祉会館・興戸・新田東住宅公民館
①かみしばい大会 八月十日
②うたをうたおう 八月二十一日(日)午前十時~十二時
③吉川文得先生のしどうであつさをぶつとほして、おもしろきうたをうたおう。

採用は、登録申し込みのあった場合、町アルバイト職員登録者名簿に登録し、資格、飲食店営業、喫茶店営業、魚介類販売業、その他製造業において二年以上調理の業務に従事した者、および寄宿舎、学校、病院、事業所、社会福祉施設、矯正施設、自衛隊、給食センターなどの施設(継続して一回二十食以上または一日五十食以上調理して供与するもの)において、一年以上調理の業務に従事した者
願書 九月五日(日)午前八時三十分~午後二時三十分(従来は八月十二日)
◎診療時間 午前九時~午後三時(同八時~十二時三十分)
診療は内科と小児科。

休日診療所
時間延長しました
休日診療所の受付時間と診療時間を七月から変更しています。

日所 看護婦のアルバイト
登録者を募集します
町総務部人事広報課では、看護婦のアルバイト登録者を募集しています。
応募資格は看護婦免許を有する女子で、勤務は日曜祝祭日の午前八時から午後四時までで、場所は休日応急診療所(消防署北側)です。
申込受付は、平日は午前八時三十分から午後五時までは(ただし正午から一時までは除く)、土曜日は正午まで。
申込用紙は人事広報課に備え付けの用紙を使い、必要事項を記入のうえ直接人事広報課へ提出してください。
採用は、登録申し込みのあった場合、町アルバイト職員登録者名簿に登録し、資格、飲食店営業、喫茶店営業、魚介類販売業、その他製造業において二年以上調理の業務に従事した者、および寄宿舎、学校、病院、事業所、社会福祉施設、矯正施設、自衛隊、給食センターなどの施設(継続して一回二十食以上または一日五十食以上調理して供与するもの)において、一年以上調理の業務に従事した者
願書 九月五日(日)午前八時三十分~午後二時三十分(従来は八月十二日)
◎診療時間 午前九時~午後三時(同八時~十二時三十分)
診療は内科と小児科。



町体育協会は「第19回町民体育大会」のスローガンを募集します。
同大会スローガンは、従来まで毎年体協で決定していましたが、本年からは町民皆さんの応募により決定します。
応募要領 ハガキに住所、氏名、年齢、職業、電話番号を記入し、親しみやすく体育大会にふさわしいスローガンを簡単な説明をつけて、八月十七日までに町民体育大会実行委員会(田辺町田辺丸山 町教育委員会内)へ送付してください。町内に在住の方か町内に勤務されている方ならどなたでも応募いただけます。一人何点でも結構です。皆さんのご応募をお待ちしています。