

◆町の人口◆
 昭和58年6月1日現在
 ()内は5月1日現在
 男 21,839人 (21,812)
 女 22,247人 (22,188)
 計 44,086人 (44,000)
 12,542世帯 (12,521)

83.7
 NO. 228

本誌

発行と編集

京都府田辺町・総務部人事広報課
 京都府綴喜郡田辺町大字田辺小字辻40
 〒610-03 電話 (代表)07746(3)1122
 (月刊)
 昭和27年5月1日創刊

わたしたちの田辺

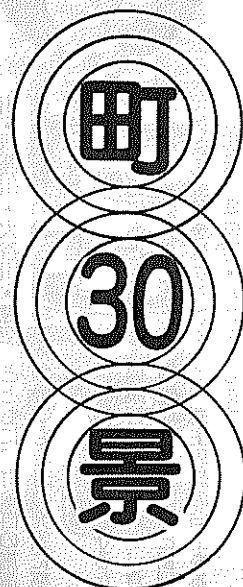

天井川と

みつまんぼ



田辺町には、北から大谷川、虚空蔵谷川、手原川、天津神川、馬坂川、防賀川、普賢寺川、遠藤川など8本の天井川があります。これとて永い歴史の中では、改修によって一部その形態を変えてしまったものもあって、いまでは、天津神川と馬坂川、防賀川が代表的なものとなっています。明治以前では、道路が水路をまたいでいたとは古老たちの話で、明治・大正時代になって水路橋が出来て、逆に道路が川の下をくぐる「枕の上を水の流るる」形態になりました。古老の話によると、興戸の防賀川の下に茶店があり、荷物を積んだ大八車を引いて、往復 200に近い坂道を上り下りして越えたとか。今は昔の話です。この天井川の構築ですが、7世紀後半から16世紀後半の間と推定され、木津川が平地部より高い所を流れているため、雨水の排水を、この天井川ができるだけ受けとめるといった「内水排除」の役目もしてきました。この水路橋に架る、赤いレンガづくりの「みづい道」のことを、俗に「マンボ」といって親しまれてきました。とくに、田辺小学校東側の国鉄片町線のマンボは「みつまんぼ」で、このマンボの語源が何に由来するか、全国的に呼称さまざまにわかれています。今のところ不明です。

燃えるゴミ
 燃えないゴミに
 必ず分けて

収集当日に

今月は
 農協共済の月です
 病気や事故など
 万一来て

みのり共済
大地30

田辺町農協
 2-1177

し尿くみ取り料金は
 くみ取り券で
 支払しましょう

町の木
なんきんはぜ

京都の南部に位置する町にふさわしい木として、紅葉美しく木の強さはのびゆく町にふさわしい
 ▲昭和四十二年一月一日制定▼

町の花
ひらとつし

町の気候風土に適し木が強く花弁も大きく美しい
 ▲昭和四十四年六月十六日制定▼

町長施政方針演説から

町議会六月定例会は六月十七日開会(会期二十日)され、四月に行われた町長選後、原町政五期目にあたる初の定例議会で、冒頭原町町長は「施政方針」を発表。「今期は町から市へ移行しようとする重要な時期であり、都市化に対応した諸施策を重点的にすすめる。一方、産業の育成、福祉の充実など、人間尊重の町政推進に向けて全力を傾注したい」とし、田辺町がめざしてきた「緑のある健康な文化都市」を更に充実させ「緑豊かで健康な文化田園都市」実現へ転換すべく発表を行いました。施政方針の概要は次のとおり。

情勢と課題

市制への町づくり

町は、年々人口の増加で、れる一方、公共公益施設、市制移行の条件である五万 住民活動施設の建設需要は人に迫ってきたわけであり、町が先見されるため、原資の配分と、その選択が非常に重要であります。

このような中で、税金の伸び悩み、国・府の支出金が抑えられることが予測され、このように、まわりを取り巻く環境が厳しければ、公共施設および文化・スポーツのありま。

ツ施設などの整備、また、お役所意識をなくした、事望に立った各種公共施設の発展を願うために――

都市近郊としての産業基盤の整備であり、業務理と先進的な行政マンの整備であります。加えて、町の行政機構の、人材の育成であると考え見直し、効率化とともに事業の担い手となる町職員の

町政運営の基本方針

住民本位の町政の推進

誰かが安心して生活のできる、生きがいのある町を、市民のみなさんとともに、対話の機会を求め、自治体に課せられた責を町政に反映してきたと、重大かつ緊急の任務であり、この中で、これからも広範囲に住民のみなさん方と、深い対話と交流をすすめて、このための、住民の町政への意識高揚の機会を多く、町政執行に反映させ、また、今日の厳しい経済情勢の中で、財政の健全化に努めることを基本に、町政の目下の緊急課題や長期展望の目下の緊急課題や長期展望

第一に、「住みやすい快適な環境の町づくり」

第二に、「地域をいかし、かつ合理的な方法で創出された財源をいかし、有意工夫をもって、効率的に運用をはかるかを検討し、むだのない行政執行に努めてまいりたいと考えています。策推進にあたる基本姿勢は、

(一) 対話による住民に町政の柱として考えて、直結した民主的で明るい清潔な町政と地方自治の確立

(二) 計画性のある町政と、ふるさと田辺の自然と調和した長期構想の確立

(三) 緑とゆとりのある生活づくりと人間味豊かな町政の運営とを、まい進する決意です。このこと、あたたかさのある町政の推進から目指す将来像は「緑豊かで健康な文化田園都市」

(四) 親切で住民本位の政策的な庁風の樹立

とし、運営方針としては、町政の将来像をみながら、

地域を生きし豊かで活力ある産業づくり

①ほ場整備、農道、用排水路などの農業基盤の整備をすすめる、省力化・協業化と生産性が向上する農村地帯づくりを推進します

②水田再編対策と並行して、地域農政による農地の流動化の推進と、中核農家の育成に努めます

③農村総合整備計画によるモデル事業の実施と、江津・草内地区の基幹排水対策特別事業を推進します

④地域に応じた特産物の振興と、広域圏での農産物産物の流通および価格の安定化をはかります

⑤消費者ニーズに対応した、駅周辺などの商店街づくりをすすめる、住民の日常生活の安定利便に適應した、商業地域の形成整備を推進します

⑥商工業者の指導・育成を強化するとともに、業者の組織化・協同化を積極的に推進します

⑦小規模工業の経営の合理化・近代化などの企業体質改善を推進するとともに、公害防止、土地利用の効率化のため工場などの適地への集中・集約化を促進します

緑豊かで健康な文化田園都市をめざし

町政の基本施策

住みやすい

快適な環境づくり

①豊かな自然と調和した緑のある住みよい都市に向けて、合理的な土地利用計画と、時代に対応した総合基本計画案を策定します

②国・府道バイパスや都市計画道路などの幹線道路網の整備と地域環境の整備を促進します

③文化芸術研究都市の中核都市建設をすすめる、町全体の均衡ある発展を志向した中での開発整備をはかります

④新庁舎の建設をすすめる、周辺地に関連公共施設の整備を促進します

⑤片町線の複線電化と新駅の設置、バス路線の整備など交通体系の増便と充実、実施を促進します

⑥市街地の区画整理事業を推進し、まず新田辺駅前区画整理の実現をはかります

⑦河川、下水路、排水路の改修整備と、木津川沿岸内水排除などの治水対策の強化をはかり、特に、防費とともに、町独自の施策に、蔵谷川などの幹線河川の整備をすすめる、水害から守ります

⑧住民の生命と財産を守るため、消防力の充実と防災体制の強化をはかり、歩道・通学道・バス

⑨墓地不足と将来の人口の整備と対策の強化をはかり、町交対協を充実させ、整備と公園墓地の建設などの計画をすすめる、あわせて、火葬場の確保をはかり、良好な住宅開発をすすめる、住居表示の実施と愛し公園緑地の整備推進と緑化基金の制度化をすすめます

⑩貴重なる歴史資料などが散逸されていく中で、その保存に努め、住民が町の歴史を知り、町の良さを次代の人たちに伝えるため、近代思想普及と同和行政を推進し、誌を編さんします

⑪緑と花に包まれた町づくりのために、緑化運動花いっぱい運動を推進するとともに生活環境の保全に努めます

⑫コミュニティセンターの役割を備えた地区公民館の計画をすすめます

⑬資料の保存保管と図書館的な役割をもった総合資料館の構想をすすめます

⑭老人、婦人、青年や勤労者などが幅広く利用できる社会福祉会館の建設をすすめます

⑮高齢化社会に対応した、生きがいと健康の増進と関係各位の格別な指導とご鞭撻、ご協力を賜わりますようお願い申し上げます

健康で生きがいと

心のかよひ社会づくり

①社会福祉制度の充実強化と、社会保障制度の強化改善を国・府に働きかける

②保健衛生、予防衛生な

③児童・生徒の増加に伴う、校舎などの教育施設の整備をはかります

④社会教育活動の充実と、社会・文化施設の整備、充実をすすめるために、各種団体の力を借りて、非行防止と青少年の健全育成に努めます

⑤歴史的な風土を守り文化財の保護と伝統の継承に努めます

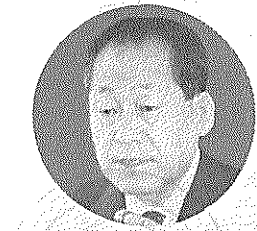

健康な文化田園都市をめざし、市民のみなさんとともに、対話の機会を求め、自治体に課せられた責を町政に反映してきたと、重大かつ緊急の任務であり、この中で、これからも広範囲に住民のみなさん方と、深い対話と交流をすすめて、このための、住民の町政への意識高揚の機会を多く、町政執行に反映させ、また、今日の厳しい経済情勢の中で、財政の健全化に努めることを基本に、町政の目下の緊急課題や長期展望の目下の緊急課題や長期展望



健康な文化田園都市をめざし、市民のみなさんとともに、対話の機会を求め、自治体に課せられた責を町政に反映してきたと、重大かつ緊急の任務であり、この中で、これからも広範囲に住民のみなさん方と、深い対話と交流をすすめて、このための、住民の町政への意識高揚の機会を多く、町政執行に反映させ、また、今日の厳しい経済情勢の中で、財政の健全化に努めることを基本に、町政の目下の緊急課題や長期展望の目下の緊急課題や長期展望



健康な文化田園都市をめざし、市民のみなさんとともに、対話の機会を求め、自治体に課せられた責を町政に反映してきたと、重大かつ緊急の任務であり、この中で、これからも広範囲に住民のみなさん方と、深い対話と交流をすすめて、このための、住民の町政への意識高揚の機会を多く、町政執行に反映させ、また、今日の厳しい経済情勢の中で、財政の健全化に努めることを基本に、町政の目下の緊急課題や長期展望の目下の緊急課題や長期展望

総額118億6409万円

昭和五十八年度の田辺町予算は、四月に町長選挙が行われたため骨格予算を編成していましたが、原田町長が五期目の町政を担当するにあたり、今回の予算では緊急にして、かつ重要な課題である生活環境整備や都市基盤整備について、重点的に予算編成が行われました。特に一般会計では十億七千六百四十一万九千九百九十九円を追加して、総額で七十一億七千九百四十一万九千九百九十九円となり、松井財産区や公共下水道事業並びに水道事業などの特別会計も追加補正を行い、一般・特別を合わせた予算総額は百十八億六千四百九十九万九千九百九十九円となりました。一般会計補正の主な内容は次のとおり。

〈総務費〉
町制と市制の切りでもめる広報車と案内電話が老朽化したため広報活動の効率化をすすめるうえで買い替えている「史話編さん」経費を計上。

補正予算にみる

生活環境の整備



〈民生費〉
町身体障害者協会から要望の強かった、共同作業所たほか、老人福祉センターなどを計上。

建設に向けての用地購入費、常盤苑の修理工事費や老人同和対策費では、老人いさぎい対策事業関係経費をう経費や用地費などを計上。

ラブホテル建築等規制条例を制定

開会中の町議会定例会に「田辺町ラブホテル建築等規制条例」が可決されました。

同条例は、町における社会環境の健全な育成をはかるため、健康な育成をはかるため、いわゆるラブホテルの営業を行う施設の建築に対し、必要な規制を行うことにより、住民の快適で良好な生活環境の実現のために制定する、としています。

これに定めるラブホテルとは、旅館業を目的とするもので、自由利用することの標準工業地域、工業地域および、第一種住居専用地域、第二種住居専用地域、第三種住居専用地域、近隣商業地域、工業地域においてこの種の建築に規制を課すことにより、町内におけるラブホテルの建築を抑制し、住民の生活環境の整備を図ることを目的とする。

都市基盤の整備

〈衛生費〉
保健衛生費では、赤痢発生による伝染病予防費をはじめ、老人保健法に基づく一般検診、精密検診に諸費用を計上。

〈農林水産業費〉
農業構造改善事業費では、山本地域における推進事務費の追加をするほか、新たに団体管老朽ため池整備などの農業施設改良事業費を計上。

〈土木費〉
道路橋梁費では、道路整備工事費や用地購入費、橋梁の修繕費などを計上。

河川費では、河川および排水路の工事費、用地購入費などを計上。

費などを計上。

都市計画費では、新たに三山木の鶴沢公園整備費を追加するほか、街路事業費で新たに「草内都市下水路事業費」の目を起して、基本計画づくりの調査事務費を計上。

住宅費では、町営住宅の整備計画調査費を新たに計上。

天王・岡村区における急傾斜地崩壊防止事業に係る負担金計上のため「自然災害防止事業費」を新たに計上。

〈消防費〉
屈折ハシジミ車のオーバーホール修理代のほか、消防団の訓練用照明設備(田辺中運動場)工事費を計上。

〈教育費〉
小学校費では、普賢寺小学校の体育館建設工事費および、大住小学校の分離新設小学校(桃園小)の校舎や体育館およびプールの工事関係経費を計上。

中学校費では田辺中学校の天井等補修および培良中学校の高圧受電変圧器取替防球ネット設置費を計上。

幼稚園費では、田辺・大住の園舎屋上防水工事費を計上。

社会教育費では、大住の車塚古墳標識等の設置費のほか、新たに府から重要文化財の指定を受ける天王のシオ古墳の用地取得費を計上。

保健体育費では、六十三年度の京都国体に向けて、新たに「国民体育大会準備推進費」の目を起して啓発塔設置費などを計上。

あなたの所有地の境界は
はっきりしていますか
自分の土地境界は自分で守りましょう

ストップ・ザ交通事故

雨の日の自転車は
カッパを着よう



自転車通勤・通学しているあなた、雨の日はどうしていますか?

①雨の日は乗らない
②カッパを着て乗る
③カッパを着て乗る
④カッパを着て乗る

雨の日、自転車に乗るときは、必ずカッパを着て乗りましょう。

実際には、カッパを着て乗っている人を、多くみかけます。

片手運転で不安定なうえ、カッパが車に接触しそうでハラハラします。

田辺町休日急診療所

(診療日) 毎祝、日曜日と年末年始(12月31日~1月3日)
(診療科目) 内科・小児科
(受付時間) 8:30~14:30
(場所) 田辺町田辺田辺78番地(消防庁舎北側)
(電話) (3)-2662

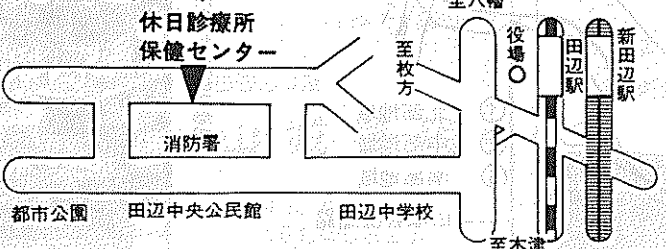

21世紀を展望した町づくり

中間報告まとまる

町の総合計画基本構想

町では、二十一世紀を展望した田辺町の町づくりを推進するため、昭和五十七年度から「田辺町総合計画」の策定に着手し、このほど総合計画審議会(会長 吉川和広京大教授、委員十八人)で一年間の審議を経て、「基本構想中間報告」がまとめられ、報告されました。以下その内容についてお知らせします。

計画の目的

町では、昭和四十七年三月に「田辺町まちづくり構想」を、同五十二年七月に昭和六十年を目標とした「基本計画」を策定し、これに基づいて各種の施策を実施してきました。

この間、わが国の社会経済情勢も変化し、住民の生活要求も益々高まるとともに、また、昭和五十五年には乙訓、宇治久世、綴喜の十市町で「京都府南部都市広域行政圏計画」が、同五十六年には「第二十三次京都府総合開発計画」が策定され、更に町南部地域において、国家的事業として京阪奈文化・学術研究都市の建設構想が出されるなど、本町をとりまく国・府等の上位計画も大きく変わってきました。

町ではこのような本町を取りまく情勢の変化に対応し、長期的で広域的な視点に立つて、秩序と調和のとれた特性のある町づくりのため、二十一世紀を展望した本町の望ましい都市像とその具体化の目標を明らかにし、その実現をはかるため、総合計画として策定するものです。

総合計画は、基本構想、基本計画、実施計画で構成

町づくりの基本的課題

今回の計画は、今日まで田辺町がすすめてきた町づくりを振り返り、新しい町づくりをすすめるための次の三つを基本的課題としてい

町づくりの基本的課題

一、秩序と均衡のあるまちづくりの課題
二、都市機能整備と並行して農村の居住環境整備をすすめる、都市と農村が一体化した町づくり
三、開発による新市街地と旧市街地が計画的に混然一体となった融和した町づくり

構想の

基本理念

この構想は、田辺町に住む住民一人ひとりの基本的人権を尊重し、住民生活に安定と余裕を得ることを基本理念とし、住民と行政の対話による知恵と熱意の結集により、合意と協力のもとに総合的な新しい町づくりをすすめることと

都市像

この構想は「緑のある健康な文化都市」を田辺町の都市像とし、次の五つを実現の柱としています。

- 一、北部・中部・南部地域それぞれの特性を生かし三地域が一体となって発展するための町づくり
- 二、魅力と風格のあるまちづくりの課題
- 三、人びとが安らぎと憩いのある定住できる町にする
- 四、心の豊かさを育てる施設等の整備と、素晴らしい都市景観、田園景観をもった町づくり
- 五、広域交通網の整備、文化学術研究都市の建設を促進するとともに道路、駅前広場等の都市基盤を整備し、南山城地域の中核としての

まちを目指す。

二、都市と田園が調和するまち

都市基盤と生活環境の計画的な整備と同時に農林業の基盤整備と緑豊かな自然環境の積極的保全により、緑に囲まれた都市と田園が調和したまちづくり推進。

三、多様な産業がいきづくまち

まちの躍動性を高め都市の理想とする職住が接近するよう農工商業の基盤・環境整備等をすすめる産業の発展をはかることと文化・学術研究都市立地により多様な産業がいきづく町づくりの推進。

四、健康としあわせにみちたまち

家族、地域、行政の連帯による健康づくり、福祉施策の推進と医療体制の整備し、特性のある町づくりをすすめます。

五、文化の伝統をきくま

一、既成市街地ゾーン
二、大規模開発ゾーン
三、平地産業ゾーン
四、自然と山地集落ゾーン

七十五年の

家庭・学校・社会教育を通じて地域文化の担い手を育て、伝統を受け継ぎ育てるための交流と活動の施設整備の推進。

この地域は、都市基盤整備による快適で住みよい居住環境をそなえた市街地形成とともに商業・サービス業等の充実による南山城の中核としての町づくり。

二、大規模開発ゾーン

北部および南部の開発地域の魅力と風格のある創造的な都市づくりと、周辺地域の整備と結びついた一体的な都市づくり。

三、平地産業ゾーン

優良農地を軸とした経営の近代化とあわせて農業基盤の整備及び集落の生活環境の整備整備による農業振興と、工業基盤整備による工業の振興。

四、自然と山地集落ゾーン

河川敷、自然緑地、山地集落の景観等の自然の保全を基調とし木津川河川敷や甘南備山系の自然を生かした公園観光・レクリエーション、スポーツ施設の整備と自転車道等のネットワーク整備。

町の中央部を形成するところを整備。

地区別整備

の方向

本町は近鉄新田辺駅周辺を中心とした中核的地域構造を形成し発展してきたが、今後は全町を一体としたネットワークの整備をはかり、北部・中部・南部の各地域の特性を生かした町づくりをすすめる。

一、北部地域

住宅開発にあたって自然環境との調和を基調とし、周辺地域との一体化をめざした地域整備と片町線の駅設置による副次的都市形成をはかることと農業振興と工業地域の優良生産企業の立地を促進する。

二、中部地域

近鉄新田辺駅を中心とした都市整備をすすめる、行政・商業、サービス業等の都市機能の充実をはかり、南山城の中核的拠点としての町づくりをすすめる、丘陵地の住民の憩いの場としての活用、工業地域の都市型工業の集積、農地基盤整備による振興をはかる。

三、南部地域

近鉄三山木駅を中心に都市機能の整備をすすめる副次的都市としての形成をはかることと周辺地域と一体的となった良好で計画的な文化・学術研究都市建設を推進する。

構想の実現

この構想は田辺町の将来の都市像の基本的方向を示したものであり、今後基本

進、西部の自然環境を生かした農業・レクリエーション地としての整備をはかす。そしてこの実現のため「住民と行政が一体となつたまちづくり」「上位計画との整合を保った計画推進」「効率的な住民サービスと長期的財政計画と計画的施策実施」をすすめて行くこととされています。

田辺町土地利用概念図

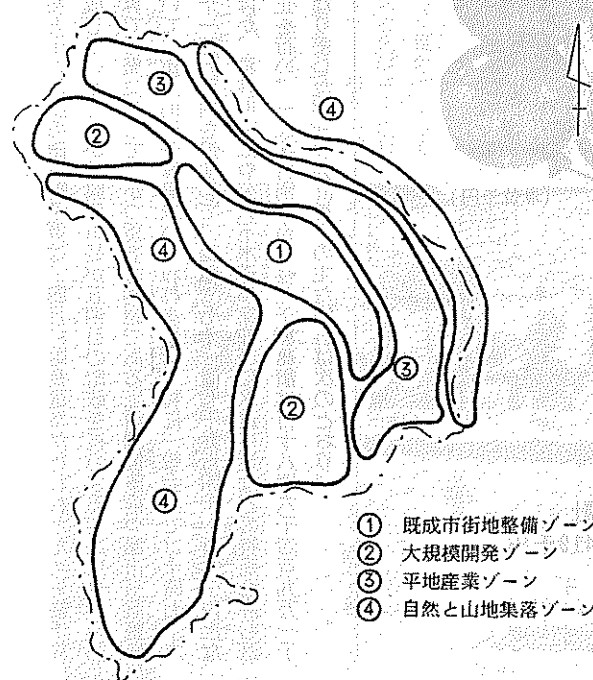

地域生活圏

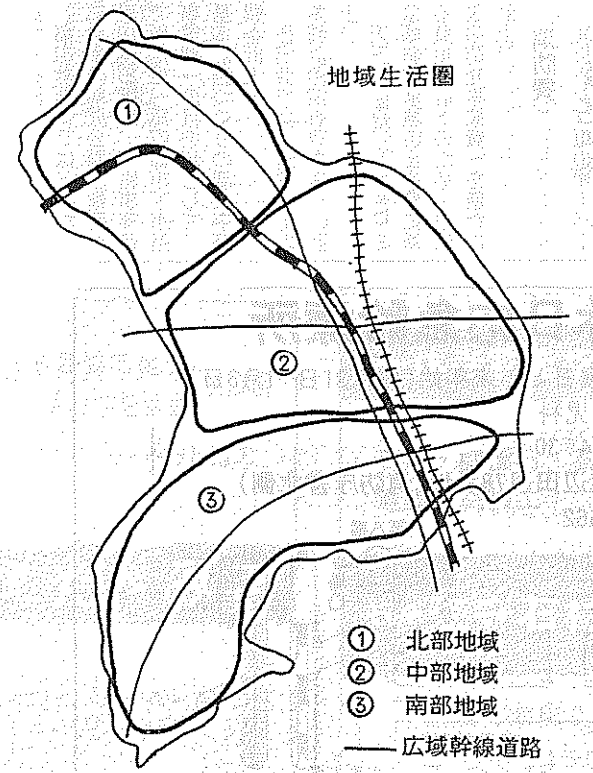

大規模開発ゾーンが町の北・南部で形成

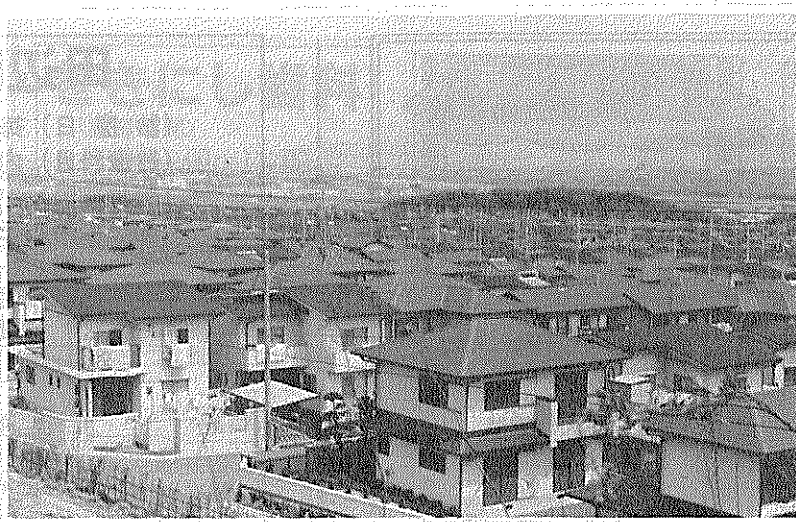

町づくりは皆さんの声から

57年度 町民アンケート

回答者の半数以上が主婦

最も欲しい施設は商店・スーパー

是非とも必要な施設は「商店・スーパー(四・三〇)」、運動施設(二五・二〇)、病院、道路の新設・拡幅(それぞれ二・四〇)。町ではこのほど五十七年度町民アンケートの結果をまとめたが、回答者の半数以上が家庭の主婦のみならず、商店、病院など日頃の生活に密着した施設を望む声が多く寄せられた。

近のことなので回答はまだ出ていない。回答に時間がかかったが、内容は満足できた。以前のことだが、また回答が出ていない。

【二】二〇四五年の間の、あなたの身の回りのこと、特に良くなったと思えることは何ですか。

①学校・幼稚園・保育所の整備
②道路の整備
③ゴミ収集の整備
④特にない
⑤街灯の整備
⑥買物施設の整備
⑦公民館や集会所の整備
⑧排水路の整備
⑨公園の整備
⑩交通安全対策
⑪農業対策

【三】町では、従来からみならず、側溝や町道、にらびに農道などの清掃を、近所の人の協力がないと、特にない。住民のマンナ

【四】町は現在、市制移行に向けて着実に歩みをつけていますが、あなたの地域で施設をつくらせたいものはありますか。

①商店やスーパーの運動施設
②病院
③道路の新設・拡幅
④児童公園
⑤図書館
⑥公園
⑦集会所や地蔵公民館
⑧並木道などの緑地帯
⑨住宅開発
⑩教育施設(学校・幼稚園・保育)

【五】住民の意見欄「開発の進展状況」
①道路・道路計画
②町の事業の様子
③婦人問題
④市制移行について
⑤市制移行について
⑥社会福祉について
⑦市民生活について
⑧非行について
⑨非行について
⑩非行について

【六】広報たがへについて
①広報たがへについて
②広報たがへについて
③広報たがへについて
④広報たがへについて
⑤広報たがへについて
⑥広報たがへについて
⑦広報たがへについて
⑧広報たがへについて
⑨広報たがへについて
⑩広報たがへについて

【七】町民生活について
①町民生活について
②町民生活について
③町民生活について
④町民生活について
⑤町民生活について
⑥町民生活について
⑦町民生活について
⑧町民生活について
⑨町民生活について
⑩町民生活について

【八】町民生活について
①町民生活について
②町民生活について
③町民生活について
④町民生活について
⑤町民生活について
⑥町民生活について
⑦町民生活について
⑧町民生活について
⑨町民生活について
⑩町民生活について

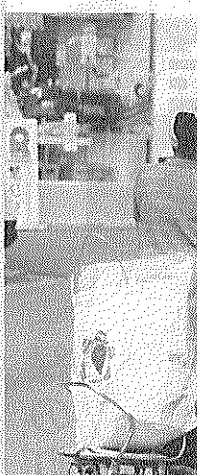

奥さんの声は生活に密着したもの

中国残留日本人孤児

肉親捜しの手がかりを

孤児732名の資料ができました
閲覧は住民課窓口で

肉親捜しの手がかりを求め「肉親捜しの手がかりを求めて来日する「中国残留日本人孤児」の冊子を作りました。このたび厚生省では、今なお手がかりが得られない七百三十二名の孤児資料を省援護局に肉親捜しの依頼が、あつたもので、これを「黒龍江省」「遼寧省」お

よび「吉林省」とその他の「省市区」の三編にまとめてあります。お心当たりの方は是非一度閲覧してください。冊子は町民生部住民課および同福祉課にあります。

い。人に感謝されない。その他に不満など思っていない。砂利採取業者の協力を求む、空き地の管理など。



新庁舎・体育館などの建設が予定されている中央公民館周辺

【三】二〇四五年の間の、あなたの身の回りのこと、特に良くなったと思えることは何ですか。

公害のない楽しい 生活を導く環境づくり

奥さん登場

婦人会のあり方

住めば都のことばどおり山奥に生まれ育ち三十数年、主婦業専念八年余り、子育てからまだ離れられない二児の母です。

他の土地の方には不便を感じる所でも、私にはさほどでもない毎日。でも、子の交流もあり「私たちの時



中島 明美 (天王)

の日も、保育所や小学校へは徒歩で水取まで。中学は田辺まで自転車危険を伴う毎日。しかし、天王は見わたす限り緑々、夏は涼しく空気のきれいな、おいしい話に変わっています。

話は変わりますが、最近ではいろんなサークル活動がなされているようですが昔からの婦人会に加入される方の少ないのはびっくりしています。つい先日委員会を発足してくれと、教育委員会の諸先生方が努力されておられるとお聞きしたのですが、いまだ新しい会

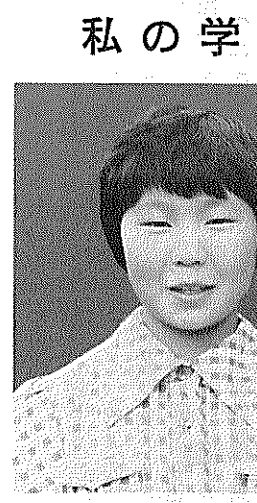

大富 豊子 普賢寺小六年

前まであまりしゃべらなかつた人いたけれど、学校でスピーチやはっきり話す学習などしたせいか、あいさつをしても言い返してくれます。それに、わたしだって、この間まで、こっちからあいさつもできなかったくらいです。今では朝、げんかん前で6年生があいさつをするのと下級生も大きな声で返事してくれるし、そうじのたてわりでも6年生がリーダーとなって、下級生と仲よくそうじをします。

わたしの学級は、こんな学級です。

私の学級

を聞く機会もあり、勉強もできいように思います。私も婦人会は細々ながら、シャブダンス、手芸、料理、お花、習字、学習会などを行っています。

現在、今月初のバレーボール大会に備え、会員の方々の協力で汗を流して楽しんでひと時を過ごしています。研修会もよいですが、笑いながら年を感じながら、久々の運動はとも魅力を感じるかなと、単純にも我ながら一生けんめいがんばっています。

今時婦人会なんてと思われれる奥様もおられるでしょうが、サークル活動とは一風変わった面も出て楽しいです。幹部の方は大変で

サジー杯をまぶしつける。玉ネギはうす切りにしておく。

③厚手鍋(フライパン)にバターをとかし、ニンニク、土ショウガで香りをつけて、牛肉の両面に焼きをつけて、別皿に取り出し、玉ネギを炒め、うす茶色になれば小麦粉とカレー粉大サジー杯をふり入れて更に炒める。

④先の牛肉をもどし入れてスープを加え、よく混ぜ合わせて細く刻んだ干ぶどう、りんごのすりおろしを加えて煮込む。

⑤弱火で30分程煮込んだら塩、コショウ、ケチャップ、化学調味料と残りのカレー粉大サジー杯で味を整える。(注)カレー粉は小さじ12杯

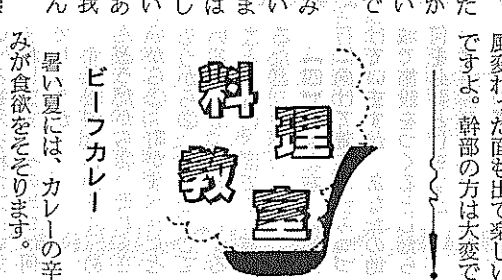

ビーフカレー

暑い夏には、カレーの辛みが食欲をそそります。

材料(六人分) 牛肉(ステーキ用) 300g、玉ネギ2個、バター大サジ3杯、小麦粉大サジ3杯、カレー粉3杯、スープ5カップ(ビーフの素)、干ぶどう大サジ2杯、塩、コショウ、ケチャップ、化学調味料と残りのカレー粉大サジー杯で味を整える。(注)カレー粉は小さじ12杯

あなたがつくるページ

町内会が二つ

なぜ...?

三淑 山口 堀内

町内会が二つあるというところ。何故二つこの地にあって触れた人々の優しさに励まされた自分を感ずながら何故と問う。

かつて声高に、何かに向けて叫んでいたような、その対象が一つと、もう一つという形になって私の前に横たわる。

改めて人間とは思う。田辺という地での新たなページが開かれたような気がしている。

町合併30周年 記念作文に思う

「緑の町・たなべ」

田辺小四年 岸田 まゆみ

わたしは一年生の時、大変なこともよくわかりました。阪の枚方の小学校から田辺小学校に転校してきまし

大阪の町、わたしのいた所は団地がいっぱい建っていた。毎日、こうかがくスモッグで頭がいたい思いだった。

田辺に来てよかったです。木津川があつて、かんなが山があり、本当に空気がおいしい所だと思つた。それにわたしは都会で育つたので、田んぼ道があるいて学校に行くのが楽しみです。

休みになれば家族で一休寺に行ったり、木津川をさん歩すると田んぼのお米の実りや、畑のやさいを見られるし、観察もできます。

作っておられる人たちの大

ボランティア活動にはさまざまな活動種類があります

老人に対して……

- 友愛訪問、話し相手、身のまわりの世話、手紙の代筆、給食サービス手伝い、ふとん乾燥

障害者に対して……

- 車イス介助、障害者団体行事に協力、手話通訳、点訳、共同作業所に援助、サマースクール

施設・その他……

- 施設の清掃、演芸訪問、大工仕事、公園のそうじ、ペンキ塗り、車で運搬、古切手・ベルマーク収集

あなたの参加をお願いします

田辺町社会福祉協議会ボランティアバンク

TEL 2-2222

第9回夏の地域学校

広げよう交流の輪

松井ヶ丘小で8月5日

町通正就指導委員会(会長 長井中正 田辺小校長)では、八月五日午前十時から松井ヶ丘小学校で「第九回 田辺町夏の地域学校」を開催します。

同地域学校は、障害をもつた児童・生徒と障害をもたない児童・生徒が交流し、ともに学習し、仲間づくりをするを目的として行われているもので、障害児や健常児、障害児父母の会などが一堂に会して、作品の共同製作や音楽鑑賞ならびに水泳教室などが行われます。

の財産は?

幸運は正食に有り。食品は健康の元。健康機器 その他

口商店

バス停前

469

山 宗 園

製造直売(自園)お茶の

玉宗園

田辺町草内

TEL(2)6493(代)

玄米茶の素 麦茶

株式会社

仲井玄米茶屋

田辺町草内上り

TEL(2)0151(代)

宗治茶

田辺町草内

宗祥玉園

電話二一〇二三六

茶問屋

今村芳聖園

田辺町田辺

田辺二一〇〇一八

宗治茶

純正宗治茶

舞妓の茶

田辺町普賢寺

TEL(2)0256(代)

みんなのお健康

みなみくみこ



国民年金に加入している方は、保険料を納期限までに納めなければなりません。他の年金制度では、その資格期間をみまますが、国民年金は、保険料を納めた期間(免除された期間を含む)が定められた期間以上であることが必要です。ちよつとした不注意で保険料を納め忘れたままにしていると、思いがけない事故などにあったときに障害年金や母子年金などを受けられないばかりか、老齢年金を受けられる資格期間が不足し、老後生活の支えを失うことにもなりかねません。

老後の安心のため 保険料納付を忘れずに

国民年金

高齢化社会を迎え、国民年金は老後の生活基盤としてますます重要となります。安心ある老後に、また他の年金制度では、その料はキチンと納めましょう。

年金受給者が死亡したとき

遺族の方は必ず「国民年金受給権者死亡届」を役場に提出してください。また、死亡した方に支払われるはずであった年金が、残っているときは、死亡当時に提出してください。

保健婦メモ

乳ガンの自己検診法

乳ガンはしこりを早くみつねることがキメ手です。しこりがあるかないかは自分でわかります。乳ガンの下げたまま、あるいは両手

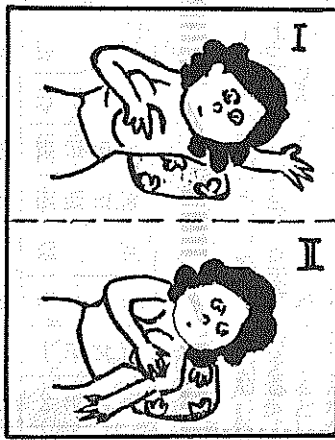

金受給権者死亡届」を役場に提出してください。また、死亡した方に支払われるはずであった年金が、残っているときは、死亡当時に提出してください。

を上げて左右の乳房の大きさをとらえ、とくに、くぼみやひきつれ、乳首がへこんだり、ただれたりしていないかを確認する。②図Iのように仰向けに寝て左の乳房を調べるときは、左肩の下に座布団かうすい枕を敷き乳房が胸の上に平均に広がるようにする。乳房の内側半分を調べるには、左腕を頭の後に上常がなくてもシリコリのように感じますから、必ず指のハラで撫でるように探して

ください。検査する時期は月経のある人では、月経終了後の時期に行うのが望ましいです。

わたしの学級は、全員で32人です。賢寺小学校の中では、一番人数の多い級です。一年生のころからクラスがえなくて、だいたいの人が同じ人です。さという時には、すばらしいほどとって、いっしょうけんめいの事とくむクラスです。わたしは、こんなクラスがすきです。このクラスで、よかんなあと思ひます。学級には、とっても楽しい人がいまクラスがしずんでいても、冗談を言っ笑っているの、こっちまで楽しくなてきます。

農業経営者に聞く

規模拡大をめざす茶業経営

山本林 善嗣



「消費者に好まれる玉露を」と林さん

現在、私は一・八ヘクタールの茶畑と、一・五ヘクタールの水稲を栽培しています。しかし、現経営内容は従来どおりの農業であり、必要となつてい

そこで、玉露づくりも生産過剰と資材の高騰の中で、合理化が要求され、中でも最高級茶が嗜好され、長年の伝統を培う田辺玉露の生産も、改革が必要となつてい

一方、水稲の生産は茶づくりを基本に、土地基盤整備を実施して、省力化をはかり、全力を茶業に傾注しようと思つています。

茶は真心であり、味わいの中に自分をつめることを教えてくれることを、少し悟つた私は、茶業を一生の仕事にしたいと、ひそかに闘志を燃やしています。

歯みがき指導とフッ素塗布

7月26日保健センター

府歯科医師会山城支部の協力を、次のとおり、前10時～11時30分、午歯みがき指導とフッ素塗布(後1時～3時)を行います。

対象者 三～六歳(保護者同伴してください)

当日は歯の健康相談も行います。歯みがき指導のため必ず今使っている子どもさんのハブラシを持ってきてください。

場所 町保健センター

貴社の1年後の将来の利益と税金をコンピューターで算定し、未来の姿をお見せします。

タケダビジネスセンター

田村公認会計士事務所
田辺町東西神屋33-3
☎2-5656(代)

(田辺法務局南側クリーム色の3階建)

武田税務会計事務所
山城町上泊 ☎2247(代)

実認 ゴム表
印印印 札

竹村印判店

田辺町役場前
☎②1427

民間車検工場

計 自動車工業

田辺町関屋46-1
☎(2)2179

安心して任せる

近代グループ

近代警備保障(株)
近代ビル管理(株)
近代通信システム(株)
近代サービス(株)

☎ 田辺 5-0301
本社 06-353-0301

記念に残る

お写真は 当スタジオへ

京都府市町村職員厚生会指定店
京都府教職員互助会指定店

田辺富士写真店
近鉄新田辺駅東住宅地北東角
TEL 2-3062

人生最大

健康と運。健康と正食は力なり。健康と中山式健

近鉄新田辺 R307

富士ビ
草内口
☎②-9

町政協力員決まる

昭和58年度町政協力員一覧表(敬称略)

区・自治会名	氏名	電話	区・自治会名	氏名	電話
松井	前川 末治	2-1776	東	上村 海一	2-2912
西八	北川 勇	2-0837	草内	奥西 正行	2-1792
東林	大林 宗春	2-1217	飯岡	出嶋 宏	2-3860
岡村	守岡 次春	2-0497	高木	中川 昭和	2-2771
三野	西村 信夫	2-1623	同志社住宅	上野 睦也	2-8164
健康村	徳永 潔	3-2692	二又	吉岡 繁雄	2-0520
健康ヶ丘	天満 文義	2-2370	山本	中川 真宏	2-0192
松井ヶ丘	柏木 準一	2-9358	山崎	中川 久一	2-1156
大住ヶ丘	金井 清	2-8105	出垣内	林 成晃	2-1873
新	神原 時造	2-2413	江津	林 市郎	2-3276
田辺	西川 幸雄	2-2207	宮ノ口	井上 進	2-0736
一休ヶ丘	岡 万三	2-7352	南山東	中川 夢平	2-1159
新田辺東	佐藤 純	3-0940	南山西	北村 修	2-1902
新田辺西	高田 四郎	2-5838	多々羅	吉岡 篤男	2-2288
河原	安田 盛一	2-1499	普賢寺	下司精一郎	2-0253
興戸	里西 文彦	2-1169	水取	藤林 清一	5-0568
府営第1	下津 康三	2-6366	打田	南 五晴	5-0485
府営第2	所村 和男	2-4827	高船	岡田 清次	5-0032
新興戸	岡田 英夫	2-0161	天王	片山 定	5-0307

五十八年度の「町政協力員」一日、田辺中央公民館で開 および町内施設見学会など
員連絡協議会総会」が六月 かね、役員選出や事業計画 を行いました。
後一年間皆さんの地域の代

会長に下津・副会長に中川氏

住民と行政のパイプ役

表として、町行政と地域住 います。
民を結ぶパイプ役として、 今年度の役員選出の結果
ご活躍を願うもので、町か 会長に下津康三氏(府営団
らの事務連絡や各種文書の 地)、副会長に中川夢平氏
配布、あるいは地域住民の (南山東)、幹事に北川勇
意見や要望を集約して町行 氏(西八)、西川幸雄氏
政運営に協力をいただいで (田辺)、出嶋宏氏(飯
岡)、下司精一郎氏(普賢
寺)が選ばれました。地区
別の町政協力員は別表のと
おり。
下津会長に今後の抱負を
聞いてみました。

「対話」と「参加」を強調する

下津 康三 会長

本年度も会長に推挙い 区長・自治会長さまには、
ただきました。微力ですが 絶大なご協力をお願いす
精一杯の期待に添いたいと することが多くあると思いま
存じます。

「緑豊かな、住みよい田 におまかせ政治から、住民
辺町」を創造するために、 のくらしに、信頼をひろげ
地域社会の連帯を求めて る政治に反映させ、ただ住
努力をしてみたいです。そ 民こそ町政の担い手である
の中で住民の皆さま、特に ことを自覚し、田辺町民み

同和問題シリーズ

周辺地域との一体性

地域改善法と同特法の内容のちがいの 比べて不均衡を生じる等、摩擦を生み出
二点目は「周辺地域との一体性」が盛り したことも見えます。このことができない問題
こまれたこと。 となってきた。(したがって)今後の推
地域改善法は、第二条で「……地域改 進にあたっては、周辺地域との間に格差
善事業を実施するに当たっては対象地域 のないものを整備、運営する必要があ
とその周辺地域との一体性の確保を図 る」ことを明記しています。
これは、同和対策協議会の意見具申を たのです。
うけて新しく設けられたものです。同和 いうまでもなく同和対策事業は、同和
対策協議会は、地域改善法の制定に先立 地域の劣悪な実態改善のためにすめら
ち、内閣総理大臣の諮問にこたえ、次の れてきました。
ような具申意見を出しました。 「同和対 ところがそれが進むにつれて、同和地
策事業が、周辺地域の状況に 域と周辺地域の間にいわゆる「摩擦」が

生じ、「不均衡」といわれる状況が浮び 上ってきた。その原因を大別する
と。

ひとつは、行政の側が事業の重大性、 緊急性にとられすぎ、周辺住民の啓発
が不十分であったこと。ふたつには、住 民の中に同和地域といえは低位な環境が
当然という先入観があり、環境改善を 「行き過ぎ」とみる傾向が強かったこと
があげられるでしょう。

したがって、今後重要なことは、同和 問題解決のため、周辺地域住民のコンセ
ンサスを得るよう努力するとともに、同 和地域と周辺地域のコミュニティづくり
を積極的にすすめることです。

さらには、それと併せて同和対策事業 の施策水準をさらに周辺地域へと及ぼし
ていくことが必要です。
そうしたことこそ同和地域と周辺地域 の一体性を図ることになるのではないで
しょうか。

**交通事故のご相談は
お気軽にどうぞ
無料でご相談に応じます**

午前9時半～午後4時半(平日)
土曜日は正午まで

◎専門の相談員が親身になってご相談に応じます。
◎弁護士相談日：毎週木曜日午後1時～4時

社団法人 日本損害保険協会
京都自動車保険請求相談センター

京都市下京区烏丸通七条下ル東塩小路町735-5
日本生命京都駅前ビル6階 京都調査事務所内
☎ 075-343-3041 (直通) 075-343-0850
電話のご相談もお受けします

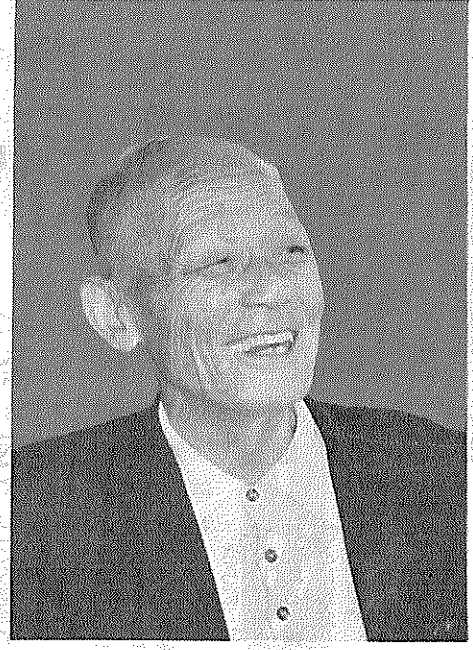

住民こそ町政の担い手

ガソリン・灯油・軽油
車検・板金・塗装

田辺町多々羅
☎ ②-0382(代)

理容 **モリタ**

草内山科54-4
TEL (3)2684

カット&パーマ&アイパー

近鉄興戸駅
ココ
(東へ七百m)

油絵も鑑賞できます

田辺金融会

京都銀行大住支店
京都銀行田辺支店
京都信用金庫田辺支店
京都信用金庫三山木支店
京都相互銀行田辺支店
南都銀行田辺支店
南京都信用金庫田辺支店
京都中央信用金庫田辺支店

Simple life

きょういちや

三山木駅前 TEL.07746-20243

信頼の心を21世紀へ

文具・事務用品・スチール家具

近鉄新田辺駅前
☎ 2-9473
・ 3-3091

●電話注文請け承ります

無料駐車場完備



環境シリーズ

衛生害虫の生息と駆除

別年、梅雨あけとともに 人体に直接・害を与えるもの... 衛生害虫には、みだ目に 害なんて大したことはない... 不快感を与えるものから、と思われているかもしれま

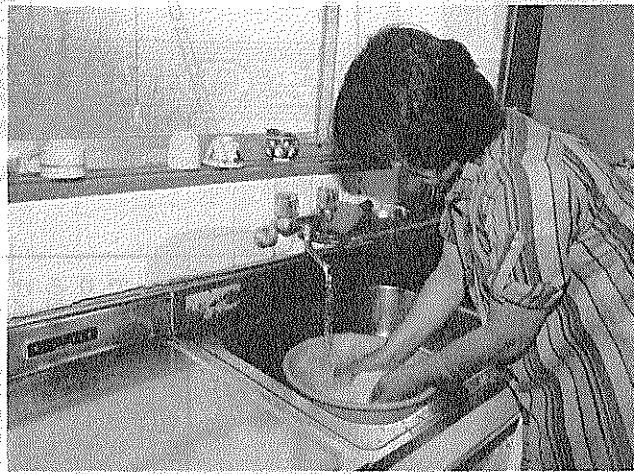

台所の流しの下などにも害虫が生息

せん。確かに最近の環境衛 や生息形態も変化している... 生施設の整備によって、蚊の... 例えは、暖房の普及に伴... 害なると大したことはない... と思われているかもしれま

また最近では駆除の考え方... 観音からだけでなく、不快... 害虫の駆除へと重点が移り... つつあります。衛生害虫の駆除にあつて大切なことは生息場所をみきわめることです。生息場所としては、ゴミの保管・集積場など

あなたは健康ですか

夏は家族でレジャーを楽しむ季節ですが、思わぬ事故にまきこまれて、せつかくのレジャーを台無しにしないよう十分気をつけたいものです。できるだけゆとりをもった計画を立て、とくに子どもがいる場合は、その体力に合わせた日程を組みましよう。そして、持ち物には、救急薬品・用品を忘れずに入れておきたいものです。

射を受けて過熱して起こるのが日射病。高温の場所や湿度の高い風通しの悪い室内や車の中に長時間いて起こるのが熱射病。いずれも体内の熱の蓄積と脱水が問題です。風通しのよい涼しい場所にとり、水を含んだ飲み物をこまめに飲んで、汗をかくことで体温を下げ、衣服をこまめに着替えて、直射日光を避けてください。

税シリーズ

贈与と税金

贈与税は、個人から財産をもらったときに、かかる税金です。その、贈与税はどのくらいかかるのか、計算はどのようにするのか、そのあらましを説明しましょう。

贈与税の計算... 贈与税は、個人から財産をもらったときに、かかる税金です。その、贈与税はどのくらいかかるのか、計算はどのようにするのか、そのあらましを説明しましょう。

贈与税の配偶者控除... 夫婦の間で居住用不動産を贈与する場合は、配偶者控除が適用されます。

贈与税の課税価格... 贈与税の課税価格は、贈与を受けた財産の時価で評価して計算することになります。

贈与税の申告と納税... 贈与税の申告は、贈与を受けた年の翌年の二月一日から三月十五日までに、贈与を受けた人の住所地の税務署にします。

贈与税の正しい申告と納税... 贈与税の申告は、贈与を受けた年の翌年の二月一日から三月十五日までに、贈与を受けた人の住所地の税務署にします。

贈与税の正しい申告と納税... 贈与税の申告は、贈与を受けた年の翌年の二月一日から三月十五日までに、贈与を受けた人の住所地の税務署にします。

省エネ時代の車... 相互オート... 田辺 稲葉30 TEL (2) 0554

学参まつり... 山城書店... 東住宅商店街 TEL 0827

省エネ時代の車... 相互オート... 田辺 稲葉30 TEL (2) 0554

小西秀芳堂... 創業75年... 田辺町本町 TEL 0159

インテリア... 専門店... 国鉄大住駅西 33099

学参まつり... 山城書店... 東住宅商店街 TEL 0827

事務の合理化は... 松本システムに... オフコン販売・指導



あなたの地震対策

示があったときは、垂れ下る。がついている電線に注意す

乗りものに乗っているとき地震が起きたら—あなたならどうしますか。

自動車を運転していたときハンドルを握られるなどして地震を感じたら、車の安全及び消防車、救急車などの緊急車両の交通を確保するため、次のような行動をとるよう心がけてください。

◎運転中地震にあうと、ハンドルを握る。衝突や衝突、横転する危険があるので、地震だと感じたらあわてて急停車することなく、ハンドルを握らないうつかり握り、徐々に速度を落とし、道路の左側に停車し、直ちにエンジンを止めて様子を見る。

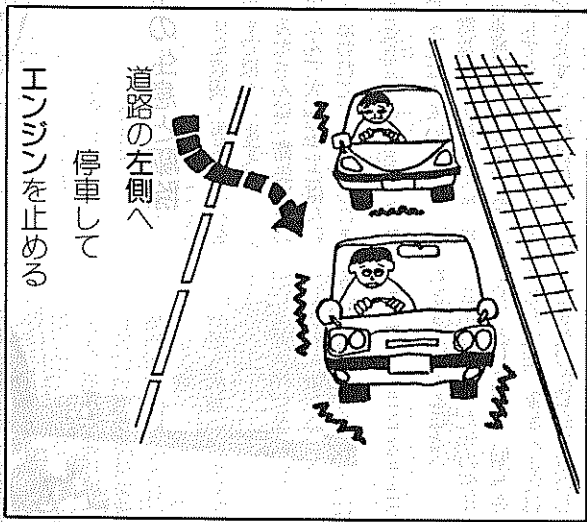

◎避難するときはエンジン止め、キーはそのままだにして避難の指示に従い、自動車は使わず必ず歩いて避難する。

◎車外に出て避難するときは

きは直ちに備え付けの消火器などで消火する。列車や電車に乗っていたとき地震が起これば、自動で列車を停止させたり、停電になっても自動的に予備電源により非常照明灯がつくなど、乗客安全確保について加齢が講じられていますので、あわてて列車の外に出ることなく乗務員の指示に従い秩序ある行動をとる。次の点にも注意。

◎軌道が曲がったり、土砂崩れなどにより、横転や脱線あるいは荷物の落下や急停車による衝突などが考えられるので、まず背もたれ、吊り革、柱など車体に固定してあるものにつかまりつかまって身を守る。

夏場は血液が不足します

あなたは献血をされたことがありますか？七月、これから暑い夏を迎えようとするこの時期に、献血をすれば、ためらう方も多くなるでしょう。ただ、疲れ気味なのに血をとるなんてと、でも、そんな方こそ献血をすすめるべきです。七月は「愛の血液助け合い運動月間」です。

健康管理に役立つ献血

だれでも献血できるわけではありません。条件があります。それは「健康であること」です。献血をした方には、血液に含まれている①タンパク②コレステロールなど、六つの項目の検査結果を教えてください。この結果を献血したときにもらったカードに、その都度記入しておけば、自分の健康状態がある程度はわかります。つまり、献血は自分の健康診断でもあるわけです。

まじんの二倍C

献血するのは二倍C、牛乳びん約一本分です。献血後は、二〜三時間で血液量が回復し、血液成分のうち最も回復の遅い赤血球も、二〜三日で回復してきます。

河川愛護月間

7月1日から31日

川は生活のオアシス

わたしたちは遠い昔から河川の限りの恩恵を受けてきた。春らしさを立てて、夏は川を泳ぎたい。魚は川を泳ぎたい。魚は川を泳ぎたい。魚は川を泳ぎたい。

持つて生活してきました。七月は「河川愛護月間」です。

河川は、わたしたちが生きる上で欠かさない貴重な自然環境の一つです。しかし、一方で都市化による河川の汚染、魚がなくなりました。

田辺町消費生活物資調査表

品目	規格	単位	平均販売価格(円)	
			6月	5月
小麦粉	薄力粉	1袋(1kg)	201	203
食パン	普通品	1斤	137	146
牛肉	中肉薄切り	100%	305	303
豚肉	中肉薄切り	100%	170	170
鶏卵	白色Lサイズ(パック入)	10個	198	204
キャベツ	—	100%	11	29
サラダ油	びん入	1.650%	584	580
醤油	パック入	1リッター	256	266
洗剤	合成洗剤	2.65%	883	836
	粉石けん	1%	338	356
灯油	店頭渡し	1缶(18リッター)	1,597	1,616
	配達	—	1,644	1,663

(注) 調査結果は、消費生活モニターが日常買物に利用する町内店舗の平均価格で町の平均価格ではありません。



夏場ほどくに血液が不足します。みんなで献血を

人事

人権擁護委員川上美代(高木)、安倉清(松井)上村慶造(東)町農業共済事業運営協議会委員川上美代(飯沼)、中村三和(新)、古川秋一(東)、西川幸雄(田辺)松本友一(天王)、今村勝(江津)、寺本正雄(興戸)安倉淳一(松井)、吉村隆三(西八)、小泉茂(山本)

街角点描

良好な社会環境を守り青少年の健全育成をねらいにラブホテル規制条例施行町内で発生した赤痢も下火に、だが清潔と良生活には十分気をつけて

あなたの土地に

永久的な境界杭を

境界杭は町地籍調査室へ

せきにし歯科
 <診療時間>
 午前9:00~11:00
 午後3:30~7:30
 <休診日>
 木曜日、日曜日、祝祭日

興戸和井田 1-4
 (近鉄興戸駅前)
 TEL 3-5151

写真専門店
 カメラの **トモミ屋**
 カメラ・DPE・写真撮影
 スピード写真・材料一式

新京都信販
 クレジット扱い

近鉄新田辺駅東
 TEL 2-5548

トヨタ 全車
ダイハツ

地区販売店
 ・指定サービス工場
上村自動車

田辺町東
 TEL ② 0176(代)

一休寺霊苑指定

石碑・庭園石・石垣
 建築石材加工

石幸江守石材店

田辺町南里 2
 TEL 2-0450

近畿量協同組合 加盟店
 全日本化学量協会

カーテン・カーペット施工

茂たみ店

TEL ②-0301(本店)
 ②-3149(支店)

“病は手から”

赤痢・食中毒に用心

五月に京都府南部地域で発生した赤痢は、町内でも感染し、四十四人の患者を出すに至りました。町では、防疫対策本部(本部長川大門正和助役)を設置して、関係地域や公共施設などの消毒を行う一方、チラシや広報車による啓発活動をつづけています。

赤痢や食中毒は、ひとりが注意をすれば防げる病気です。みなさんは次のことを必ず守って、この夏を元気に乗り切ってください。

- ☆手洗いと、手の消毒を励行。爪は短く切る
- ☆まな板、ふきん、ほうろくなどはよく洗って、清潔なものを使用する
- ☆ふとんやおもちゃは日光にあてる
- ☆生水・生ものは、できるだけだけ、食物は十分加熱する
- ☆できあがったものは早く食べる
- ☆冷蔵庫は五度以下に保ち、過信しない

☆暴飲暴食を避け、疲れを翌日に持ちこさない

☆ハエ・ゴキブリ・蚊・ネズミを退治する

異常のある時は、早めに性石けん液50倍にうすめたものを、に医師の診察を受ける



林田知事が赤痢見舞いで来町 (6月3日)

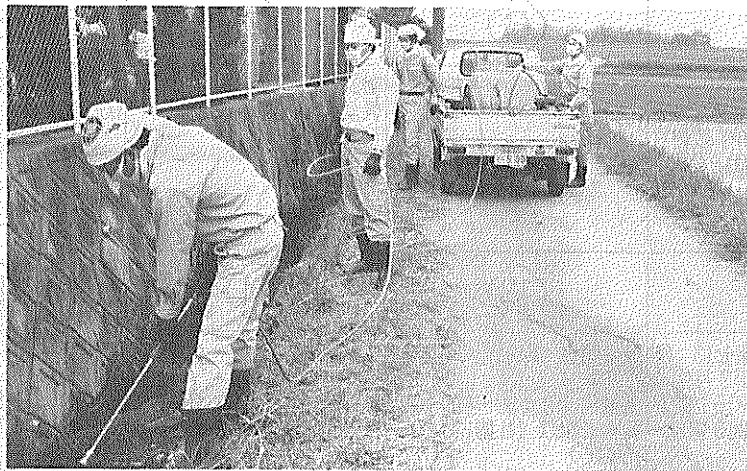

町職員により関係地域を消毒 (6月上旬)

研修大会を7月13日に 社団法人 緩急地区「社会を明るくする運動」実施委員会は、第三十三回社会を明るくする運動に伴い、七月十三日午後一時三十分から宇治田原町農協会館で研修大会を行います。

同大会は、坂根国雄宇治少年院長の講演「問題少年の指導について」と、映画「ひとり立ち」を上演します。参加自由です。みなさんの参加をお願いします。くわしくは町社協事務局へ。

心配ごと相談所開設

大住ヶ丘第二公民館で

7月17日

町社会福祉協議会(本原 場西隣の社協会議室に「心配ごと相談所」を開設し、久一会長)では、地域住民の皆さんが抱かれる困りごと、悩みの諸問題について、住民多数の方々が利用されたいと、悩みの諸問題について、本年も各地区でいて解決方法を共に考える 順次出張相談を行います。ため、毎月五日(一月を除く)、二十日(いずれも日祝日のときは翌日)に町役 日時 七月十七日(日) 午後一時～四時 場所 大住ヶ丘第二公民館

相談は無料で行政相談委員、人権擁護委員、調停委員、婦人相談員、町住民相談係員が担当し、秘密は厳守します。くわしくは町社協事務局(075-221-2222)へ。

交通遺児への育成資金貸付

お気軽にご利用ください

- ◎対象者 一家の働き手が自動車事故で亡くなられたり、重度の後遺障害などで生活にお困りのご家庭の赤ちゃんから中学卒業までの遺児。
 - ◎貸付金及び返済期間 一時金=12万3千円 月額=1万4千円 支度金=3万3千円 (小・中学校入学時)
 - 利息は無利子で返済期間は20年以内(高・大学進学者は卒業まで猶予)
- 申し込みはいつでもできます。くわしいことは

自動車事故対策センター京都支所

(〒600 京都市下京区寺町五条上ル西橋詰町 京栄中央ビル6F) TEL (075) 341-6002・6932へ。

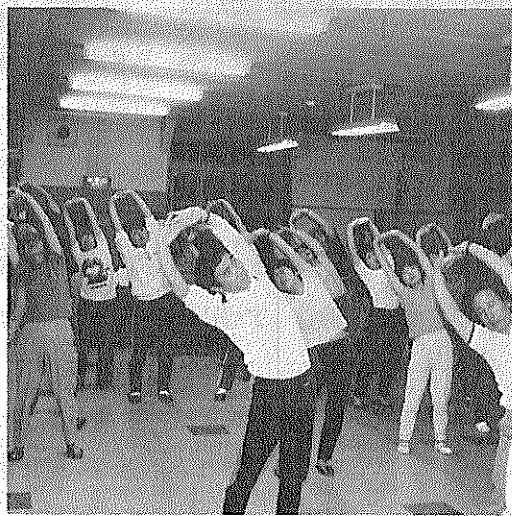

あなたも参加しませんか

太極拳への誘い

町日中友好協会では、先月十二日から毎週水曜日の午後七時三十分、田辺労働センターで「太極拳講座」を開いています。第一回目の二十二日には二十

数人の方が参加して行われました。参加希望の方は、同友好協会事務局・小田孝信(075-221-658)まで申し込んでください。会費は月額五百円。

宅地建物取引業

地元業者

宅地造成 分譲住宅

南都住建

同志社校門入口 3-3536代

税金のことならなんでもご相談ください

毎月5日が相談日

草内南垣内45-5 岡井宇一 税理士事務所 TEL 2-1251

御宴会・御料理・寿し 幕の内弁当・仕出し

大膳

田辺町田辺本町 交差点北へ30m TEL (2)0014(7)

測量全般 設計監理 都市計画 区画整理 補償・地質・権利調査

牧草コンサルタンツ

(旧称 牧草測量設計)

田辺町大字東(法務局前) 07746-2-4611(代) 伏見区表町(土木事務所前) 075-611-5211(代)

記念品・内祝・引出物・粗供養

ギフトショップ **ホリタカ**

お電話を頂ければ すぐにお伺い致します

田辺町松井 2-3518

町政カレンダー

JULY

7

日

月

火

水

木

金

土

<p>ふるさとの夜空にひらく 真夏の祭典—— 「第十四回田辺町夕涼み のつどい」が、夕涼みのつ どい実行委員会(田辺町、 町商工会、町農業協同組 合)の主催で八月十六日午 後六時から馬坂川畔(田辺 高校西側)で行われます。 催しは、夜店が約二百、 花火が約七百発に加えて、 夏野菜の即売や茶の無料接 待と即売などを行います。 同実行委員会では、恒例 となった花火に対するスポ ンサーを募集します。広告 料として一口五千円で何口 でも結構です。 ご協力をいただいた方は 寄贈者名を当日会場に掲示 するほか、全戸配布のプロ グラムと前月に発行する実 行委員会だよりに掲載させ ていただきます。</p> <p>お問い合わせや申し込み は町建設産業部産業課(三 一〇〇九三)および町農 協(二一〇七七)へ。受 付け期間は七月三十一 日まで。みなさんのご協力 をお願いします。</p>	<p>① 日本脳炎(松井ヶ丘・草内 小13:30~14:30) 町老連会長会(常磐苑13: 30~16:00) かみしばい会(図書館15: 00~16:00)</p>	<p>② ▷…表の見方…◁ 心相=心配ごと相談 結相=結婚相談 書教=書道教室 茶教=茶道教室</p>	<p>③ 休日応急診療所開設(受付 8:30~14:30)</p>	<p>④ 三種混合(保セ13:30~14: 30) 民謡踊クラブ(◎12:30~ 15:00) ※病態(貧血)教室申込受 付開始=9日までに府田辺 保健所へ(先着30名)</p>	<p>⑤ 心相・結相(社協13:00~ 16:00) 打田婦人学級町内めぐり (9:00~11:30)</p>	<p>⑥ 書教(◎9:30~11:30)</p>	<p>⑦ 七夕 乳幼児相談(保セ9:00~ 11:00)</p>	<p>⑧ かみしばい会(図書館15: 00~16:00)</p>	<p>⑨ ▷…表の見方…◁ 料教=料理教室 母教=母親教室 保セ=保健センター (☎3-2662) ◎=田辺中央公民館 (☎2-2552)</p>
<p>⑩ 第1回町婦人会スポーツ大 会(田辺中9:00~12:00) 休日応急診療所開設(受付 8:30~14:30)</p>	<p>⑪ 民謡踊クラブ(◎12:30~ 15:00)</p>	<p>⑫ 3カ月児健診(保セ13:00 ~14:00)=58年3月生 茶教(◎12:30~15:00) 中央老人大学(◎10:00~ 12:00) 結相(社協13:00~16:00)</p>	<p>⑬ 日本脳炎(保セ13:30~14: 30) 書教(◎9:30~11:30) 障害者相談(社協13:00~ 16:00) 町老連ゲートボール中央大 会(常磐苑9:00~15:30)</p>	<p>⑭ 日本脳炎(保セ13:30~14: 30) 病態(貧血)教室(府田辺 保健所13:30~15:30)</p>	<p>⑮ 日本脳炎(草内・田辺東小 13:30~14:30) かみしばい会(図書館15: 00~16:00)</p>	<p>⑯ 江津婦人学級(江津公20: 00~22:00)</p>			
<p>⑰ 休日応急診療所開設(受付 8:30~14:30)</p>	<p>⑱ 母教(保セ9:30~12:00) 三種混合(保セ13:30~14: 30)=24カ月~48カ月 民謡踊クラブ(◎12:30~ 15:00) 無料法律相談(府田辺振興 局13:00~16:00)</p>	<p>⑲ 1歳6カ月児健診(保セ12: 30~14:00)=56年12月 生 結相(社協13:00~16:00) 病態(貧血)教室(府田辺 保健所13:30~15:30)</p>	<p>⑳ 書教(◎9:30~11:30) 心相(社協13:00~16:00)</p>	<p>㉑ 3歳3カ月児健診(保セ13: 00~14:00)=55年4月 生 料教(◎10:00~13:00) 老人健康相談(常磐苑13: 30~15:00)</p>	<p>㉒ 9カ月児健診(保セ9:30 ~11:00、13:00~14:30) 第1回町民夏山登山(富士 山24日まで) かみしばい会(図書館15: 00~16:00)</p>	<p>㉓</p>			
<p>⑳ 休日応急診療所開設(受付 8:30~14:30)</p>	<p>㉑ 民謡踊クラブ(◎12:30~ 15:00)</p>	<p>㉒ 3カ月児発達相談(保セ9: 30~11:00、13:00~14: 30)=58年3月生 茶教(◎12:30~15:00) 結相(社協13:00~16:00) 歯みがき指導(保セ10:00 ~12:00、13:00~15:00)</p>	<p>㉓ 離乳食実習(◎13:15~15: 30) 書教(◎9:30~11:30)</p>	<p>㉔ かみしばい会(図書館15: 00~16:00) 病態(貧血)教室(府田辺 保健所13:30~15:30)</p>	<p>㉕</p>	<p>㉖</p>			
<p>㉗ 第20回町子ども会親睦球技 大会(田辺高・草内木津川 公園8:00~) 休日応急診療所開設(受付 8:30~14:30)</p>	<p>8/① 三種混合(保セ13:30~14: 30)=24カ月~48カ月</p>	<p>② 結相(社協13:00~16:00)</p>	<p>③ 書教(◎9:30~11:30)</p>	<p>④ 乳幼児相談(保セ9:00~ 11:00)</p>	<p>⑤ 心相(社協13:00~16:00) かみしばい会(図書館15: 00~16:00)</p>	<p>⑥ 朝顔展搬入(◎16:00~18: :00)</p>			

⑦
休日応急診療所開設(受付
8:30~14:30)
朝顔展(◎8:00~15:00)
花づくり講座(◎10:00~
12:00)

「かみしばい会」
毎週金曜日の午後三時か
四時まで、かみしばい会
を行っています。
新しいかみしばいをボラ
ンティアのかみしばいおほ
さんなどが上演します。同

「かみしばい会」
は、幼児や小学校の子ど
もたちが気の向いた時に図
書館へ来て、かみしばいを
見、本を好きになり、また
人間的なふれあいを願いと
して行っているものです。
ふるってご参加ください。

移動図書館(かんなび号)巡回日程表

地区	時間帯	巡回日
西山口	1:30~2:20	5、19
宮ノ本	2:40~3:30	
新興戸	3:50~4:40	
草内岡	1:30~2:20	12、26
飯岡	2:40~3:30	
3:50~4:40		
東住宅	2:40~3:30	6、20
東	3:50~4:40	
薪	1:30~2:20	13、27
大住ヶ丘1丁目	2:40~3:40	
大住ヶ丘3丁目	1:30~2:20	7、21
西八・東林	2:40~3:30	
松井	3:50~4:40	
府営田辺団地	1:30~3:00	14、28
室町	3:20~4:10	
松井ヶ丘	1:30~2:40	9、23
健康ヶ丘	3:00~3:50	
健康村	4:00~4:40	
多々羅	1:20~2:00	2、16、30
天王	2:20~3:00	
高船	3:10~3:50	
打田	4:00~4:40	

町社会福祉協議会

夏期くらしの資金貸付

申込は7・25日から3日間

町社会福祉協議会では、三カ月以上在住の世帯主の五十八年度夏期くらしの資金(前貸付金および公的扶金貸付申し込みの受け付け助を現在受けている方は貸付できません)を貸付します。

資格 町内に住民登録し 貸付金額 一世帯十万円

正に、新車に限り最初が三年目に、次からは二年おきに車検を受けることになり、同時に、初回の六カ月点検が不要になります。

七月一日から自動車の健康診断ともいえる車検の期間が延長されました。

車検 有効期間を3年に延長

7月1日から

27日(水)松井ヶ丘・飯岡・薪公民館(9時~11時30分)健康村・東田辺・一休ヶ丘公民館(13時30分~16時)

28日(木)八木・三木福祉会館・興戸・新田辺東住宅公民館(9時~11時30分)府営第一集会所・高木・新興戸公民館(13時30分~16時)

従来、自家用乗用車の車検は二年ごとに行われていたわけですが、今回の法律改正(「道路運送車両法」改定)により、自家用乗用車の車検有効期間が、いままでの二年から三年に延長されます。適用されるのは、昭和五十八年七月一日以後に新車として購入した自家用乗用車です。

納税 27日(水)松井ヶ丘・飯岡・薪公民館(9時~11時30分)健康村・東田辺・一休ヶ丘公民館(13時30分~16時)

◎受付時間 午前八時三十分~午後二時三十分(従来は八時~十二時)

◎診療時間 午前九時~午後三時(同八時~十二時三十分)

休日応急診療所 時間を延長します 7月3日から

町では、休日の診療(内科、小児科)を保健センターで実施していますが、このほど救急医師会の協力を得て、今日三日の診療から受付時間と診療時間を延長変更することを決定しました。

以內(今回受付は二十世紀) 申込期間および場所 七月二十五日から二十七日まで(午前九時~午後四時)に町社会福祉協議会受付、申し込み時に必ず実印を持参してください。