

◆…町の人口…◆

昭和58年2月1日現在
()内は1月1日現在
男 21,402人 (21,402)
女 21,841人 (21,843)
計 43,243人 (43,245)
18,242世帯 (12,282)

33.3
NO. 224

本誌ナビ

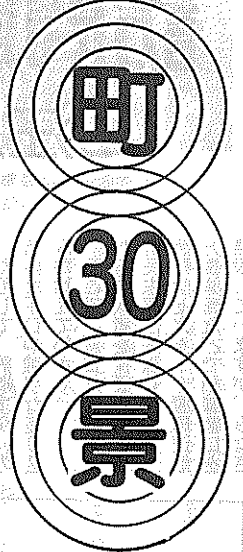

佐牙神社の森
と松並木

わたしたちの田辺

老松の長い並木の参道が続くこの式内佐牙神社は、一説にはもと山本区内にあったとも言われている。
社伝によると、敏達天皇の二年(五七三)に創建されたとある。ここには酒造りの神、佐牙弥豆男と佐牙弥豆女の二神をまつている。このあたりを中心にして、佐牙野と呼ばれていたであろう。東には木津川を望む広々とした田園地帯が広がっている。
この神社では、本殿に注目したい。重要文化財の指定を受けている本殿は、春日造りの檜皮葺である。しかし、永正六年(一五〇九)に兵火にあい、再び天正四年(一五七六)にも火災により焼失したとある。
同十三年に再建された社殿の六個の臺股(かえるまた)は鎌倉期のものである。特に右正面にある「かしの葉」と「ふくろ」の図案板彫りは優れたものと言われている。
氏子は、この「江津」と「山本」の住人で、宮座は御旅所のある山本区に今も伝わっている。宮座や講は、氏子たちが氏神をまつる組織として営んできたもので、定例に宮に集まって祭事をしたり、会食をする「コミュニティ」の場が、今も継承されてきたものである。ここ佐牙神社だけではなく、町内の各地の神社には、座や講が今もかなり残っている。佐牙神社に隣りあって、南にはまほろしの大寺ともいえるべき、奈良時代の寺があったという。三山木庵寺と名づけられている。



宅地建物取引業
○宅地造成
○分譲住宅
地元業者
南都住建
同志社校門入口
☎ 3-3536(代)

■店舗装飾
■クロス貼
■カーテン
■カーペット
■床材一式施工
→ 専門店
インテリア
国鉄大住駅西 ☎(3)3099
内装仕上業 京都府知事許可
(般-2第16573)

田辺金融会
京都銀行大住支店
京都銀行田辺支店
京都信用金庫田辺支店
京都信用金庫三山木支店
京都相互銀行田辺支店
南都銀行田辺支店
南京都信用金庫田辺支店
京都中央信用金庫田辺支店

測量全般 設計監理
都市計画 区画整理
補償整理 登記全般
牧草コンサルタンツ
田辺町大字東(法務局前)
☎2-4611(代)
ファクシミリ2-4617

信頼の心を21世紀へ
文具・事務用品・スチール家具
大栄
近鉄新田辺駅前
☎2-9473
・3-3091
●電話注文請け承ります
無料駐車場完備

10月4日府議選、24日町長・町議選

不在の方は不在者投票を

今年、四年に一度の統一地方選挙の年です。今回の統一地方選挙の投票日は、府議会議員が四月十日、町長・町議会議員が四月二十四日です。今回の選挙は、昭和二十二年に統一地方選挙が行われて以来、第十回目に当たり、選挙は、わたしたちの暮らしの願いを政治に反映させる最大のチャンスであり、わたしたちの一票は暮らしをよくするための貴重な意思表示です。これからの政治を任せる人を選ぶにあたって、わたしたちは冷静に悔いのない一票を投じたものです。公正で明るい選挙を実現するために、私たちが有権者が心得ておきたい基本的な注意事項をお知らせしましょう。あなたの投票所は別表のとおりです。



悪質な訪問販売にご注意を!

あなたは悪質な訪問販売で悩まされたことがありますか。商品の強引な売り込みや押し売りなど、訪問販売をめぐるトラブルは、全国各地で相変わらず後をたたくません。最近では、内容も格安とか言って粗悪品を売ったりして、詐欺まがいの巧妙な手口や強引な売り込みが増えていっています。



そこで、悪質な訪問販売から消費者を保護するため町民生部住民課や府消費生活科学センター、府田辺地方振興局などで相談窓口を開設しています。みなさん

あなたは悪質な訪問販売で悩まされたことがありますか。分り易いような点を十分留意していただくことが大切です。○訪問販売者の氏名、名称、商品の種類を聞きま

あなたの投票所は

投票区	投票場所	関係地域
1	田辺労働センター	田辺：郵政省官舎：新田辺西住宅：南里団地
2	新公民館	新：ニチダイ寮：日光苑
3	興戸公民館	興戸：新興戸：森村ハイツ
4	松井公民館	松井：交野ヶ原
5	東林公民館	西八：東林：岡村：九十九園：ダイダン
6	健康村公民館	三野：健康村：健康ヶ丘：洛南寮
7	草内公民館	草内：大成セノイ寮
8	飯岡公民館	飯岡
9	三山木公民館	高木：二又：山本：出垣内：山崎：江津：宮ノ口
10	三山木福祉会館	南山東：南山西：同志社住宅
11	青年婦人研修所	多々羅：普賢寺：水取
12	打田公民館	打田：高船
13	天王公民館	天王
14	河原公民館	河原：新田辺東住宅：コーポ田辺：エクセルハイツ
15	府営住宅第2集会所	府営田辺団地
16	松井ヶ丘公民館	松井ヶ丘
17	東田辺公民館	東：小林住宅：足立：室町：佐伯住宅
18	一休ヶ丘公民館	一休ヶ丘
19	大住ヶ丘第1公民館	大住ヶ丘：中心山荘

転居された人は、前住所の投票所で投票することになります。入場券をお届けします。町外に住所を移された

人には発行しません。投票日までに入場券が届かなかったり、紛失したり投票日の当日に投票所へ持たず投票できなかった人も、選管人名簿に登録されている人は、投票日当日に投票所へ持たず投票することができます。

それ以外の選挙ごとに府会、町長・町会長の選挙人名簿を作成し、この名簿を照合します。期間は府会が三月二十一日から四月十七日まで、町長・町会が四月十七日から四月二十五日まで、時間は午前八時三十分から午後五時まで。どこの投票区に登録された

不在者投票

投票日どうしても投票所へ行けず投票できない人は、「不在者投票」制度があります。

不在者投票とは、仕事、旅行、病気、出産のため投票所へ行けない有権者のために、例外として投票日の前でも投票ができるものです。不在者投票のできる期間は、府会が三月二十九日から四月九日まで、町長・町会が四月十七日から二十三日まで、時間はいずれも午前八時三十分から午後五時まで、土、日曜日でもできます。

不在者投票とは、有権者が次のような理由で投票所へ行けないときに限り、投票することができるとされています。

(1) その商品が本当に必要かよく考えてから契約しましょう。

(2) 必要でなければ勇気をもって断りましょう。

(3) 契約(又は申込み)をしたときは書面が渡されなかったと判断したとき、無条件で申し込みの撤回や契約の解除ができる制度で消費したものとします。

(4) 訪問販売で困ったときは、選管人名簿に登録されている田辺町ですと、①印鑑と入場券(届いている場合)を持って町選管へ来ていただき、投票日当日に投票所へ行って投票してください。

(5) 病氣、負傷、妊娠などで歩くことが著しく困難なときは、選管人名簿に登録されている田辺町ですと、①印鑑と入場券(届いている場合)を持って町選管へ来ていただき、投票日当日に投票所へ行って投票してください。

選管人名簿に登録されている田辺町ですと、①印鑑と入場券(届いている場合)を持って町選管へ来ていただき、投票日当日に投票所へ行って投票してください。

ストップ・ザ交通事故

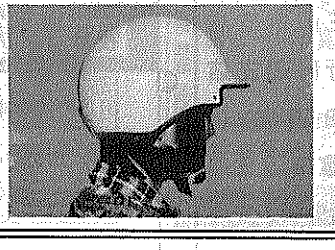

なぜヘルメットをかぶらないのですか。昨年、三三バイクによる事故は増加の一途をたどっています。昨年の十月末現在、府下で三三バイクにより事故にあつた人は三千八百二十一人で、うち三十一人が亡くなられています。ところが府警本部が昨年十一月に京都市内四十カ所の交差点などで、三三バイク乗用者八百五十人に実施した「なぜヘルメットをかぶらないのですか?」という問いに半数の人が「ヘルメットを持つていないから」と答えた。「道交法で決められていないから」とか「じゃまかきいから」という理由が多数を占めていました。

三三バイクは転倒しやすく、転倒すれば頭をぶつくと、まず避けられません。三三バイクに乗るときは、必ずヘルメットを着用することが、安全への第一歩、ではないでしょうか。あなたはこの第一歩が守られていますか。



シリーズ6

騒音防止は個々のマナーで

一般家庭のピアノやクーラーなどの生活様式が多様化し、各ラーなどから出る音、飲食種レジャー施設が増加した店などの営業に伴う音、チこと、人口の過密化、遮音リ紙交換などの孤音機など音等、これらは一般に「近隣騒音」と呼ばれ、最近各地で問題になっていまがあげられます。

近隣騒音が問題となってきた背景には、様々なことが考えられます。まず経済が成長して、各種の家庭用機器が普及したこと、人々の生活様式が多様化し、各ラーなどから出る音、飲食種レジャー施設が増加した店などの営業に伴う音、チこと、人口の過密化、遮音リ紙交換などの孤音機など音等、これらは一般に「近隣騒音」と呼ばれ、最近各地で問題になっていまがあげられます。

例えは、ピアノの音の対策には、ピアノを演奏する人が、できるだけ音がもれないようにピアノを配置し、演奏する時間帯に注意することも、演奏するときは窓を閉める。

クーラーについては、できるだけ低騒音型のものを購入し、設置についても隣近所に迷惑がからないようにする、といった配慮が必要で、自分にとって、便利で快適な生活を送ることも、近隣に迷惑をかけることでもあります。



- 音の小さい機種を選びましょう。
- 機器の取付け位置や向きに気をつけましょう。
- 夜遅く音をだすのはやめましょう。
- 音をだすときは、窓を閉めましょう。
- たびたび音をだすときは、隣近所に声をかけましょう。

人々の生活が物質的に豊かになるにつれ、より快適で静かな生活環境への欲求が高まったことが、近隣騒音問題をクローズアップさせてきたといえます。

近隣騒音問題が、他の騒音問題と異なるのは、騒音の発生量が小さく、限られた近隣の生活者に影響を与えることが多く、一人一人が状況によっては、加害者にも被害者にもなりうる点です。

このような近隣騒音の防止には、法律などによる規制も必要ですが、一人一人のモラルやマナーに依存するところが大変大きいといえます。

出火原因のトップは「タバコ」

春の全国火災予防運動

冬から春先にかけては、で用心火の元には、十分空気が乾燥し、強い風が吹くことが多く、一年のうちでも火災の発生が最も多い季節です。この時期の火災発生件数は、年間の約六割を占めています。

また、出火原因のトップは相変わらずタバコで、年間約百数十億円が灰になっています。

二月二十八日から三月十三日まで、春の全国火災予防運動が行われています。

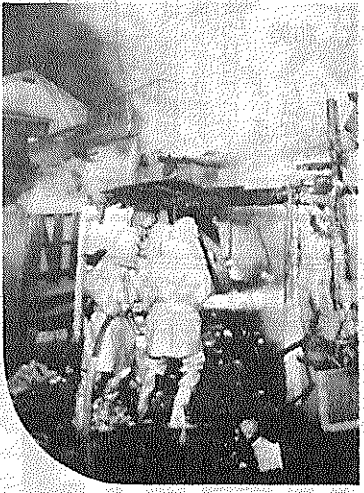

たばこが出火原因の第一位といっても、正しく喫煙していただければ何も心配することはありません。たばこが火災に結びつくのは「投げ捨て」「落下」「消し忘れ」の三つが原因で、この三つがたばこによる火災の八五%を占めています。

投げ捨てたばこ
周りに燃えるものは何もないと思っても、風に吹かれて転がっていったり、踏んで消したつもりでもくぶっていたりして危険です。たばこの吸いガラは必ず灰皿へ。

消し忘れたばこ
量が増える、忙しい時ほどたばこの吸いガラは必ず灰皿へ。たばこの吸いガラは必ず灰皿へ。

あなたは健康ですか

あなたは健康維持のためにバランスのよい食生活をしていますか。

あなたには健康維持のために、栄養が豊富な卵や牛乳は、栄養が豊富にわたっています。卵や牛乳は、栄養が豊富にわたっています。

あなたには健康維持のために、栄養が豊富な卵や牛乳は、栄養が豊富にわたっています。

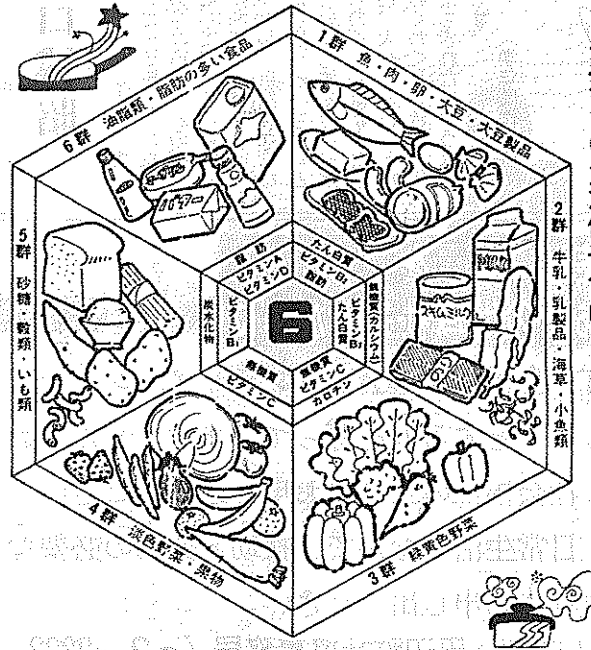

不動産
の売り買いは
地元で安心な
創業明治40年
（株）やまむら（綿屋）
多々羅
☎2-0166(代表)

卒業入学 記念の
お写真は
当スタジオへ
京都府市町村職員厚生会指定店
京都府教職員互助会指定店
田辺富士写真店
近鉄新田辺駅東住宅地北東角
TEL 2-3062

Simple life
きょういちや
三山木駅前 TEL.07746-20243

小西秀芳堂
額装
軸物表装
ふすま
創業75年
田辺町本町
TEL②0159

せきにし歯科
〈診療時間〉
午前9:00~1:00
午後3:30~7:30
〈休診日〉
木曜日、日曜日、祝祭日
興戸和井田1-4
(近鉄興戸駅前)
☎3-5151

ノーマル あくさん

みなみくみん



国民年金の給付に必要な財源は、保険料と国庫負担、そして運用利子によってまかなわれています。年金制度を発展させるためには、ある程度の負担増が必要となってきます。保険料は国民年金の財源が健全に保たれるよう配慮し、また急に負担が重くならないよう段階的に引き上げられることになっていきます。よろしくご理解をお願いします。

国民年金保険料

月額15,800円に 4月から

五十八年四月から国民年金の保険料がこれまでの月額五千二百二十円から五千八百三十円に引き上げられます。

これは、五十七年度において年金額の引き上げが行われ、また、年金受給者も毎年急増し給付費が増大しているからです。

保健婦×モ

その4 離乳食中期

モクモクトレーニング期とができるようになります。この頃の子は、かなり力強いリスミカルな動きが連続的にできるようになり、ある程度がさわりの悪いものにも少しづつならしめよう。

前納報償金がなくなります

国民健康保険税

これまで国民健康保険税を前納前納された場合、前納報償金が交付されていましたが、国民健康保険税は町民税、固定資産税などと異なり、目的税であるため、前納報償金を交付することが認められないということになりました。

国保保険証

田辺町国民健康保険は、被保険者証が三月三十一日までの有効期間が満了となり、三月中から各地区の公民館等に更新を受け付けてください。

業者募集

本紙では、毎回広告を掲載していますが、五十七年度の契約が三月号(No.224)で満了します。

農業経営者に聞く

農家の主婦としての心構え

西八森 芳子



ハゲタ農業をめざし、夫の片腕となって...

更新を受けられないと四月一日以降の受診には使用できなくなりますが、ご注意ください。なお、新しい更新日程については、「役場だより」でお知らせします。

私の学級は全員で39人います。5年6年生と同じクラス、同じ先生なので2年間みんなと行動を共にしてきました。口げんかもよくしました。でも私個人で解決できないことは、学級会やりの会などに出して全員で真剣に考え解決していきます。そんなことをしながら私達のクラスは仲まはずれせず、みな仲がいいのです。教室には先生のどなり声など大きな音がよくします。けれど笑い声や楽しきたえません。なによりもこのクラスの

業に取り組み、施設園芸を取り入れられることになり、我が家でも園芸グループに入り、米作主体の農業から施設園芸を取り入れた農業へと、大きく変化いたしました。昨年は初めてながら、トマト、キュウリとハウス内でたわわな実を見るのができました。そんな中で、私達ハウス組合の女性ばかりでグループ(わかば)を結成して二年になります。青色申告の実務講習会を軸に、技術研修会、料理、手芸教室などを行っており、時には視察や交流集會に参加して視野を広げたいと思っています。青色申告では、記帳をおこなって収支がはっきりわかり、経営状況が数字でつかめるようになって、自信につながっています。特に、技術研修会により、管理面などを把握することができ、以前のような生産態度ではなく、仕事にも管理にも確信をもって、文字とおりの片腕となって支えておられます。

現在、農業をとりまく情勢は厳しく、一つ一つが勉強です。私は、人生生涯勉強であると思っています。例えば嫁は嫁らしく、妻は妻らしく、生産者は生産者として全てを学び、また挑戦してハゲタ農業をめざし、時代に打ち勝つ努力と集中力、やればできる女の力をモットーにして頑張りたいと思っています。

近畿量協同組合 加盟店
全日本化学量協会
カーテン・カーペット施工

茂たみ店
TEL ②-0301(本店)
②-3149(支店)

山 製造直売(自)

宗 玉

田辺町草内
TEL ②64

全車
ダイハツ

地区販売店
指定サービス工場
上村自動車

田辺町東
TEL ② 0176代

茶道具
お茶の町田辺

株式会社
仲井玄米茶屋
田辺町草内上り
TEL ②0151(代)

玄米茶の素 麦茶

株式会社
仲井玄米茶屋
田辺町草内上り
TEL ②0151(代)

寒風をつき春を呼ぶ

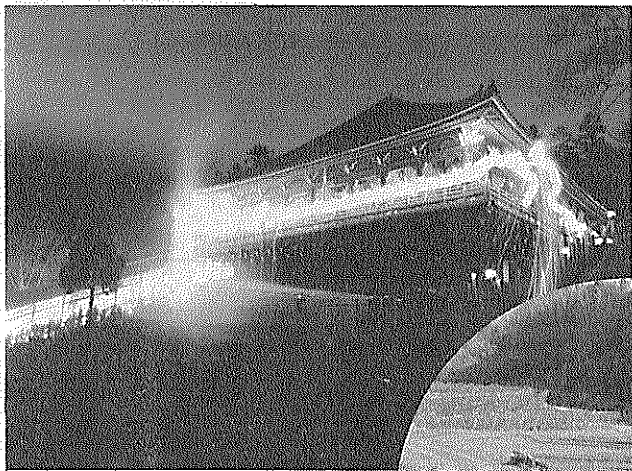

◎お水取りのクライマックス「龍松明」が牛に引かれて天王を出発。一路奈良へ



奈良・東大寺二月堂のお水取りといえば、関西に春の訪れを告げるおなじみの行事。

この中の「龍松明(カマタイまつ)」に使われる真竹を運送する「竹送り」が二月十一日、山城松明講(松村茂代表)の人たちの

古式ゆかしく竹送り

中学生もはじめて参加

手で行われました。前まで行われていたものをこの竹送りは、約四十年、五十三年に松村さんらアマ

チェアカメラマングループが故事にならって復活させたもので、この日早朝に天王の会社員、渡辺泰隆さん所有の竹林から長さ七・五メートル、直径十二センチの竹三本が根つきのまま掘り出され、牛の引く大八車に載せて天王をスタート。途中、トラックにパトンタッチされ、普賢寺大御堂で道中の無事の祈願を行い、町内の茶問屋から寄進された玉露やせん茶の入った茶づけを受け取り、一路奈良へ向かいました。

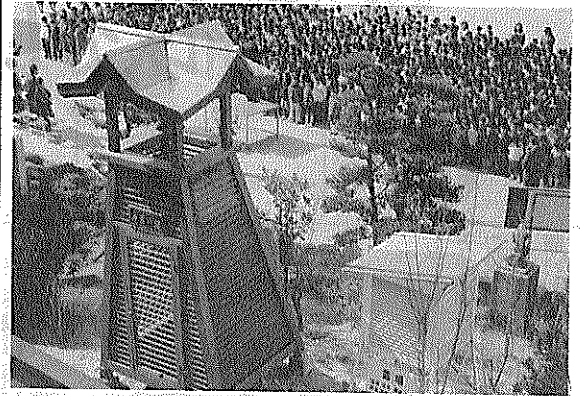

全校児童の前で20年ぶりに昔をしのぶ音色を披露した済美の鐘(田辺小で)

いとしの鐘の音が再び校庭に

校名由来により「済美の鐘」と命名

月十二日、創立以来約七十年間、授業の始めと終わりを告げてきた鐘が、同校本館前に復活。

来などの話を聞き、児童を代表して原田崇君(五年)が「この鐘の音を聞きながら、心なごころを育んでほしい」と謝詞を述べました。

校庭に約二十年ぶりになつた取金約五十万円でつくした鐘の音が響きわたりました。創立百周年を迎えた田辺小学校(中正文校長、児童数八百三十七人)で、二と、同校の創立時の校名

大住保で30周年式典

讃美歌の中で厳しゆくに

社会福祉法人大住保育園(難波蔵園長、園児数八十人)は、創立三十周年を

表彰

優良公民館文部大臣表彰 田辺中央公民館 消防庁長官表彰 川岸弘

街角点描

百五十七戸の入居で最終を迎える大住保団地、人口五千七百余人と町内最大に

区分	現行	昭和58.4.1以降
更新(切換)	申請場所 田辺警察署 更新時講習の場所 田辺中央公民館 交付の場所 田辺警察署	運転免許試験場(即日交付)
再交付(盗難・紛失)	申請の場所 田辺警察署 交付の場所 同上	運転免許試験場(即日交付)

地区	時間帯	巡回日
火曜日コース	南宮山 1:30~2:20 山ノ口 2:40~3:30 山本 3:50~4:40	1, 15, 19
水曜日コース	新興戸内 1:30~2:20 草飯 2:40~3:30 飯 3:50~4:40	8
木曜日コース	東住宅 2:40~3:30 新 3:50~4:40	2, 16, 30
土曜日コース	大住ヶ丘1丁目 1:30~2:20 大住ヶ丘3丁目 2:40~3:30 西八・東林井 3:50~4:40 府営田辺団地 1:30~3:00 室 3:20~4:10	9・23 3, 17, 31 10・24
日曜日コース	松井ヶ丘 1:30~2:40 健康ヶ丘 3:00~3:40 健康村 4:00~4:40 多々羅 1:20~2:00 天王 2:20~3:00 船田 3:10~3:50 打 4:00~4:40	5・19 12・26

車検は利息の安いローンで

株式会社

田辺自動車

田辺町多々羅
☎(2)0382(代)

記念品・内祝・引出物・粗供養

ギフトショップ

ホリタカ

お電話を頂ければ
すぐにお伺い致します

田辺町松井
☎2-3518

貴社の1年後の将来の利益と税金をコンピューターで算定し、未来の姿をお見せします。

タケタビビジネスセンター

田村公認会計士事務所
田辺町東西神屋33-3
☎2-5656(代)

(田辺法務局南側クリーム色の3階建)

武田税務会計事務所
山城町上泊 ☎2247(代)

民間車検工場

進

自動車工業

田辺町関屋46-1
☎(2)2179

実認 ゴム表
印印 印札

竹村印判店

田辺町役場前
☎②1427

町政カレンダー

MARCH

3

日	月	火	水	木	金	土
		①	②	③	④	⑤
三種混合予防接種時に渡してありますアンケートハガキがお手元にある方は、町役場民生部保健課まで返送していただきますようお願いいたします。	反応調査に 三種混合 お答えを	① 固定資産課税台帳繰越(役場税務課8:30~17:00)=22日まで(土曜日の午後日曜・祝日は除く) 結相(社協)13:00~16:00	② 書教(◎9:30~11:30)	③ 乳幼児相談(保セ9:00~11:00) 所得税確定申告相談(町農協会館)10:00~16:00	④	⑤ 普賢寺婦人学級(普賢寺青婦研修所8:00~10:00) 心相(社協)13:00~16:00
⑥	⑦	⑧	⑨	⑩	⑪	⑫
⑥ 休日応急診療所開設(8:00~12:00)	⑦ 民謡踊クラブ(◎12:30~15:00) 草内婦人学級(草内公民館)19:30~21:30	⑧ 3カ月児健診(保セ13:00~14:00)=57年11月生 茶教(◎12:30~15:30) 結相(社協)13:00~16:00	⑨ 3歳3カ月児健診(保セ13:00~14:00)=54年12月生 書教(◎9:30~11:30) 中央老人大学(◎10:00~12:00)	⑩ 麻しん(保セ13:30~14:30)=生後18カ月~36カ月までの幼児	⑪ 麻しん(保セ13:30~14:30)=同	⑫ 町民絵画展(◎9:00~16:00)=21日まで 郷土を知る講座(◎13:30~)
⑬	⑭	⑮	⑯	⑰	⑱	⑲
⑬ 休日応急診療所開設(8:00~12:00) 田辺の史跡探訪(近鉄三山木駅前集合9:00~15:00) =同志社校地、大御堂、酒屋神社、たがわの油	⑭ 母教(保セ9:30~12:00)=後期 民謡踊クラブ(◎12:30~15:00) 図書館古典講座(◎9:30~11:30)	⑮ 中学校卒業式 1歳6カ月児健診(保セ13:00~14:00)=56年8月生 結相(社協)13:00~16:00	⑯ 東住宅老人大学修了式(東住宅公民館)10:00~ 書教(◎9:30~11:30)	⑰ 料教(◎10:00~13:00) 老人健康相談(常磐苑)13:30~15:00	⑱ 幼稚園卒園式 お菓子作り講習会(◎10:00~)=シュークリーム 中央婦人大学(◎10:00~12:00)	⑲ 小学校卒業式 興戸家庭教育学級(興戸公民館)20:00~22:00
⑳	㉑	㉒	㉓	㉔	㉕	㉖
⑳ 休日応急診療所開設(8:00~12:00) 緑化木即売会(役場前駐車場)9:00~15:00	㉑ 休日応急診療所開設(8:00~12:00)	㉒ 3カ月児健診(保セ13:00~14:00)=57年11月生 茶教(◎12:30~15:30) 心相(社協)13:00~16:00 結相(社協)13:00~16:00 無料法律相談(府田辺振興局)13:00~16:00	㉓ 保育所修了式・卒園式 離乳食実習(◎13:15~15:30) 健康村老人大学卒業式(健康村公民館)10:00~ 書教(◎9:30~11:30)	㉔ 幼・小・中修了式	㉕ 9カ月児発達相談(保セ9:00~11:00、13:00~14:00) お菓子作り講習会(◎10:00~)=シュークリーム	㉖
㉗	㉘	㉙	㉚	㉛	4/①	②
㉗ 休日応急診療所開設(8:00~12:00) 親子野外活動の集い(竜王野外活動センター)9:00~15:30	㉘ 民謡踊クラブ(◎12:30~15:00)	㉙ 茶教(◎12:30~15:30) 結相(社協)13:00~16:00	㉚	㉛	4/① 心相=心配ごと相談 結相=結婚相談 書教=書道教室 茶教=茶道教室	② ▷表の見方◁ 料教=料理教室 母教=母親教室 保セ=保健センター (☎3-2662) ◎=田辺中央公民館 (☎2-2552)
③	④	⑤	⑥	⑦	事務職や保母など	
③ 休日応急診療所開設(8:00~12:00) 町消防団入退団式(◎9:00~10:00)	④ 民謡踊クラブ(◎12:30~15:00)	⑤ 心相(社協)13:00~16:00 結相(社協)13:00~16:00	⑥ 幼・小・中始業式	⑦ 小学校入学式	<p>バイト・臨職登録者募集</p> <p>五十八年度の町アルバイト作業員、用務員、宿日直、トおよび臨時職員等登録者の募集をします。</p> <p>応募資格は次のとおり。</p> <p>一般事務職、医療事務職、保育所保育、幼稚園教諭、保母に、生まれた高等小学校卒業以上の方。</p> <p>保育所保母は、昭和十二年四月二日以降に生まれた方。保母資格を有する方および高等小学校卒業以上で施設における保育経験を有する方。</p> <p>幼稚園教諭は、昭和十二年四月二日以降に生まれた方。幼稚園教諭免許を有する女子。</p> <p>保母および看護婦は、保健婦および看護婦免許を有する女子。</p> <p>給食調理師は、昭和十七年四月二日以降に生まれた方。調理師免許を有する方。</p> <p>保育所延長保育パート職員は、昭和七年四月二日以降に生まれた男子。</p> <p>清掃作業員は、昭和十七年四月二日以降に生まれた男子。</p> <p>用務員は、昭和七年四月二日以降に生まれた方。</p> <p>宿日直員は、大正十一年四月二日以降に生まれた男子。</p> <p>電話交換手は、昭和十七年四月二日以降に生まれた女子。</p> <p>採用は、登録申し込みがあった場合、本町アルバイトおよび臨時職員等登録者名簿(有効期限は五十九年三月三十一日まで)に登録し、職員に短期のな欠員(産休など)が生じた時に、この登録者名簿登録者の中から選考して決定します。</p> <p>給与は、「田辺町職員の臨時任用に関する規定」に基づき支給します。</p> <p>くわしくは町総務部人事広報課(☎3-1111)へ。</p>	

運動公園の使用についてのお知らせ

三月の運動公園の使用は次のようになります。

田辺市公園野球場は現在、台風被害の復旧工事のため十九日まで使用中止になっており、使用開始は二十日からとなります。同テニスコートは一日から使用を開始しています。

田辺木津川公園テニスコートも一日から使用を開始しています。

現在、田辺木津川公園では三月二十五日まで、京都八幡木津自警団道場の工事が行われているため十分気を付けて使用して下さい。

台風被害のため長い間使用できなかった草内木津川運動公園は、現在復旧工事を行っており、三月二十日から使用開始します。なお田辺公園の夜間使用は四月一日からとなります。

これからもぜひご利用ください。くわしくは町建設産業部都市計画課へ。

学参まつり

ご入学ご進学おめでとう

新学級の辞典・参考書・教科書ガイドを豊富に取り揃えました

徳川家康コーナー設置

中1コース、中1時代予約受付中

田辺の本屋

山城書店

東住宅商店街
TEL◎0827

安心して任せる

近代グループ

近代警備保障(株)
近代ビル管理(株)
近代通信システム(株)
近代サービス(株)

☎ 田辺 5-0301
本社 06-353-0301

写真専門店

カメラの **トモミ屋**

カメラ・DPE・写真撮影
スピード写真・材料一式

新京都信販
クレジット扱い

近鉄新田辺駅東
TEL 2-5548

事務の合理化は…

松本システムに

オフコン販売・指導
事務代行・DM発行
ワープロタイプ…

※日商1級合格者が
事務指導致します。

松井ヶ丘1丁目13-13
☎ 2-7080

御宴会御料理・寿し
幕の内弁当仕出し

だいでん

田辺町田辺木津
交差点北へ30m
TEL(2)0014(T)