

昭和57年12月1日現在  
( )内は11月1日現在  
男 21,348人 (21,283)  
女 21,792人 (21,748)  
計 43,140人 (43,031)  
12,259世帯 (12,223)

京都府田辺町・総務部人事広報課  
京都府綴喜郡田辺町大字田辺小字辻40  
〒610-03 電話 (代表)07746(3)1122  
(月 刊)  
昭和27年5月1日創刊

# わたしたちの田辺

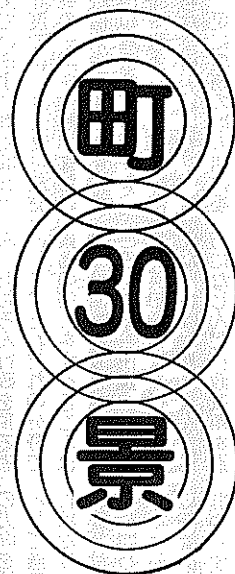

## 薪の里と

## 一休寺

室町期の末世的な風潮に抵抗し、当時の世に警告をした、わがふるさと田辺の名僧一休和尚が晩年を住まれた名刹、酬恩庵(またの名を一休寺、臨済宗大徳寺派)は、薪の里にあります。

一休和尚は、人皇第百代、後小松天皇を父として応永元年(一三九四)正月朔日に誕生。二十二歳の時に大徳寺の華嚴宗僧和尙の弟子となり「一休」という号を贈られた。現在の庵の西方に妙勝寺という伽藍があったが、元弘年間に兵火にあって焼失した。そこで当時の妙勝寺の大徳国師の遺風を敬慕していた一休和尚は、妙勝寺を再興することこそ法祖に酬いる道だと考え、酬恩庵を建てられたという。和尚は晩年の約十五年間をここに住み、八十八歳の高齡でこの庵に示寂された。

この一休寺をもつ薪の里は、水清く緑豊かな甘南備山の山林へ連なる牧歌的な里である。古今、多くの文雅客たちがこの里を訪ねているが、室生輝星の一文は「田辺から一休寺に近づくほど家並が古く、白壁のある築地が見え、田圃が見え、古い田舎の感が深かった」と紹介している。しかし今では、この道筋も舗装され、道筋は拡幅なり色とりどりの住宅が建ち並んだ。

門の辺のくわりんの花もすでに散り寂びふかしもよ一休の寺(勇)応仁の乱れたる世をここにいつくりたまひし納豆の味(順)

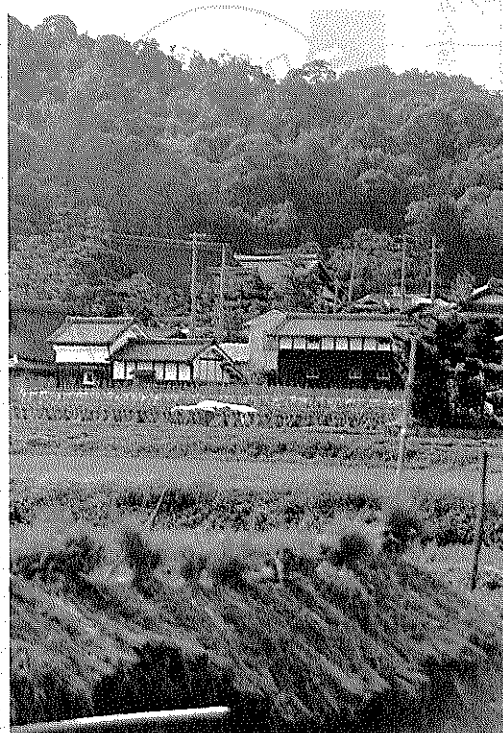

燃えるゴミ  
燃えないゴミに  
必ず分けて

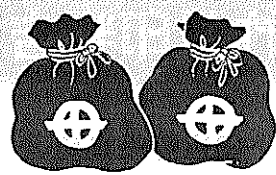

収集当日に

### 田辺町休日応急診療所

(診療日) 毎祝、日曜日と年末年始(12月31日~1月3日)  
(診療科目) 内科・小児科  
(受付時間) 8:00~12:00  
(場所) 田辺町田辺田辺78番地(消防庁舎北側)  
(電話) (3)-2662

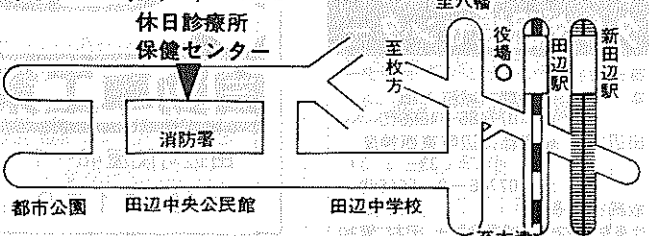

## 賀正

昭和五十八年





# はたちの声

## 成人 おめでとう

### 車の免許証

がほしい。



京都歯科医療技術専門学校  
片岡 もと子さん(興戸)

### 大学の単位

が心配だァ!



京都産業大学  
北川 則政さん(西八)

「晴れ着を大切に」

## 一度着たらすぐ手入れ

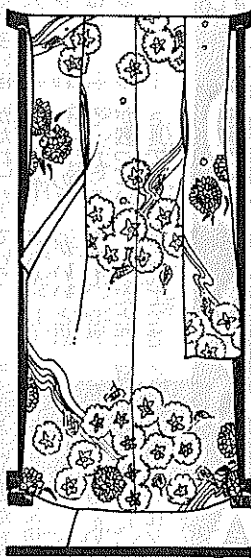

ふだんは着物を着付けな  
い方も、お正月や成人式に  
は晴れ着を身につける機会  
が多くなります。晴れ着は、洋服などとち  
がって汚れたらクリーニング  
が大切です。

次に、たとう紙や花ござ  
の上に広げて、タオルなど  
で全体をたたくようにしな  
がら、ほこりをとりま  
す。ほこりとり用は、十センチ  
角ぐらいの小さなフトン  
を作っておくと便利です。  
えりやそで口、すそなど  
は一度でも着ると汚れが  
つきます。タオルを二、  
三枚重ねて敷き、その上  
にえりやそで口の部分を裏返  
しに置いてベンジンを含  
ませた脱脂綿で軽くたくよ  
うにすると、汚れがタオル  
に移ります。

# 83年は選挙の年

## 町長・町議・府議・参院選

今年が「選挙の年」とい  
われる。四月に京都府  
府議会議員、田辺町長、田  
辺町議会議員、六月に参議  
院議員と選挙が予定されて  
います。これまでも選挙  
には、ずいぶんお金がかか  
るといわれるが、選挙の  
費用は、選挙運動に  
要する費用として支出でき  
ます。この最高限度  
額は、これを法定制限額とい  
います。この制限額を  
超えれば、これは、選挙の  
費用に算入されず、個人の  
私生活の費用として扱われ  
ます。また、選挙の公正を  
確保するため、候補者が選  
挙運動に使用するものは、  
選挙の公正を確保するた  
めに、候補者の心がけが大  
切となります。

### 田辺町消費生活物資調査表

品目	規格	単位	平均販売価格(円)	
			12月	11月
小麦粉	薄力粉	1袋 (1キログラム)	180	182
食パン	普通品	1斤	153	149
牛肉	中肉薄切り	100グラム	314	311
豚肉	中肉薄切り	100グラム	157	171
鶏卵	白色Lサイズ(パック)	10個	226	247
キャベツ		100グラム	10	22
サラダ油	びん入	1,650グラム	572	554
醤油	パック入	1リッター	261	262
洗剤	合成洗剤	2.65キログラム (大)	913	924
	粉石けん	1キログラム	356	372
灯油	店頭渡し	1缶 (18リッター)	1,776	1,766
	配達		1,835	1,800

(注) 調査結果は、消費生活モニターが日常買物に利用する町内店舗の平均価格で町の平均価格ではありません。

昭和五十八年の新しい年が明けました。二十歳になったみなさんにとっては、一人前のおとなとして、一人の社会人としての「船出」の年になります。青年は、だれもが無限の可能性を秘め、それに挑む勇気を持っている。次代を担う活力として、着実に、たくましく育ってほしい。成人式には、そうした社会の期待がこめられているのです。そうした期待に、成人されたみなさんは、どんなことを考えているのか「はたちの声」を聞いてみました。今年の成人式は四百五十五人が対象です。

「たう今までとそんなに変わらな  
ないなあ……」という感じ  
②別になし  
③うれしかったこと「行動  
範囲が広がって、いろんな  
人と知り合いになれたこ  
と」  
④「ヒマラヤ診療日記」書き  
わのトットちゃん  
⑤誰でも安心して歯科診療  
を受けられるような雰囲気  
を持ち、作れる歯科衛生工  
になりたい  
⑥車の免許をとって、いろ  
んな所へ行きたい(府内を  
もっと知りたい)  
⑦早く「市」にしてください  
い「なんちゃって……」ゴミ  
ゴミした町にはしないでく  
ださい  
⑧友だち

「20歳に  
なると  
うれしい」  
①20歳になると大人になれ  
ると思っていたの  
で、うれしきでいっぱい  
です  
②三浦綾子  
③うれしかったこと「就職  
が決まったこと」  
悲しかったこと「ない」  
④E・T  
⑤自分で幼児教育の施設を  
建てて、経営したい  
⑥できるだけ多くの人と接  
して、友達になること  
⑦車で走りやすいように、  
道路の整備をお願いしま  
す。もっと交通の便をよく  
してください。(特に片町  
線やバス路線)  
⑧もちろんG・F(ガール  
フレンド)とB・F(ボー  
イフレンド)

### ストップ・ザ交通事故

忘れていませんか  
ヒヤリ体験

あの時は、本当にヒヤリとした。あそこ  
自分がハンドルを右に  
切っていたら……  
といった「ヒヤリ体  
験」は誰にでも一年に  
一回か二回はありま  
す。その強烈な印象を  
どんな形であなたに活  
かしていますか。  
その時のことを語り  
合ったり、文章に直し  
てみると、自らの運転  
ぶりを振り返り、今後  
に役立つ材料はたくさ  
んあります。

### 安心して任せる

## 近代グループ

近代警備保障(株)  
近代ビル管理(株)  
近代通信システム(株)  
近代サービス(株)

田辺 5-0301  
本社 06-353-0301

### 写真専門店

## カメラのトモミ屋

カメラ・DPE・写真撮影  
スピード写真 材料一式

新京都信販  
クレジット扱い

近鉄新田辺駅東  
TEL 2-5548

事務の合理化は  
松本システムに

オフコン販売・指導  
事務代行・DM発行  
ワープロタイプ…  
※日商1級合格者が  
事務指導致します。

松井ヶ丘1丁目18-13  
TEL 2-7080

御宴会御料理寿し  
幕の内弁当仕出し

だいせん  
田辺町田辺本町  
交差点北へ30m  
TEL (2)0014 (代)

診療時間変更のお知らせ

1月5日から変ります

<診療時間>  
午前 9:00-1:00  
午後 3:30-7:30  
<休診日>  
木曜日、日曜日、祝祭日

### せきにし歯科

興戸和井田1-4  
近鉄興戸駅前  
TEL 3-5151

# 奥さん登場

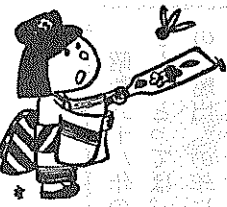

さわかかな新年を迎え、心も新たに「今考える事」と題してペンを取ってみました。

昭和十九年四月、第二次世界大戦の最中に産声を上げたのは大住の地であった。それ以来、この三十八年余をこの地と共に過ごしてきたのである。小学校時代の六年間は、大住地域をわが庭として過ごし、中学生の三年間は普賢寺、草内、三山木、田辺と私の生活範囲も広まり、高校時代は大久保の城南高校での思い出も素晴らしく、大学入学と同時に、私の運命は決定されたかのように人生を歩んでいるのである。

米田 泰子 (健康村)



ならば、この生活が後三十二年間続くことになっていく。つまり定年が七十歳なら三回目のお正月を迎え、私のである。いや、その頃にはどもがこの保育園の門をくぐって以来七年が過ぎ、そして後二年間残っている。育児、保育を家庭から外に独立させる。このことに、今のこの地、大住から京都の北の端まで通っているかどうかが判らないとして、女性が必要とされなければならぬ。必要とされるならば、保育園の存在性の

七草適量 餅少量

それは大住小学校のマンモス化を一日、一時も早く解消されることを望む。素晴らしいものを無くさず、七草と言いますが、好まれて、町が発展されなければならぬ。健康やかにこの地を守りぬいてきた人達が犠牲になり、その環境が侵され、この町が狭く狭く発展する。そんな必要がある。

重大さ、社会的に大切な施設と認められなければならないであろう。現在の保育園がこうなるまでには、われわれ先輩達の並々ならぬ苦勞のあったことを考えなければいけない。先輩達の培い得てきた恩恵を被れた仕事に感謝することが出来るのである。そこで私がしなればならないこと、与えられた仕事を命をかけてぶつかり、女性がかつと働きやすく、自分のタレントを社会に還元させて、そんな環境をつくることである。

(七草がゆ) 一人分 (材料) 米一カップ半

授与や分別行進、呼びまの一番放水などが行われま

つとめて水に取り、水気を絞って細かくきざむ。米は洗って鍋に入れ、米の七倍位の水を加えて沸騰すれば弱火にして、四十分五分間長に炊く。炊き上がった後、こんがり焼いて熱湯を通した餅を加え、青菜も加えて、塩少々で味をつけていただく。(花井満智子)

私の学級



悪い所では、男の子たちが女の子に口のぼう力を言うたりするから、それを私は直してほしいと思うのです。そのために、おわりの会が長びくので帰りの時間がおそくなります。良い所では、なかよく友だちと遊んだり、なにか問題がおこれば、みんなで話し合っていく所ではないかと私は思います。これからも、手つなぎおにごっこのように力を合わせて、学校一の良い学級にしたいと思います。

宇治茶 分奥西緑芳園

抹茶・玉露 高級煎茶の店

田辺町草内 電話二一〇七

宇治茶 分奥西緑芳園

抹茶・玉露 高級煎茶の店

田辺町草内 電話二一〇七

一休の茶 一休茶園

田辺町草内 電話③3344

宇治茶問屋・製造直売

田辺町字普賢寺小字打垣内17

株式会社 西村幸太郎商店 TEL (2)0167(代)

茶道具 お茶の町田辺

仲井芳東園

代2-2458-3-2612

玄米茶の素 麦茶

株式会社 仲井玄米茶屋

田辺町草内上り TEL②0151(代)

## あなたたがづくるページ

# 町合併30周年に想う

私は、この田辺町に十年。とつても大きい学校余り住んでいる。大住ヶ丘へは三年前に引越してきかたにまよった。この辺りは、あまりに言うよりほとんど知らないうのは、田辺町はいなかだ、あつらいなもんだ。田辺町は、せまいようでまあまあ広い。私はせまいか広い。なせかと言うと、田辺町だけで小学校は、大住、田辺、田辺東、と数えていくと八校もある。それだけで分かるように、まあまあ広いと自分では思っている。

## 今の田辺町に望むこと

大住小五年大崎 智美

私は、この田辺町に十年。とつても大きい学校余り住んでいる。大住ヶ丘へは三年前に引越してきかたにまよった。この辺りは、あまりに言うよりほとんど知らないうのは、田辺町はいなかだ、あつらいなもんだ。田辺町は、せまいようでまあまあ広い。私はせまいか広い。なせかと言うと、田辺町だけで小学校は、大住、田辺、田辺東、と数えていくと八校もある。それだけで分かるように、まあまあ広いと自分では思っている。

## 成人式

中央公で 案内状未着

一月十五日は成人の日。おとなになったことを自覚し、自ら生き抜こうとする青年を祝い励ます日です。町では、町教育委員会が中心となって、午前十時から中央公民館大ホールで成人式を行います。今回の成人式に招待される新成人は、昭和三十七年四月二日から昭和三十八年四月一日までに生れた方で、式では、式典のほか「成人のつとめ」など楽しい企画で皆さんの参加をお待ちしております。

今考えること

ならば、この生活が後三十二年間続くことになっていく。つまり定年が七十歳なら三回目のお正月を迎え、私のである。いや、その頃にはどもがこの保育園の門をくぐって以来七年が過ぎ、そして後二年間残っている。育児、保育を家庭から外に独立させる。このことに、今のこの地、大住から京都の北の端まで通っているかどうかが判らないとして、女性が必要とされなければならぬ。必要とされるならば、保育園の存在性の

みんなのひるばはに参加を

納め忘れはないですか

納付困難な方には免除も

国年保険料

国民年金の保険料を納め忘れていませんか。将来、歳をとったときや万一の事故があったときに年金を受け取るためには、保険料をきちんと納めておくことが大切です。

保健婦×7

その2 離乳食一準備期

離乳食をはじめめる前に、お乳以外の味やスプーンの舌ざわりになれさせるため、果汁や野菜スープ、みそ汁のうわすみ等を与えはじめる。

2ヶ月頃になったら入浴後や日光浴、外気浴のあとに果汁や野菜スープ、みそ汁のうわすみ等を与えはじめる。

3ヶ月頃になるとそろそろ野菜スープやみそ汁のうわすみを与えはじめる。

水道管にも 冬はたくを 気温がマイナス四度以下になると水道の水が凍った...



保温材には耐久性のある市販品もありますが、身近なものでも毛布、フェルト、こも、わらなどを水道管に約二センチの厚さに巻きつけ、ビニールテープを巻いて水ぬれを防ぐだけで簡単に防寒でき、効果も十分にあります。

私は、三千羽の採卵鶏を飼育する専業家である。規模は小さいが、このれた自主性のない経営のところが多い。大規模な機械ではない。大規模な機械では、省力化、合理化が出来るが、コストは低く抑えられ、思わぬことがあっても、決してそうではない。産卵成績は悪く、設備程度は概ね大半である。中には数万、数十万羽の鶏の発生が多くな

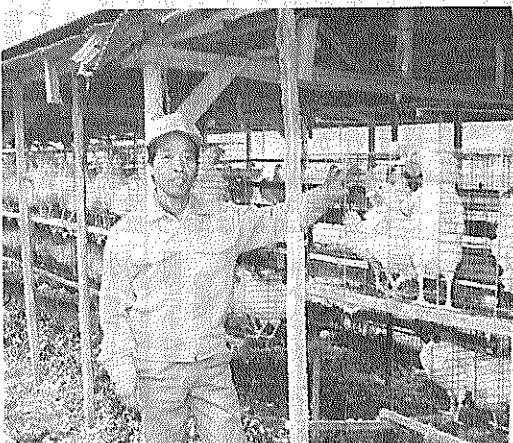

生き物が相手では休日もなし

農業経営者に聞く 養鶏一筋 二十八八年 西八山村 勇

インスタントのものもあり、旅行の時などには便利なのですが、ふだん家にいる時には、可愛い赤ちゃんのために、手づくりのものを与えてあげて下さい。

私の4年1組のクラスは、楽しい所もあるし、悪い所もあるし、良い所もあります。楽しい所では、給食時間に先生のてえをかこんで、わいわいおしゃべりします。みんなが、しょうだんを言って教室の中はわらい声でいっぱいになります。それに、広場の時間にみんなとなく手をつなぎ、おにごっこで遊びます。先生もその時は、私たちといっしょに喜んでくれます。だから寒さなんかふんできてしまいます。

宅地建物取引業 南都住建 同志社校門入口 3-3536(代)

専門店 インテリア 国鉄大住駅西口 3)3099 内装仕上業 京都府知事許可 (般-2第16573)

宅治禁 田辺町草内 沼祥玉園 電話 二一〇一三六

山今来 製造直売(自園)お茶の 玉宗園 田辺町草内 TEL 26493(代)

今村芳聖園 田辺町田辺 田辺二一〇一八

田辺町普賢寺 TEL 20256



# 炭焼き窯と池の跡を発見

## 口駒ヶ谷遺跡発掘調査

### ゆとりの生活を見る

昨年、宅地開発に伴い町教委が調査を行った三山木口駒ヶ谷の口駒ヶ谷遺跡は、全国でもあまり例のない南北朝時代の大規模な館(やがた)跡であることがわかりました。

遺跡は、標高七十メートルの上で、四十坪程度の丘陵上にあり、東西約六十坪、南北約六十坪を測り、礎石を約一坪おきに並べて築かれた。北東部は過去に付いていますが、西側に縁す。丘陵の北東部は過去に付いていますが、西側に縁す。丘陵の北東部は過去に付いていますが、西側に縁す。

遺跡は、東西二つの郭に分かれ、東が主郭とみられ、礎石建物跡・掘立柱建物跡・油跡・掘立柱・溝・土器だまり・土壇・埋室(うめがめ)など多くの遺構がみつかりました。

礎石建物跡は、七間×三間以上(七・二m×三・三m)で、埋室は郭の東西隅でみつ

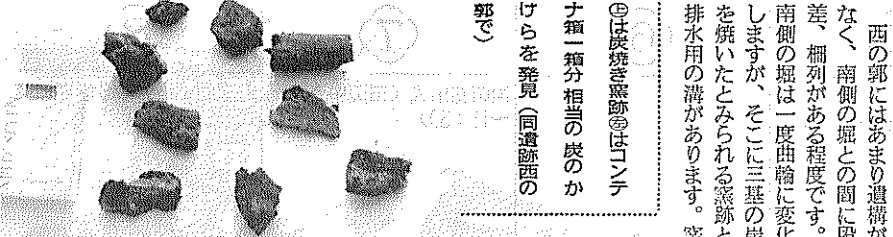
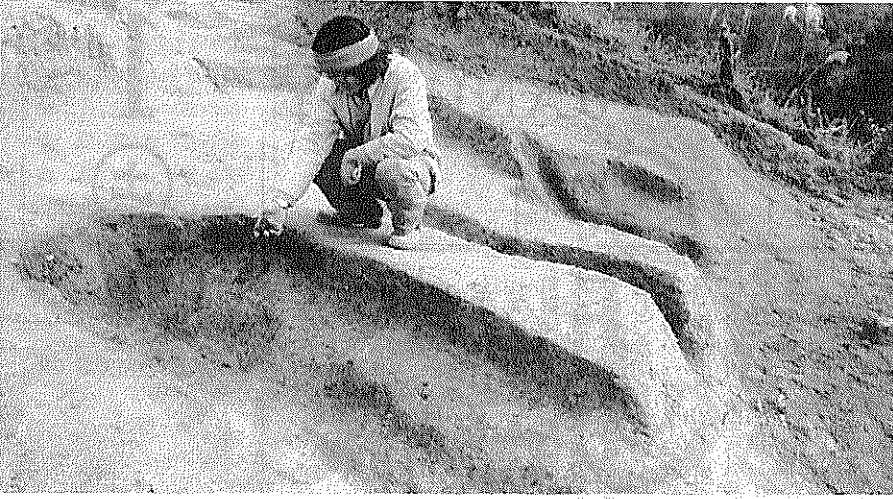

この主郭の東端には、高さ四十坪程度の土壇があり、南側には帯曲輪(おびぐるわ)が付き、さらに南側には東西方向の堀が五十坪にわたってあります。主郭と西の郭との間にも幅六坪、深さ約二坪、長さ三十八坪以上の堀、西の郭の南側にも長さ五十坪の堀があります。

これら三本の堀の端は一方所で集まり、そこには複雑に組み合う三本の土橋が造られていますが、このような普請はこれまでは戦国時代以降にしかみられなかったものです。

西の郭にはあまり遺構がなく、南側の堀との間に段差、柵列がある程度です。南側の堀は一度曲輪に変化しますが、そこに三基の炭を焼いたとみられる窯跡と排水用の溝があります。窯

かいた土師器(はじき)のツボを埋めたもので、祭祀に関係したものとみられます。

この主郭の東端には、高さ四十坪程度の土壇があり、南側には帯曲輪(おびぐるわ)が付き、さらに南側には東西方向の堀が五十坪にわたってあります。

主郭と西の郭との間にも幅六坪、深さ約二坪、長さ三十八坪以上の堀、西の郭の南側にも長さ五十坪の堀があります。

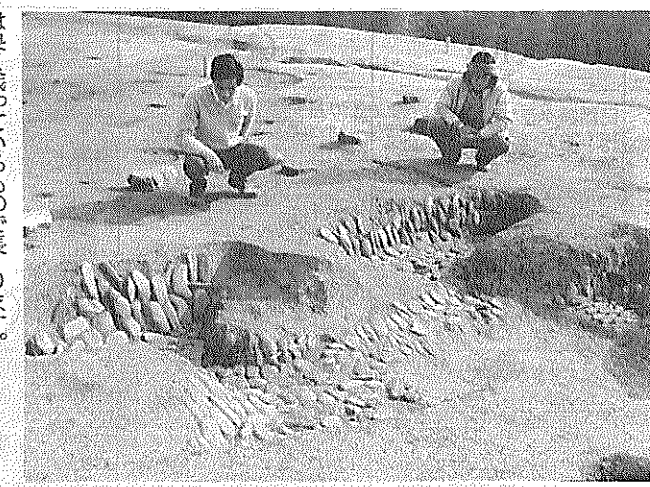

グリ石を並べた池を発見

らの出土で、土師器、瓦器(がき)、瀬戸、常滑、信楽の陶器、中国製の青磁・白磁・漆器・鉄釘・鉄刀・銅製品・砥石などがあ

ります。

さて、この館跡が誰の館であったかは、今のところ判っていません。付近のいるいは普賢寺で生活していた土着が安全性を求めて平地から丘陵上に移ったものと考えられます。

遺跡にあたっては、防犯面をかなり重視し、あちこちに工夫をこらしていることがわかり、城郭史研究の上からも極めて貴重な遺跡であることが言えます。

また、東郭からは弥生時代中期の土器が四方所みつかり、カメ・ツボなどが出土、現在同志社校地に保存展示されている天神山遺跡(高地性集落)のあった可能性もあり、この方面からも重要な遺跡であることが判ります。

農業振興地域の整備に関する法律により線引きされた農用地区域の変更(農用地区域から白地へ)について、農林部長通達により五十七年度から毎年十一月の一回審議になりました。

農用地の除外および編入を希望される方は、毎年十一月一日までに「変更希望申出書」を町建設産業部産業課へ提出してください。

白濁病検診を  
府林業災害防止協会では、二月十三日、午前十時から午後二時まで宇治田原町中央公民館において、振動障害(白濁病)発見のための無料検診を行います。

この病気の早期発見・治療をしなければ治りにくいものですので、多少でも

農用地の変更  
希望申出書は  
10月1日までに

チェンソー、刈払機を使用する方は、一月二十五日まで用されている方は受診してください。受診を希望されし込んでください。

## 第4回ポルト中央大会

初設置の知事杯めざし

第四回町ポルト中央大会(町老人クラブ連合会、町教育委員会主催)が十二月八日、町老人福祉センター「常盤苑」グレートホールで開催されました。

大会には、十一月に行われた地区大会で優勝した男子、女子、男女混合計十五チームが参加。これまでの町長賞などに加え、今回は「常盤苑」グレートホールで開かれた知事杯(各優勝チーム)をめざしてハッスルプレーを展開しました。

成績は次のとおり。

男子の部①東住宅互友会②南山東同友会③東第一会④南山東同友会⑤東第一会⑥女子の部①二休会②女子の部②二休会③(日程は別表のとおり)

## 結核住民検診日程表

実施日	時間	場所	実施日	時間	場所
1月17日(月)	10:00~10:40	松井出荷場	1月25日(火)	10:00~10:50	普賢寺青年婦人研修所
	11:00~11:50	農協大住支所		11:00~11:50	農協普賢寺支所
	13:00~15:00	大住ヶ丘第一公民館		13:00~13:50	打田公民館
1月18日(火)	10:00~10:40	三野関電変電所前	1月26日(水)	14:10~15:00	高船倉庫前
	11:00~11:50	岡村バス停前		10:00~10:50	天王バス停前
	13:00~15:00	松井ヶ丘公民館北側		11:10~12:00	多々羅消防器具庫前
1月19日(水)	10:00~10:40	健康村健康食堂駐車場	1月27日(木)	13:00~13:50	同志社住宅汚水処理場前
	11:00~11:50	山城工芸西入ル(松井方所有地)		14:00~15:00	三山木郵便局
	13:00~15:00	大住ヶ丘第二公民館		10:00~10:40	興戸バス停前
1月20日(金)	10:00~10:40	薪公民館前	1月28日(金)	10:50~11:50	興戸駅前前
	11:00~11:50	長尾谷バス停前		13:00~13:50	谷村医院前(山本)
	13:00~15:00	役場東側駐車場		14:00~15:00	農協三山木支所
1月21日(金)	10:00~10:50	草内公民館前	1月31日(月)	10:00~10:50	播磨住宅公園南側
	11:00~11:50	東倉庫前		11:00~11:50	田辺地方振興局前
	13:00~13:40	河原公民館東側		13:00~15:00	府営団地第二集会所前
1月24日(月)	14:00~15:00	室町団地内府営団地交対協駐車場前	1月31日(月)	10:00~11:50	田辺区公民館西側
	10:00~10:50	三山木福祉会館		13:00~15:00	新田辺東住宅公民館前
	11:10~11:40	飯岡バス停前			
	13:10~13:50	宮ノ口倉庫前			
	14:00~15:00	江津倉庫前			

## 移動図書館(かんび号)巡回日程表

地区	時間帯	巡回日
火曜日コース	南山西	1:30~2:20
	宮ノ口	2:40~3:30
	山本	3:50~4:40
水曜日コース	新興戸内	1:30~2:20
	飯内	2:40~3:30
	東住宅東	3:50~4:40
木曜日コース	薪	1:30~2:20
	大住ヶ丘1丁目	2:40~3:40
	大住ヶ丘3丁目	1:30~2:20
土曜日コース	西八・東林	2:40~3:30
	松井	3:50~4:40
	府営田辺団地	1:30~3:00
日曜日コース	室	3:20~4:10
	松井ヶ丘	1:30~2:40
	健康ヶ丘	3:00~3:40
巡回日	11・25	18
	5・19	12・26
	6・20	13・27
8・22	29	

近畿量協同組合 加盟店  
全日本化学量協会  
カーテン・カーペット施工

**茂たみ店**

TEL ②-0301(本店)  
②-3149(支店)

成人式の  
お写真は  
当スタジオへ

京都市府市町村職員厚生会指定店  
京都府教職員互助会指定店

**田辺富士写真店**  
近鉄新田辺駅東住宅地北東角  
TEL 2-3062

トヨタ 全車  
ダイハツ

地区販売店  
・指定サービス工場

**上村自動車**

田辺町東  
TEL ② 0176(代)

不動産  
の売り買いは  
地元で安心な

創業明治40年

**株式会社 やまむら(綿屋)**

多々羅  
☎ 2-0166(代表)

58年度NHK大河ドラマ  
徳川家康コーナー設置  
文庫新書豪華版全26巻

田辺の本屋

**山城書店**

東住宅商店街  
TEL ② 0827

# 町政カレンダー

## JANUARY

# 1

日 月 火 水 木 金 土

<p>27日(木) 松井ヶ丘公民館(9時~11時30分) 健康村公民館(13時30分~16時) 飯岡公民館(9時~11時30分) 東田辺公民館(13時30分~16時) 新公民館(9時~11時30分) 一休ヶ丘公民館(13時30分~16時)</p> <p>28日(金) 三山木福祉会館(9時~11時30分) 高木公民館(13時30分~16時) 興戸公民館(9時~11時30分) 新興戸公民館(13時30分~16時) 新田辺東住宅公民館(9時~11時30分) 府営第一集会所(13時30分~16時)</p>	<p>① 元旦 休日応急診療所開設(8:00~12:00)</p>	<p>町青年団では、第二回ギネススポーツ大会を次のとおり開催します。皆さんどしどしご参加ください。</p> <p>▽日時 一月二十三日 午前九時三十分から午後三時まで▽場所 竜王野外活動センター▽参加対象 町に在住の青年男女▽参加費用 三百五十円(一人)▽申込方法 当日までに直接または電話で町教育委員会(☎二二五五二)へ▽種目(男女別) 個人種目 立ち幅とび、垂直とび、梅干しの種飛ばし、紙風船砲丸投げ、一円玉積み重ね、逆立ち競争、輪ゴム飛ばし。団体種目 なたとび。くわしくは町教委へ。</p>	<p>② 休日応急診療所開設(8:00~12:00)</p>	<p>③ 休日応急診療所開設(8:00~12:00) 第20回新春甘南備山初登り(8:30~11:00) 一休ヶ丘公民館集合</p>	<p>④ 仕事はじめ 書教(☎9:30~11:30)</p>	<p>⑤ 消防初出式(田辺中9:30~11:30)</p>	<p>⑥ 町立幼・小・中3学期始業式</p>
<p>⑨ 休日応急診療所開設(8:00~12:00)</p>	<p>⑩ 民謡踊クラブ(☎13:00~15:30)</p>	<p>⑪ 3カ月児健診(保セ13:00~14:00) = 57年9月生 結相(社協13:00~16:00)</p>	<p>⑫ 三種混合(保セ13:30~14:30) = 満24カ月~48カ月 書教(☎9:30~11:30)</p>	<p>⑬ 乳幼児相談(保セ9:00~11:00) 東住宅老人大学(東住宅公民館13:30~15:00)</p>	<p>⑭ ▷…表の見方…◁ 心相=心配ごと相談 結相=結婚相談 書教=書道教室 茶教=茶道教室</p>	<p>⑮ 成人の日 成人式(☎10:00~)</p>	
<p>⑯ 休日応急診療所開設(8:00~12:00)</p>	<p>⑰ 母教(保セ9:30~12:00) 保育所入所受付(田辺保) 民謡踊クラブ(☎13:00~15:30) 無料法律相談(府田辺振興局13:00~16:00)</p>	<p>⑱ 1歳6カ月児健診(保セ13:00~14:00) = 56年6月生 保育所入所受付(河原保) 結相(社協13:00~16:00)</p>	<p>⑲ 3歳3カ月児健診(保セ13:00~14:00) = 54年10月生 保育所入所受付(三山木、草内保) 書教(☎9:30~11:30)</p>	<p>⑳ 麻しん(保セ13:30~14:30)・保育所入所受付(みみづく、南山保)・科教(☎10:00~)・中央婦人大学(☎10:00~12:00)・老人健康相談(常磐苑13:30~15:00)・心相(同)</p>	<p>㉑ 麻しん(保セ13:30~14:30) 保育所入所受付(大住、普賢寺保)</p>	<p>㉒ ※23日の行事 新春子ども工作教室(☎10:00~12:00) = 飛び出すカード</p>	
<p>㉓ 休日応急診療所開設(8:00~12:00) 普賢寺婦人学級(普賢寺青婦研19:30~22:00) 町労働講座(☎14:00~16:00) = 講演「女のいきがい」藤本統紀子さん</p>	<p>㉔ 麻しん(保セ13:30~14:30) 民謡踊クラブ(☎13:00~15:30) 保育所入所受付(松井ヶ丘保)</p>	<p>㉕ 3カ月児健診(保セ13:00~14:00) = 57年9月生 結相(社協13:00~16:00)</p>	<p>㉖ 文化財防火デー 離乳食実習(☎13:15~15:30) 書教(☎9:30~11:30)</p>	<p>㉗ ▷…表の見方…◁ 科教=料理教室 母教=母親教室 保セ=保健センター(☎3-2662) ☎=田辺中央公民館(☎2-2552)</p>	<p>㉘ 9カ月児発達相談(保セ9:00~11:00、13:00~14:30) = 57年3月生</p>	<p>㉙ 障害児を考えるつどい(☎13:30~16:00) = 映画と報告 健康村老人大学(健康村公民館13:00~15:00)</p>	
<p>㉚ 休日応急診療所開設(8:00~12:00)</p>	<p>㉛ 民謡踊クラブ(☎13:00~15:30)</p>	<p>2 / ① 住宅取得控除説明会(大住ヶ丘第2公民館10:00~15:00) 結相(社協13:00~16:00)</p>	<p>② 住宅取得控除説明会(役場第1会議室10:00~15:00) 書教(☎9:30~11:30)</p>	<p>③ 乳幼児相談(保セ9:00~11:00)</p>	<p>④</p>	<p>⑤ 心相(社協13:00~16:00)</p>	

### 麻しん予防接種

#### 20日から保健所で

麻しん(はしか)は子ども。卵を食べると発しんがもたらす大変大きな負担でたたり下痢をする。ぜんそくのかかる病とされ、10年以内のうちにひきつけ(ひきつけ)をおこしたことがある方のおたふくかぜ、水ぼうそうにの幼児(五十五年一月二十一日から五十六年六月三十日)を対象に次のとおり麻しんの予防接種を実施します。該当される方は必ず受けてください。

日時 一月二十日(木) 対象者 五十五年一月二十一日から五十六年八月三十一日(念同)五十五年八月三十一日(念同)五十六年一月三十一日(念同)五十六年二月一日から六月三十日(念同)の出生者▽予備日 三月十日(木)十一日(金)同日一月に受けられなかった方

※時間は必ず午後一時三十分~二時三十分まで

場所 保健センター

注意 ①麻しん(はしか)にかかった方、麻しんの予防接種を受けた方は受ける必要はありません②予防接種を受けられない人③熱がある方④栄養障害のひどい方⑤慢性の病気(心臓血管系、腎臓、肝臓など)をもっている方⑥アレルギーの方(薬をのんで薬しんがで

### 運動公園の使用規制

各運動公園の使用は次のようになります。

田辺公園 野球場は一月・二月は昼間のみ使用で夜間は使用中止です。三月は気候などにより判断します。

テニスコートは一月・二月は全日使用中止です。三月は気候などにより判断します。

田辺木津川運動公園 野球場・ソフトボール場は現行どおりです。テニスコートは一月・二月は全日使用中止です。三月については気候などにより判断します。

特にテニスコートについては、コートコートであるため冬期においては良好な状態を維持するのは困難なため使用を中止するものです。くわしくは町建設産業部都市計画課へ。

京中街を指定金融機関に町では、十二月十五日付で京都中央信用金庫を町取納代理金融機関に指定しました。

おいしいお米は

田辺町農協

大住支所 2-0156 草内支所 2-0056

省エネ時代の車

相互オート

田辺 稲葉30 TEL (2) 0554

月刊家庭学習材

- 1~6年の学習・科学
- 幼児の学習
- なかよし学習
- 毎日の学習
- 辞典・文庫・他

コンパニオンがお届けします

学研の 中川学習社 ☎2-3366

ブリジストン・ツノダ自転車 ホンダ・ヤマハ・スズキ 各特約店

全商品 日本信販クレジットOK

確かな技術で安全をうる

森島自転車店

三山木駅前 ②-0608

理容 モリタ

田辺町草内山科54-4 TEL (3) 2684

カット&パーマ&アイパー

近鉄興戸駅 東へ七百m