

昭和57年10月1日現在
()内は9月1日現在
男 21,231人 (21,202)
女 21,734人 (21,714)
計 42,965人 (42,916)
12,203世帯 (12,178)

'82.11
NO. 220

高船

発行と編集

京都府田辺町・総務部人事広報課
京都府綴喜郡田辺町大字田辺小字辻40
〒610-03 電話(代表)07746(3)1122
(月刊)
昭和27年5月1日創刊

わたしたちの田辺

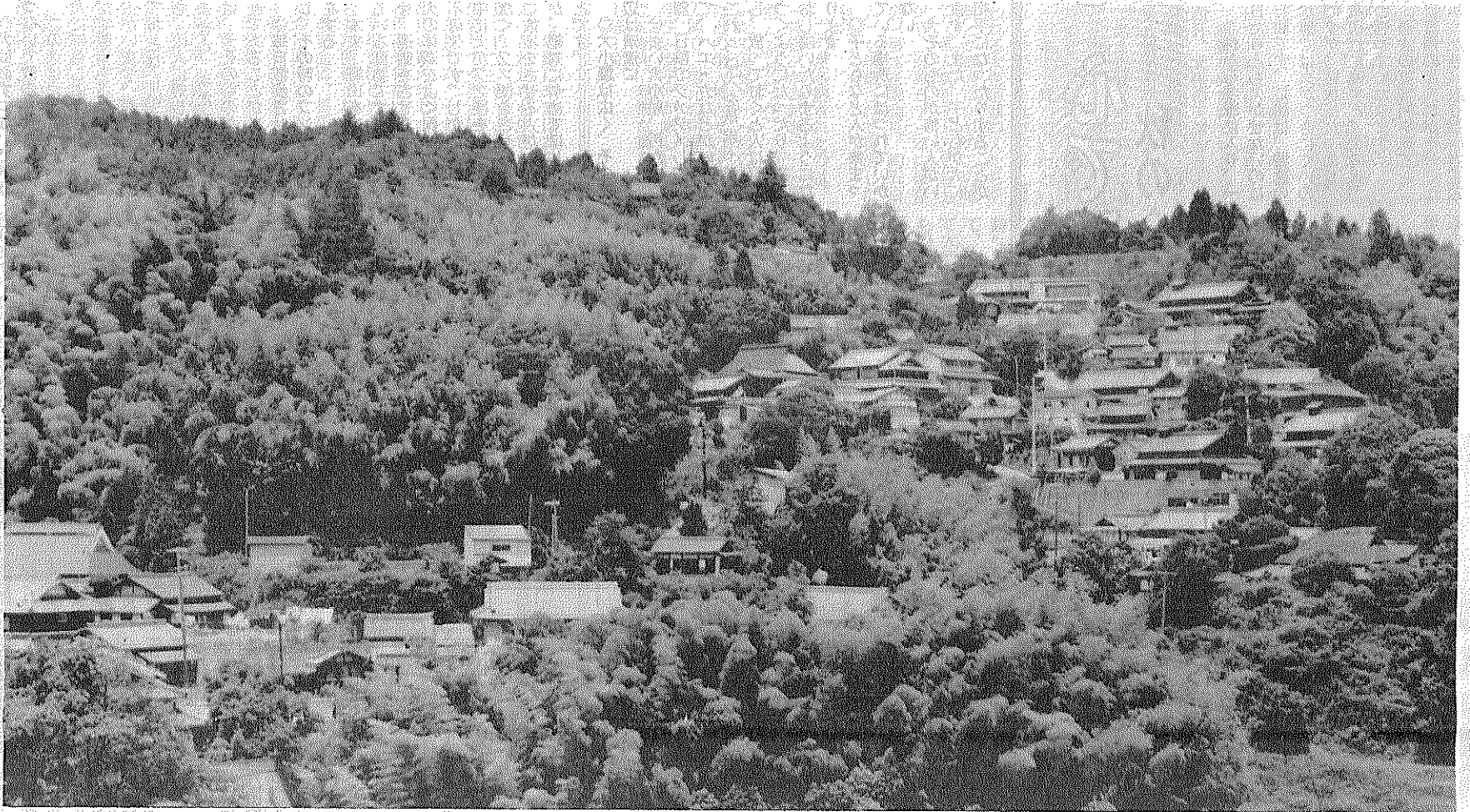

水取から打田を通り、あるいは水取から天王を通り、曲りくねった山道をたどって高船に向う時、ここには私たちが慰めてくれる、「りんどう」「あざみ」「あけび」「菜の花」「たんぽぽ」「すみれ」など、四季折々の野の花が色鮮やかに咲いている。

高船の集落は、どの家並とも南面に建ち、それが頂上まで見事に建ち上っている。民家を見上げるといった感じなのである。

この頂上には、桜の名所、笠上神社がある。ここに登って、遠く山城・大和の地をながめたい。

また、この里には、極楽寺という寺がある。御影石の四面に仏像を刻んだ五重石塚二基がある。もう一つ、梵字を彫った高さ約1.8mの鎌倉時代後期のものと伝わる石塔もあるので、ぜひ見ておきたい。

高船という地名にまつわる古代伝説のある石舟神社は、由緒によると、饒速日命(にぎはやひのみこと)が天磐船(あめのいわふね)に乗り、この地の權峰(かじがみね)に降りたという。

俗にそのあたりを干鉢(せんぼこ)ともいい、干に及ぶ数多い鉢が立ったという。雄大な古代のまぼろしではないか。また、ここには、船石と伝える石があり、舟をつなぎとめたという舟繋松もあったという。こんな山上の集落に船にまつわる伝説のあるのも楽しい話である。

高船の集落

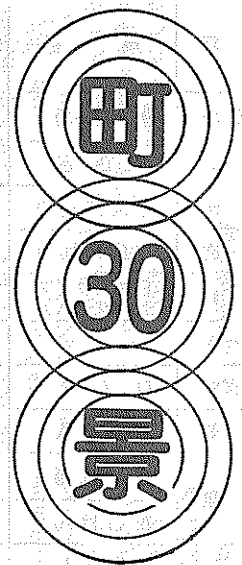

田辺町休日応急診療所

(診療日) 毎祝、日曜日と年末年始(12月31日~1月3日)
(診療科目) 内科・小児科
(受付時間) 8:00~12:00
(場所) 田辺町田辺田辺78番地(消防庁舎北側)
(電話) (3)-2662

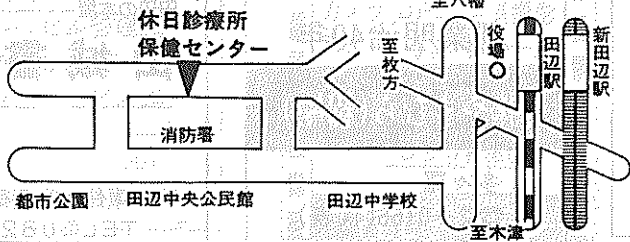

田辺町住民憲章

(昭和四十一年十月制定)

わたくしたちは、明るく住みよい豊かな町づくりを将来にむかって進めていくために、その生活の規範ともいべき住民憲章を定めました。

わたくしたちの日常生活のなかにこの憲章がとけこんで守られていくことを望みます。

わたくしたちは、郷土の自然を愛護し清潔な町づくりにつとめましょう。
わたくしたちは、郷土の産業を育て、田園都市実現に努力しましょう。
わたくしたちは、老人・子供を温かくいたわり、健康で明るい家庭をきつぎましょう。
わたくしたちは、郷土の歴史を知り、文化遺産を大切に護りましょう。
わたくしたちは、小さな親切で社会や生活の向上につくしましょう。

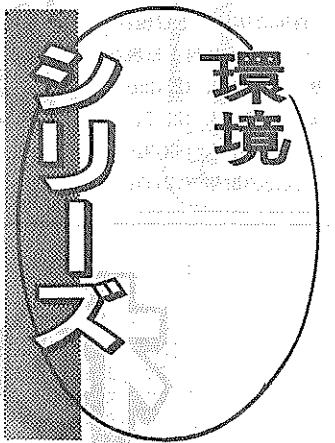

環境

シリーズ

犬は三日飼えば恩を忘れ... 犬は三日飼えば恩を忘れ... 犬は三日飼えば恩を忘れ...

犬を飼ってられる方は... 犬を飼ってられる方は... 犬を飼ってられる方は...

犬はつないで 飼いましょう

犬は必ずつないで飼う... 犬は必ずつないで飼う... 犬は必ずつないで飼う...

町内では千七百頭の犬が... 町内では千七百頭の犬が... 町内では千七百頭の犬が...

町ではその都度、所有者... 町ではその都度、所有者... 町ではその都度、所有者...

町立幼稚園児を募集

12月1日から各園で受付

町教育委員会では、五十... 町教育委員会では、五十... 町教育委員会では、五十...

Table with 4 columns: 園名, 募集人員, 学級数, 学年. Lists various kindergartens and their enrollment details.

税金なんでも 相談を開設

十一月十一日から十七日... 十一月十一日から十七日... 十一月十一日から十七日...

本年も、この週間行事の... 本年も、この週間行事の... 本年も、この週間行事の...

火の用心 目で用心

秋の全国火災予防運動

火の用心 目で用心... 火の用心 目で用心... 火の用心 目で用心...

事故や貴重な財産の損失を... 事故や貴重な財産の損失を... 事故や貴重な財産の損失を...

これから冬季に入り、一... これから冬季に入り、一... これから冬季に入り、一...

火の用心 目で用心... 火の用心 目で用心... 火の用心 目で用心...

状態では火がつきにくい... 状態では火がつきにくい... 状態では火がつきにくい...

この火災の発生は、火災や... この火災の発生は、火災や... この火災の発生は、火災や...

田辺町消費生活物資調査表

Table with 4 columns: 品目, 規格, 単位, 平均販売価格 (10月, 9月). Lists various commodities and their prices.

(注) 調査結果は、消費生活モニターが日常買物に利用する町内店舗の平均価格で町の平均価格ではありません。

町営住宅入居者を募る

11月25日から12月4日まで

町建設産業部監理課では... 町建設産業部監理課では... 町建設産業部監理課では...

町建設産業部監理課では... 町建設産業部監理課では... 町建設産業部監理課では...

胃ガン検診 10日から受付

町民生部保健課では、十... 町民生部保健課では、十... 町民生部保健課では、十...

町民生部保健課では、十... 町民生部保健課では、十... 町民生部保健課では、十...

町民生部保健課では、十... 町民生部保健課では、十... 町民生部保健課では、十...

近畿量協同組合 加盟店 全日本化学量協会... 近畿量協同組合 加盟店 全日本化学量協会...

田辺富士写真店... 京都府市町村職員厚生会指定店 京都府教職員互助会指定店...

ホンダ 全車 ダイハツ... 地区販売店・指定サービス工場 上村自動車...

不動産 の売り買いは 地元で安心な... 創業明治40年 株やまむら(綿屋)...

特報・学習版 世界名作童話全集全20巻... 田辺の本屋 山城書店...

乳幼児の発達に是非健診を

町では、乳幼児の疾病の早期発見、早期治療、発達保障を目的として、三ヶ月児健診、六ヶ月児健診、九ヶ月児健診を実施してまいります。この時期になりますと、個人差がかなり出てきますので、お母さんの十分なかかりが必要となります。

△三ヶ月児健康診査▽
五十七年四月から新しく実施した事業で、内容は問診、計測、観察、診察、指導などです。

四月から七月までの結果は表のとおりです。すでに治療をしている人が五人、要治療となった人は三人で、先天的な病気が発見されており、大切な時期にあたりますので、是非受診してください。また日常、首に対する反応や追視は、お母さんが十分観察しておいってください。

△九ヶ月児発達相談▽
五十七年四月から実施した事業で、発達面のチェックと保健指導に重点をおいています。

健診や相談では子どもの一場面しかみられません。毎日見ておられるお母さんの観察や訴えが大切です。

3ヶ月児健康診査結果 (57.4-7)

月別	対象児数(人)	受診児数(人)	受診率(%)	要観察(人)	精密検査(人)	要治療(人)	治療中(人)	保健指導(人)
4月	46	31	67.4	4	2	-	1	3
5月	56	47	83.9	7	-	2	-	8
6月	42	43	102.4	1	2	-	3	9
7月	48	38	79.2	3	-	1	1	4
計	192	159	82.8	15	4	3	5	24

就学時前健診を実施

来春小学入学児を対象に

来春四月一日から町内小学校に入学予定の子どもの健康診断を行います。これは、就学予定者の心身の状況を把握して、保健上の適正な就学を期するために行われるものです。

該当の子どもをお持ちの保護者の方は、子どもを小学校(盲学校、聾学校の小学部を含む)に就学させる義務の適正な履行のために、この健康診断を受けさせる必要があります。

なお、十月一日現在、田辺町に存在する該当者には別に通知しますが、次の方は町教委学校教育課(電話二二五二)まで連絡してください。

○十月一日現在、田辺町内に住所を有する方で通知されていない方

▽大住小学校(十一月十四日(午後二時三十分)から)
▽田辺小学校(十一月二十四日(午後一時)から)
▽草内小学校(十一月二十四日(午後一時)から)
▽山木小学校(十一月二十四日(午後一時)から)

▽場所 赤目俱留尊高原(三重県・奈良県)
▽参加資格 町内に居住日(いずれも日・祝日のときは翌日)の午後一時から四時まで、町役場西側の社会福祉協議会に心配ごと相談所を開設し、住民多数の方々が利用されています。

本年は、町周辺の方にも相談所を利用していただくため、順次各地区で出張相談を行っています。今回は次のとおり開設します。

十一月三十日午後一時から四時三十分 三山木農協支所

相談は無料で、行政相談委員、人権擁護委員、調停委員、婦人相談員、町住民相談係職員が担当し秘密は厳守します。くわしくは町社会福祉協議会(電話二二二二)へ。

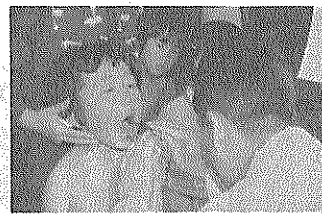

昨年の就学前健診から

赤目高原で山行大会を

町社会体育協会山友会では、山歩きを通して自然に対する理解を深め、健康の増進、町民相互の親睦をはかることを目的として、山行大会を次のとおり行います。

▽日時 十一月十四日(日) 午前七時近鉄新田辺駅前広場集合 午後五時帰着予定

▽コース 赤目俱留尊高原(三重県・奈良県)
▽参加資格 町内に居住日(いずれも日・祝日のときは翌日)の午後一時から四時まで、町役場西側の社会福祉協議会に心配ごと相談所を開設し、住民多数の方々が利用されています。

本年は、町周辺の方にも相談所を利用していただくため、順次各地区で出張相談を行っています。今回は次のとおり開設します。

十一月三十日午後一時から四時三十分 三山木農協支所

相談は無料で、行政相談委員、人権擁護委員、調停委員、婦人相談員、町住民相談係職員が担当し秘密は厳守します。くわしくは町社会福祉協議会(電話二二二二)へ。

血液は造れません!



献血にご協力を
夏場は血液が不足しがちです。行楽に行く前に必ず献血を。
町献血推進協議会

または勤務する方及びその家族、小学生以下は父兄同伴のこと
▽費用 近鉄(新田辺)名張)千二百二十円、バス千三百円、保険料五十円
計二千三百円
▽申込先 町教委社会体育協会(十三日正午まで)

税シリズ

譲渡所得と税金

土地や建物を売ったときの所得を譲渡所得といいますが、この譲渡所得に対して所得税がかかります。

所得税は、原則として、その年の一年間のすべての所得を合計して税金を計算することになっておりますが、土地や建物を売ったときの譲渡所得は、他の所得と分離して税金を計算することになっております。

そこで、土地や建物を売ったときの譲渡所得と、その税金の計算方法について説明しましょう。

譲渡所得は次の算式によって計算します。

譲渡所得＝譲渡価額－(取得費＋譲渡費用)

○譲渡価額は、売った土地や建物の売却代金です。取得費とは、買った土地や建物の購入代金や購入手数料です。取得費が分からないときは、譲渡価額の五％を算入します。

○譲渡費用とは、売った土地や建物の売却代金から持っていったかによって、長期譲渡所得と短期譲渡所得に分けられ、それぞれ別の方法で税金を計算します。

長期譲渡所得とは、譲渡の年の一月一日において、所有期間が十年を超えていない土地や建物を売ったときのことです。

短期譲渡所得とは、長期譲渡所得以外のもので、所有期間が十年を超えていない土地や建物を売ったときのことです。

長期譲渡所得の場合、譲渡所得は、譲渡した土地や建物を売ったときの譲渡価額を、取得費と譲渡費用を引いた金額から、長期譲渡所得と短期譲渡所得とに分けて、それぞれ別の方法で税金を計算します。

長期譲渡所得の場合、譲渡所得は、譲渡した土地や建物を売ったときの譲渡価額を、取得費と譲渡費用を引いた金額から、長期譲渡所得と短期譲渡所得とに分けて、それぞれ別の方法で税金を計算します。

短期譲渡所得の場合、譲渡所得は、譲渡した土地や建物を売ったときの譲渡価額を、取得費と譲渡費用を引いた金額から、長期譲渡所得と短期譲渡所得とに分けて、それぞれ別の方法で税金を計算します。

町社会福祉協議会 心配ごと相談

出張相談所を開く

町社会福祉協議会(木原久一会長)では、住民のみならず、家族、小学生以下は父兄同伴のこと
▽費用 近鉄(新田辺)名張)千二百二十円、バス千三百円、保険料五十円
計二千三百円
▽申込先 町教委社会体育協会(十三日正午まで)

町社会福祉協議会(木原久一会長)では、住民のみならず、家族、小学生以下は父兄同伴のこと
▽費用 近鉄(新田辺)名張)千二百二十円、バス千三百円、保険料五十円
計二千三百円
▽申込先 町教委社会体育協会(十三日正午まで)

農業祭を開催

町農業協同組合では、今年も十一月二十八日午前九時から、農協本所で「農業祭」を開催します。

主な催しは次のとおりです。

記念式典、農産物品評会(即売も行います)、各種展示会、農産物即売会、児童作品展、緑化木販売など多くの催しを行います。みなさんのお越しをお待ちしています。

おいしいお米は 協 ぐこみ

田辺町農協

大住支所 2-0156 草内支所 2-0056

省エネ時代の車 スズキ

相互オート

田辺 稲葉30 TEL (2) 0554

月刊家庭学習材

○1～6年の学習・科学
○幼児の学習
○なかよし学習
○毎日の学習
○辞典・文庫・他
コンパニオンがお届けします

学研の 中川学習社 02 3366

ブリジストン・ツノダ自転車 ホンダ・ヤマハ・スズキ 各特約店

全商品 日本信販クレジットOK

確かな技術で安全をうる 森島自転車店 三山木駅前 ②-0608

理容 モリタ

田辺町草内山科54-4 TEL (3) 2684

カット&パーマ&アイパー

近鉄興戸駅 東へ七百m

奥さん登場



田辺には、私の育った所
なり。長男七歳、次男
六歳の二人の子もが、私
達のごとく同じよう
な遊び方をしているのを見
ると、なんだか楽しくなっ
てきます。

私とこの町
私 田
辺町三山
木のこの
地に嫁い
で来て、早十五年にな
ろうとしています。歳
月の流れは早いもの
で、私にはあ
つという間に
過ぎたように
感じられま
す。

初めは「田
舎だなあ」と
びくびくして
いたのですが
「住めば都
とはよくいっ
たものです。
今では、たく
さんの友人が
でき、いろん
なことも聞き覚え
る」とも言えること
も増えました。私に
は最高の町になってし
まいました。

買った物の値もよく、
たまの日曜日でも、わ
ざわざい所まで行か
なくても、手近に遊べ
る所がたくさんあるか
らです。これからの季
節になると、いろん
なフルーツ狩りも楽しめ
ます。

主人は、この土地の
者なので、三山木のこ
とは大抵知っ
ています。よ
く主人が言う
のには「三山
木も変わった
なあ、それも
そのはずで
す。家の周り
にはたくさん
の新居がで
き、知らない
方々が随分お
られます。道
行く人も知ら
ない人がほと
んどです。」

これから先も三山木
に、いろんな店がで
て変わっていくと思
います。今以上に、住み
よい町になることを願
っています。

三山木 藤本 昭子

身近に感じる季節の移り変わり

東京子 (新興戸)



私は大阪で生まれ育ちま
した。小さな頃、家の近く
には空地や畑があり、子ど
も達も大勢いたので、鬼ご
っこ、かくれんぼ、虫取り
など一日中外で遊び、夏に
は近所の友達もみんなが夕
涼みをしたものです。

このような思い出は、い
くつになっても懐かしいも
のですが、今では家の軒が
重なり合、家を出れば道
路で車もよく通り、子ども
達の遊ぶ所もなくなり、は
しゃぎ回る姿の見えないの
はなんだか寂しい気持ちが
します。

田辺に住んでもう八年に
なります。長男七歳、次男
六歳の二人の子もが、私
達のごとく同じよう
な遊び方をしているのを見
ると、なんだか楽しくなっ
てきます。

「何を採りに
来たのよ」と聞くと、は
懸命です。そんな毎日の中
で、外に出てみんなど自由
とオタマジャクシを探して
遊ぶことが一番楽しくて
来たわ」と、なんとも言え
ない顔をしてみせに来るこ
れです。また、虫を採って
帰ってきた時などは種が
始まり「これはこの虫や」と
言っていて本もよく見いま
す。

二人はとも仲が良く、
次男はなんでも「お兄ちゃ
ん」と言っていて一緒に遊
びます。私は主人の仕事で
手伝いながら、子どもの遊
んでいる姿を見て大変たの
しんでいます。

また、田辺には古い神社
やお寺で代表される一休
寺、それに大昔の住居跡な
どの遺跡もあり歴史的にも
非常に価値のある所です。
私が嫁いで来た時はあま
りの寂しさに驚きました
が、今ではこの田辺がとて
も好きです。家が建ち並ん
で田んぼも少なくなりつつ
ありますが、恵まれた環境
から一先長き位に切り揃え

はくんの住んでいるところ
は、だいたい日光さんの近く
です。
家の近くに府道八幡津
線に近いです。草ボウボウ
と見えます。お母さんは
道に近いです。だから、府
道に出るのに遠まわりをし
なければなりません。も
し、そのあせ
道がほつた
れたら、すこ
くべりにな
るのになあ。
それに、ほ
くちのすん
でいる新に
べりに大き
いお店があ
り。
お母さん、日用品や 府道を通るのであふないで
洋服などが買いたいとき
は、バスで田辺まで行か
なくてはなりません。新に
も、食糧物やジュース、ピ
ールや米など売っているお
店があります。でも、田辺
はいろんな商店が集まって
いてうらやましいなあ。だ
より交通やくらしがべりに
なるからです。

でも、古くからある寺や
古ふんや自せんは、こわさ
ないようにしたいです。し
たは野球をするとき、
学校だと急な坂が多く、だ
いぶん遠くまで行くだけで時間
がかかるから、あまり学校
に行きません。

だから、ほくの家の近く
のふつうの大
きさの家と
わをわした
ぐらいい空地
で野球をし
ています。でも
じきに、そこ
も地下に上水
道や下水道が
つまって
て、家をたてるのにびつた
りなので、家がたてられる
でしょう。だから、野球が
できるべりの広場がほし
いのです。

(学校、学年は昨年の作
文時で表示しています)

このページに投稿ください

町合併30周年に想う

薪小三年 山さわまさし

これから田辺町

あなたがつくるページ

料理

香り松茸
味しめじ
しめじごはん

①洗い米に同量の煮出し
汁を加えて②を汁と共に加
え③を加え軽く混ぜて火に
かける。普通のごはんの要
領で炊きあげ、盛りつける
隣にゆずの皮をおろしなが
らふり込む

※献立はしめじの残りを
使って、しめじと豆腐と春
菊の吸物、しめじときくら
げの白あえなどいかがでし
ょう。

1分間スピーチと言うのは、毎日朝の
会の時に2人ずつ前に出て、前日の出
来ごとなどを話しています。はじめは、
みんなむずかしそうでしたが、楽しい話
をするので、今ではみんな朝の会の1分
間スピーチを楽しみにしています。

わたしの順番はまだまだですが、早く
来たらいいのと思っています。

このほかの楽しい行事もたくさんあり
ます。この間は、学級園でとれたさつま
いもで、石やきいもを作りました。とっ
ても、おいしかったです。

私の学級

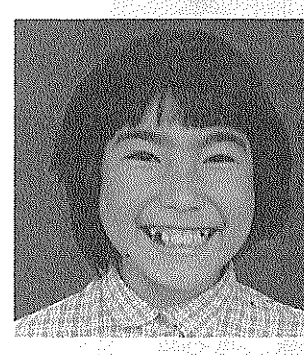

小南 規子
普賢寺小四年

電話の受話器が外れてい
ると、電話局から警報音が
送られてきますが、問い合
わせのあった場合だけでも
全国で年間二十万件を下り
ません。

受話器外れの原因の半数
近くは、電話にかぶせたカ
バーによるものです。また
電話の周りが乱雑になっ
ていて、コードがものに絡ま
って受話器をひっぱって
たりする例があります。

通話後、もし双方ともが
ミスをして受話器が外れた
状態のままだと、メーター
が回転し続けて、思わぬ高
い料金を請求されることが
あります。受話器外れには
よく気をつけてください。



茶 園

宇治茶問屋・製造直売

茶 道具
お茶の町田辺

株式会社 仲井玄米茶屋
田辺町草内上り
TEL ②0151(代)

株式会社 西村幸太郎商店
TEL ②0167(代)

株式会社 仲井芳東園
TEL ②2458-3-2612

田辺町草内
TEL ②6493(代)

玉宗園

おくさん

みなみくみ

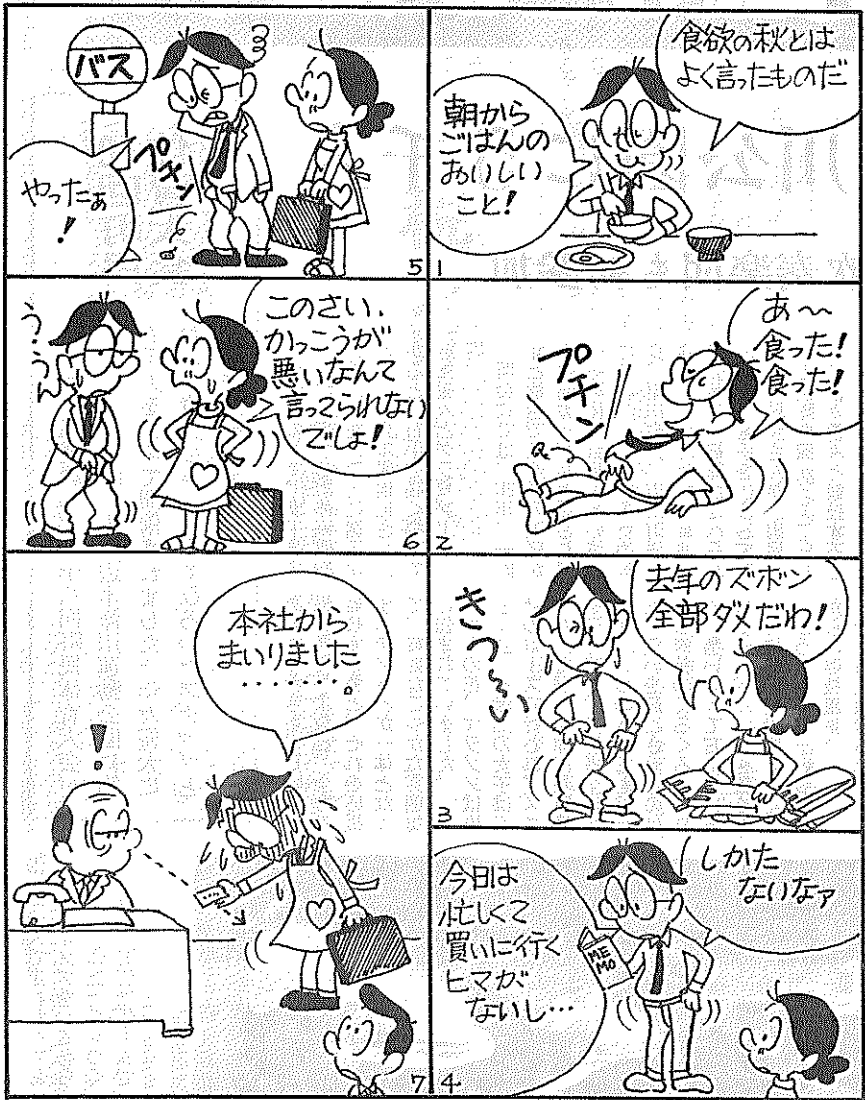

問 最近、個人年金がよく話題になりますが、個人年金とはどのようなものでしょうか。

答 個人年金には、郵政

公的年金と個人年金のしくみ

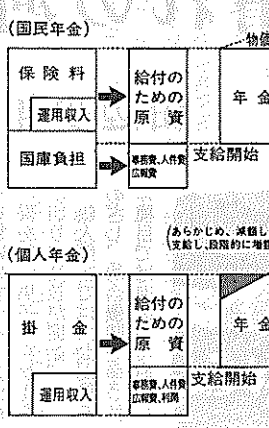

問 公的年金と個人年金の大きな違いは何ですか。

答 国民年金と個人年金の大きな違いは、国民年金は国が責任をもつて運営し、老齢、障害、死亡などの事故をみると、図のように大きな年金を支給して生活の安定を図ります。また、現在の皆年金体制のもとでは、公的年金のいずれかに加入することは国民の義務となつております。

国民年金と個人年金

その違いと役割

郵政省の郵便年金、銀行の郵便年金や生命保険会社・生命保険会社などの年金商品が次々と売り出され、ちょっとした個人年金ブームとなつております。これは高齢化社会が進む中にある、老後の生活基盤として、年金に対する関心の高まりと考えられます。

また、終身年金には、その年金を受けている間、金額が変わらない定期型（有期年金）があります。これは、終身年金には、その年金を受けている間、金額が変わらない定期型（有期年金）があります。

みんなのひろはるはる参加を

責任をもつて運営し、老齢、障害、死亡などの事故をみると、図のように大きな年金を支給して生活の安定を図ります。また、現在の皆年金体制のもとでは、公的年金のいずれかに加入することは国民の義務となつております。

これに対して、個人年金は一種の商品ですから加入は任意であり、個人の努力により豊かな老後を送るための手段です。

保健婦X7

今までの五回にわたり、自己を自覚しつる大切な時期の発達についてお知らせしてきましたが、最後のほうで、4〜5歳の発達に重点を置いた。4〜5歳の発達に重点を置いた。4〜5歳の発達に重点を置いた。

農業経営者に聞く

養液栽培組合を設立して

河原小西 敏照

立地条件の良さを生かした農業を

当初の年金額を低く設定し、これを順次高くしていくような積立金を配分したもので、あくまで原資配分の一つの方法として年金額に傾斜をつけただけで、公的年金でいう「スライド」とは全く異なるものです。

私は養液栽培に取り組み、トマト、キュウリを栽培して十二年にもなりました。

当時、学校を卒業して一人で農業をするのは、普通なら大変であった。ところが、私には、幸いにも大変親しい関係の多様なご指導を二人とも養液栽培に取り組み、互いに助け合っている。

現在の組合員の活動は、毎月定例会と、年二回は田辺町にも養液栽培のほ場の視察、先進地視察、農業祭の参加その他を投する覚悟です。

最近では、農業を取り巻く情勢は、非常に厳しいものがあります。施設園芸でも農地の値上りなど、規模拡大はあつても、腰房費が大変高くつきました。トマト、キュウリの価格の低迷の中で、農業経営は苦しくなるばかりですが、これも養液栽培の中で創意工夫をし、互いに勉強し合い、一層団結し、解決していかなくてはならないと思っております。

個人年金は掛金によって給付額の全額を賄うばかりでなく、事務費や利潤をも賄う必要があります。従って国民年金は個人年金に比べより少ない拠出でより大きい給付ができるのです。

わたしたちの学校は、1学年に1クラスしかありません。4年生は、男女1ずつの30人のクラスです。

わたしの学級では、今、わすれ物運動と言うのをやったり、1分間スピーチと言うのをやっています。

わすれ物0運動と言うのは、班ごと1週間まとめて、どの班が少なくていいかを競うものです。だれも1つもわすれ物がないと、0になります。0になつた班もありません。この運動をしてわすれ物が大へん少なくなつたと思つています。

民間車検工場

辻

自動車工業

田辺町関屋46-1
☎(2)2179

表印 実認 ゴム印

竹村印判店

田辺町役場前
☎②1427

茶問屋

今村茶聖園

田辺町田辺
田辺二一〇〇一八

治茶 純正宇治茶

舞妓の茶

田辺町普賢寺
TEL②0256(代)

宇治茶

分典西緑芳園

抹茶・玉露 高級煎茶の店

田辺町草内
電話二一〇〇七一

一体

一体 田辺町草内

総合優勝は東区が3連覇

18回町民 体育大会

東区が三連覇。第十八回町民体育大会が十月三日、秋晴れの田辺木津川運動公園に約五千人を集めて開催されました。年々盛大になる体育大会を、会場でひろったスナップと記録で紹介しましょう。

秋晴れの河川公園に5千人

田辺少年吹奏楽団も初参加

台風十号で流出した田辺木津川運動公園を、この日に向けて復旧工事を行い、いよいよ明日は大会という十月二日、無情にも朝から雨が降り続き「グラウンドは大丈夫か」「河原の駐車場は使えるか」と、大会本部をヤキモキさせる中、一夜明けると昨夜までの雨がうそのように晴れ上がり、絶好のスポーツ日和。関係者はホッとすると同時に選手の手面を拭き入れる。

さあ入場行進だ。大住、田辺、培良中の生徒による田辺少年吹奏楽団が奏でる



「ガンバッテ」「まかせておいて」

行進曲にのって、女子高生、めいも若きも、日頃の成果が手にする町協旗を、果を飛ばしようにと、全力で先頭に各地区ごとに選手が、競技する姿と、それを応援する選手が、大会本部前にさしかかると、右手を高く掲げて、終始なごやかな雰囲気、意気揚々とグラウンドを二周、に包まれていました。

陸上の花、マラソンは男子、開会式では、昨年、一昨、子十、初参加の女子は五年と総合で三連覇の東区が、のコースで行われ、スズラ優勝クラブが返還され、キがたなびく木津川堤防路山形町協会のあいさつ、をひた走り、参加者全員がに続き、田宮町教育委員、完走。いつの大会でも、会長、原田町長、吉田町議、場に笑いを起し、させるのは議長、下津町協協力員連絡、地区対抗のくるくる、協会員らの祝辞が述べられ、で、勢い余って右に左に転たあと、選手を代表して東、倒する人、バットを置く、区の上村勝さんが「町民相、同時にその場で盛りこんで互の親睦を深めるとも、しまつ人もあり、いつもなに、正々堂々と競技すること、を誓います」と、力強く、若い者に負けられませぬ宣言を行い男子四百メートル、と、六十歳以上の精鋭に皮切りに競技が開始。による玉入れ、また、かわい個人競技では大会記録を、い幼児によるかけっこではめざし、総合優勝を争う、ゴールにいる人が手にする、体種目では地区の得点のた、菓子袋をめざして突進、な

かには一人で走れなくてお母さんにオンブをせしめてもらってゴールにたどりつく子、なごやかなゲームで

一方では、会場のやわらかな雰囲気を見ることが、会場周辺の整理にあたり、大会は、選手はもち、事に終了。



ワッショイワッショイ、明日暖か心配だア

成績は、総合で東区が三歳以上、木村ユリエ(一休ケ丘)10秒8、小学高学年井上陽子(松井)9秒2、マラソンII高城慶子(大住ケ丘)19分58秒、百メートル中学生、松井美幸(松井)15秒0、16歳、早藤益美(田辺団地)16秒0、20歳以上、里中君江(水取)16秒0、30歳以上、清水明子(一休ケ丘)15秒2、二百メートル中学生以上、橋本佳代(東林)32秒6、ソフトボール投II小4年、工藤麗子(田辺団地)29歳、小5年、川本範子(田辺団地)35歳、小6年、田辺恵子(田辺団地)38歳、21歳走り高とびII中学生、中川尚子(山本)1歳35歳、高校生以上、鈴木明美(水取)1歳10歳、走り高とびII、小学高学年、中村美佐子(西八)2歳、13歳以上、平原理香(松井ケ丘)3歳、91歳砲丸投II中学生、下和田由紀(大住ケ丘)8歳、24歳高校生、森田静代(高船)6歳、20歳以上、南恵美子(水取)8歳、18歳

今年から女子マラソンも 競技種目に

弘(岡村)12秒5、20歳以上、田辺団地、52歳、走り高と、小学高学年、村山恭子(新上)藤林勝義(水取)12秒、10秒5、30歳以上、安田泰

種目別優勝者 (敬称略)

【男子】▼四百メートルII中学生、19歳、杉本清彦(南山)56秒1、20歳以上、塩見茂春(大住ケ丘)13秒、0▼二百メートルII小学生、19歳、幸重重吾(河原)26秒3、びII小学高学年、橋本和人章彦(西住宅)11秒6、40歳以上、藤林章(水)19歳、杉本末治(南山)6歳、50歳以上、奥村良彦(中学生、倉本拓(松井ケ丘)4分33秒9、高校生以上、石川穂(一休ケ丘)9秒6▼マラソンII中村邦好(西住宅)4分46秒4▼ソフトボール投II小4年、木戸孝次(田辺)14秒0、中学生、15歳、藤田雅彦(田辺団地)12秒7、16歳、19歳、山村正



裏方さんも大忙しでした

田辺金融会

京都銀行大住支店
京都銀行田辺支店
京都信用金庫田辺支店
京都信用金庫三山木支店
京都相互銀行田辺支店
南都銀行田辺支店
南都信用金庫田辺支店

(アイウエオ順)

測量全般・設計監理
都市計画・区画整理
補償整理・登記全般

牧草コンサルタント社

田辺町大字東(法務局前)
☎2-4611(代)
ファクシミリ2-4617

信頼の心を21世紀へ

文具・事務用品・スチール家具

大栄

近鉄新田辺駅前
☎2-9473
・3-3091

●電話注文請け承ります

無料駐車場完備

SimpleLife

きょういちや

三山木駅前 TEL07746-20243

小西秀芳堂

額装
軸物表装
ふすま

創業75年

田辺町本町
TEL20159

町無形文化財 2年に一度のアベック奉納

秋たけなわの十月、秋祭りの二日間、大住と田辺で町無形文化財の二大イベントが繰り広げられました。十四日の夜は大住の天津神社と月読神社で「単人舞」が、十五日には田辺の棚倉孫神社で「すいきみこし」が行われました。

単人舞

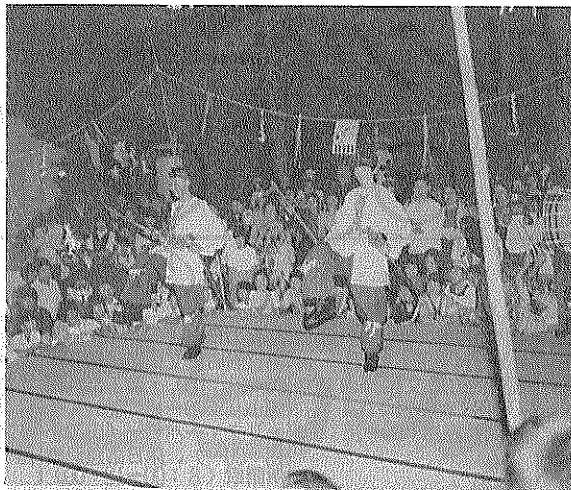

いにしへの舞に六百人を超す見物人もうっとり。秋祭りの宵宮でもある十四日、大住の天津神社と月読神社で奈良時代をしのぶ「単人舞」が奉納されました。単人舞は、約千三百年ほど前の天武天皇時代に、大和朝廷に大隅人、薩摩人が奉仕で舞っていたというもので、それが子孫と言われる大住地域の人たちが、何となく単人ゆかりの地で、単人舞を……と立ち上がり、昭和五十一年に保存会(藤本富雄会長、約五百人)も組織されて復活した

もの。「夜の奉納されたのは、「神招(かみおき)」「振剣(ふりけん)」「盾伏(たてふせ)」「弓の舞」などの単人舞と女の子の単人踊り、地元の中学生や小学生(女子)が敢しいけいこに耐え、見事な舞を披露しました。

すいきみこし

この夜奉納されたのは、「すいきみこし」は、十五日午後一時すぎ、豊作を祈願して町内を巡行。同みこしは、本紙十月号の「町三十景」でもお知らせしましたが、ズイキやトウガラシ、大豆などの野菜や穀物でみこしの外面を飾り付けて、来年の五穀豊穡も兼ねて製作されたもので、九月から約一月をかけて地元有志のみならず、田辺地区内を巡行し、このすいきみこしは、去る五十二年に四十五年ぶり道八幡木津線まで、地元消防員や役員ら約二十人に形文化財第二号に指定されて以来、一年おきに製作を道からはトラックに積み込



みこしは、同神社から府の五十二年に四十五年ぶり道八幡木津線まで、地元消防員や役員ら約二十人に形文化財第二号に指定されて以来、一年おきに製作を道からはトラックに積み込

り付けして、来年の五穀豊穡も兼ねて製作されたもので、九月から約一月をかけて地元有志のみならず、田辺地区内を巡行し、このすいきみこしは、去る五十二年に四十五年ぶり道八幡木津線まで、地元消防員や役員ら約二十人に形文化財第二号に指定されて以来、一年おきに製作を道からはトラックに積み込

年齢に卒業なし

敬老会

年齢に卒業はありません。これからも生きがいを見つけて、もっともっと長生きしてください。九月十六、十七日の両日町内の数え年七十歳以上のお年寄りを招いて、三山木小学校をはじめ五会場で開催された敬老会が、長年にわたり社会に尽くしてこられたお年寄りのみなさんに楽しい一日を過ごしてもらおうと行われているもので、今年も全体の約七割にあたる千八百六十六人が出席。原田町長や来賓が祝いの言葉を述べ、喜寿、米寿を迎えられた百六十六人に記念品が贈られました。

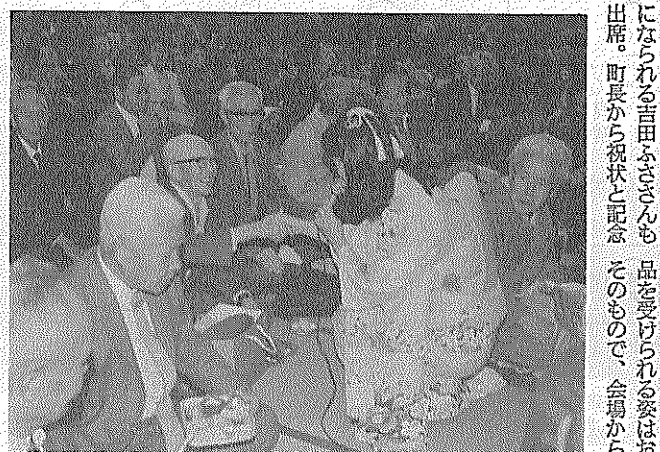

みなさん長生きしてくださいね

田辺小学校で行われた式典には、今年七月で満百歳になられる吉田ふささんも出席。町長から祝状と記念品を受けられる姿はお元気に拍手が贈られています。式典のあとにはお楽しみ品の抽選会。コミック奇術ではお年寄りの一人が飛び入り参加をし、なれない手つきで手品に挑戦するなど、舞台と客席は一つになり、続いて行われた歌謡ショーでも、お年寄りが歌手の山口昌子さんとデュエット。「上がってしましますわ。プロの歌手と歌えるなんてほんまにいい経験させてもらいました」と大喜びされていました。このあと、漫才も町職員による歌謡曲が披露され、折り詰めをくぐりながら楽しいひとときを過ごしていました。

全国水平社創立60周年

福岡連隊事件

戦前の日本の軍隊は、天皇制軍隊として極めて身分的・色彩的な強固な組織であった。そのために、その内部には身分的差別、特に部隊差別的に根深い体質をもっていた。このように調査がすすむにつれて、いままでに十数件の差別事件のあったことが明らかになりました。青年たちは、この事実を、謝罪講演会開催という

同和問題シリーズ

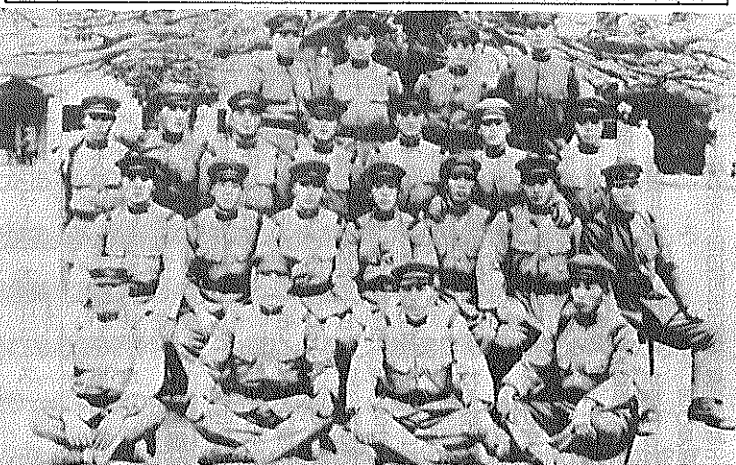

福岡第24連隊内の被差別部落出身兵士で組織した兵卒同盟

そのひとつが「福岡連隊差別事件」でした。一九二六(大正十五)年一月、福岡市内の被差別部落の青年数人が、福岡歩兵第二十四連隊に入隊しました。彼らは、かねてから聞かされていた軍隊における差別別に対して、その真相を明らかにし、差別をなくすよう努力するつもりで入隊したのでした。彼らが調査してみると、これまでに差別にたえかねて自殺した兵士が数人もいたのです。この事件が発生してすぐ、青年たちは連隊上層部に強く抗議し、隊内での差別撤廃講演会の開催を約束させました。ところが、連隊側はいつまでも約束を履行しようとはせず、その間にも差別事件は後を絶ちませんでした。彼らは、このような現状を九州水平社に知らせて再び抗議しました。このときも、連隊側は講演会開催を約束しましたが、

安心して任せる
近代グループ
近代警備保障(株)
近代ビル管理(株)
近代通信システム(株)
近代サービス(株)
田辺 5-0301
本社 06-353-0301

写真専門店
トモミ屋
カメラのトモミ屋
カメラ・DPE・写真撮影
スピード写真・材料一式
新京都信販
クレジット扱い
近鉄新田辺駅東
TEL 2-5543

宅地建物取引業
分譲住宅
宅地造成
地元業者
南都住建
同志社校門入口
3-3536(代)

オフィスコンピューター
販売
販売システム
酒屋システム
米屋システム
その他各種
ご一報くだされば
ご説明に伺います
松本システム
松井ヶ丘1-18-13
2-7080

御宴会御料理寿し
幕の内弁当仕出し
六扇
田辺町田辺本町
交差点北へ30m
TEL (2)0014(代)

町政カレンダー

NOVEMBER

11

日	月	火	水	木	金	土
	①	②	③	④	⑤	⑥
	⑦	⑧	⑨	⑩	⑪	⑬
	⑭	⑮	⑯	⑰	⑱	⑳
	㉑	㉒	㉓	㉔	㉕	㉖
	㉗	㉘	㉙	12/①	②	③
	④	⑤	⑥	⑦	⑧	⑨

写真コンクール
テーマは「笑顔」
町総務部人事広報課では、写真コンクール「ズームアップたなへ」の作品を募集しています。
今年のテーマは「笑顔」。家庭で学校で職場で、あるいはレジャー、スポーツの場で、また街角で、どこでもどんな場面でも結構です。
応募作品の裏面に応募票(自作)を貼付し、題名を記入して、住所、氏名、年齢、職業(学生は学年)、電話番号を明記すること。
▽発表は本紙十二月号紙上。
▽送り先は田辺町役場総務部人四〇。田辺町役場総務部人

選挙ポスター入賞者決まる
府明るい選挙推進協議会と府選挙管理委員会が募集していった「明るい選挙啓発ポスター」の入賞者が決まりました。
応募総数は七千九百三十点で、町からは、田辺中学校三年、泉田敏江さんが入賞しました。

納税
27日(土)松井ヶ丘公民館(9時~11時30分)健康

写真コンクール
テーマは「笑顔」
町総務部人事広報課では、写真コンクール「ズームアップたなへ」の作品を募集しています。
今年のテーマは「笑顔」。家庭で学校で職場で、あるいはレジャー、スポーツの場で、また街角で、どこでもどんな場面でも結構です。
応募作品の裏面に応募票(自作)を貼付し、題名を記入して、住所、氏名、年齢、職業(学生は学年)、電話番号を明記すること。
▽発表は本紙十二月号紙上。
▽送り先は田辺町役場総務部人四〇。田辺町役場総務部人

図書館だより
「これ、なに？」(さわる絵本)イエンセンハライ共著。新刊紹介。さわる絵本は、視覚障害児のためにつくられた、手指でさわって楽しむ絵本です。「これ、なに？」は日本で初めて市販されたさわる絵本です。さわる票(自作)を貼付し、題名を記入して、住所、氏名、年齢、職業(学生は学年)、電話番号を明記すること。

移動図書館(かんぱび号)巡回日程表

地区	時間帯	巡回日	
火曜日コース	南山西宮ノ口山本	1:30~2:20 2:40~3:30 3:50~4:40	9
水曜日コース	新興戸内飯岡	1:30~2:20 2:40~3:30 3:50~4:40	16, 30
木曜日コース	東住宅東薪	2:40~3:30 3:50~4:40	10, 24
土曜日コース	大住ヶ丘1丁目	1:30~2:20 2:40~3:40	17
日曜日コース	大住ヶ丘3丁目西八・東林松	1:30~2:20 2:40~3:30 3:50~4:40	11, 25
月曜日コース	府営田辺団地室町	1:30~3:00 3:20~4:10	18
火曜日コース	松井ヶ丘健康ヶ丘健康村	1:30~2:40 3:00~3:40 4:00~4:40	13, 27
水曜日コース	多々羅天高打	1:20~2:00 2:20~3:00 3:10~3:50 4:00~4:40	20

ゴミは収集日に

もえるゴミ・もえないゴミは別けて

■店舗装飾
■クロス貼
■カーテン
■カーペット
■床材一式施工

専門店

インテリア

国鉄大住駅西 ☎ 33099
内装仕上業 京都府知事許可 (般-2第16573)

車検は利息の安いローンで

株式会社

田辺自動車

田辺町多々羅 ☎ (2) 0382(代)

記念品・内祝・引出物・粗供養

ギフトショップ

ホリタカ

お電話を頂ければ
すぐにお伺い致します

田辺町松井 ☎ 2-3518

—どんな業種のお方でも
記憶代行します—
経理は面倒でやっかいなものではありません。わたしたちは、出来る限り安価をモットーに、しかもコンピューターで記憶のお手伝いをします。
お気軽に御連絡下さい。

**あなたの街の
タケタ記帳センター**

株式会社 タケタビジネスセンター
本社 相楽郡山城町上粕
Tel. 077486-4666(代)
田辺支店 綴喜郡田辺町東西神屋
33-3 3F
Tel. 07746-2-5666(代)
取締役会長 武田 武男
代表取締役社長・公認会計士 田村 繁和