

町の人口

昭和57年9月1日現在
()内は8月1日現在
男 21,202人 (21,172)
女 21,714人 (21,693)
計 42,916人 (42,865)
12,178世帯 (12,162)

'82.10
NO. 219

創刊 1953年

田辺町

発行と編集

京都府田辺町・総務部人事広報課
京都府綴喜郡田辺町大字田辺小字辻40
〒610-03 電話(代表)07746(3)1122
〈月刊〉

昭和27年5月1日創刊

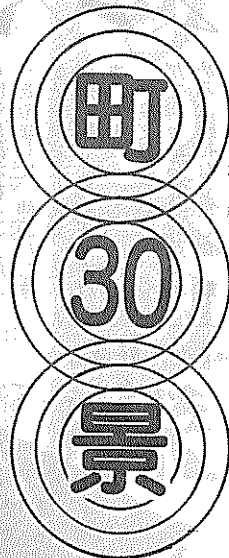
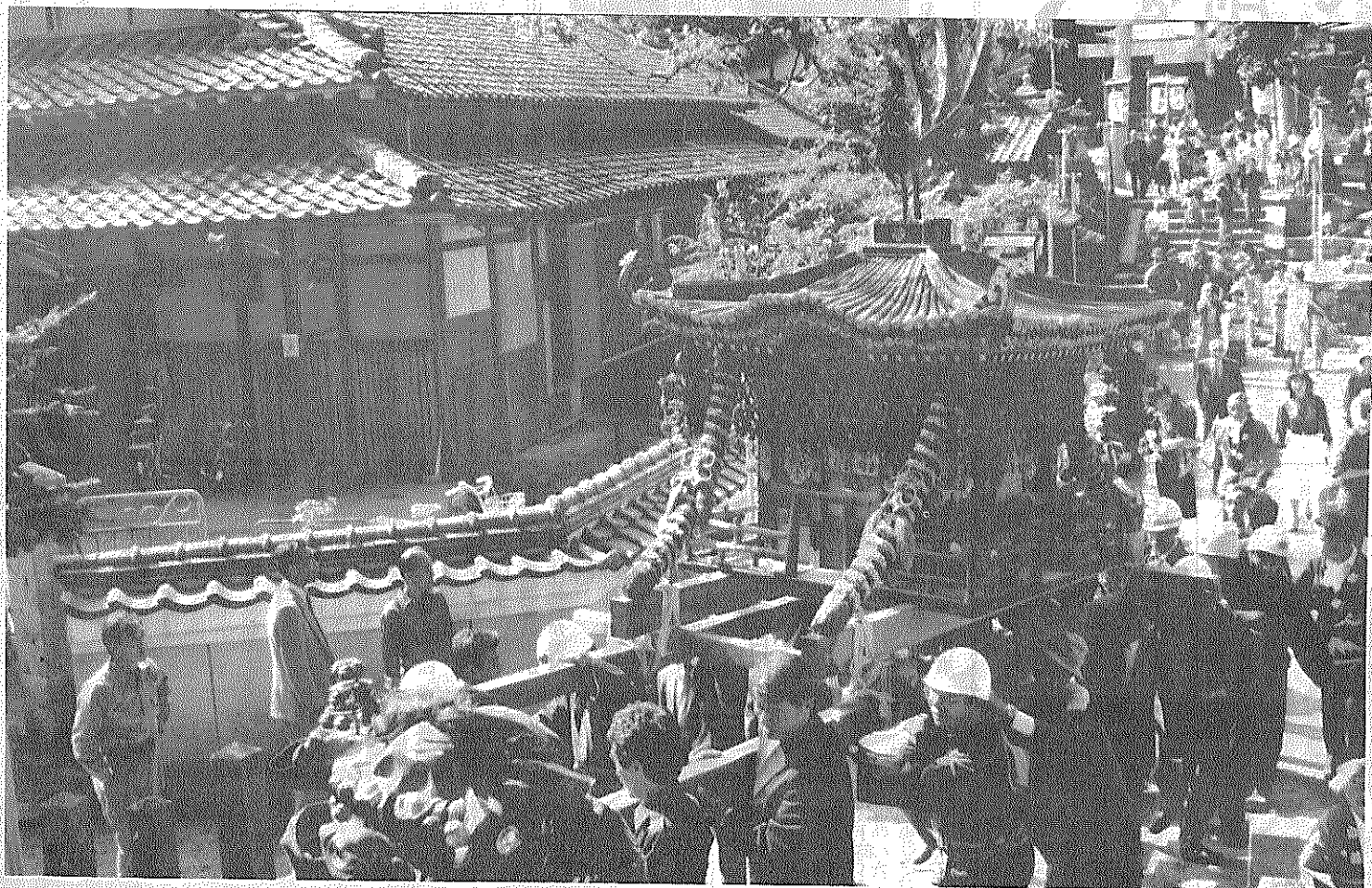

わたしたちの田辺

棚倉孫神社の

ずいきみこし

(町無形文化財)

田辺の棚倉孫神社に明治の中ごろから、毎年秋祭りになると、氏子の人たちによって「ずいきみこし」が奉納されてきました。ところが、昭和四年を最後に、ずいきみこしづくりが絶えまして、五十一年になって復活の機運が高まり、その年の秋の祭りである十月十五日に復活され、町内を巡行しました。

これは四十五年ぶりのことで、町の人たちは、その見事さに驚き、大きな話題となったものです。秋の豊作を神に感謝する、このずいきみこしの本体は木製で、その上へ各種の野菜類で作成されていきます。ずいきみこしに使われるものは、ずいき、とうがらし、ナス、けいとろ、千日紅、菊、玄米、ゴマ、アワ、大豆、ナタマメ、三度豆、柿、ミカン、キンカン、ススキ、ヒバ、セイタカアワダチソウ、ソテツ、棺桶竹、サツマイモ、モミ、サンゴジュ、トラ豆、サンショの実、黒ゴマ、大納豆、里マメなど、野菜や草花、こくもつ類など約二十六種類です。

近くでは、八幡市の御園神社や京都市の北野天満宮のずいきみこしも有名ですが、田辺のずいきみこしは、町無形文化財の第二号(第一号は準人舞)に昭和五十二年九月に指定されています。今年も十月十五日に町内をねり歩きます。(二年に一回)



京都弁護士会館内で行っている相談

相談種別	開設日	受付時間	相談料	摘要
府・市民法律相談	月～金	1～2時	無料	府庁で紹介状をもらってきて下さい
交通事故	月～金	10～5時	〃	被害者・加害者いづれでも事故にあったらすぐに
有料法律	〃	10～3時30分	1件5千円	相談にひきつづき事件をたのむことができます
法律扶助	〃	1～3時	無料	生活におこまりの方の調停や裁判費用立替の相談に応じます
サラ金	月・木	1～3時	1件5千円	京都弁護士サラ金問題対策センター扱い

田辺町休日応急診療所

(診療日) 毎祝、日曜日と年末年始(12月31日～1月3日)
(診療科目) 内科・小児科
(受付時間) 8:00～12:00
(場所) 田辺町田辺田辺78番地(消防庁舎北側)
(電話) (3)2662

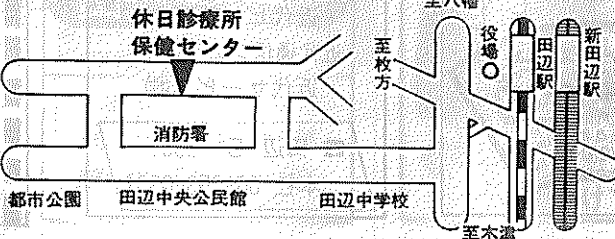

9月定例町議会から

56年度各会計決算を報告

昭和五十七年第三回田辺町議会定例会は九月十七日開会(会期十九日間)され、昭和五十六年度の一般会計、国保事業会計、住宅新築資金等交付事業会計、松井財産区会計、公共下水道事業会計、休日応急診療所会計、農業共済事業会計の決算をはじめ、五十七年度の補正予算では一般会計五億四千七百三十三円、水道事業などの三特別会計で四十九万五千円を追加して一億一千万三千三百六十三円ととなりました。

ときわ苑増改築など

5億407万3千円を追加

一般会計

今回の補正のうち新規事業として、国鉄田辺駅前派出所用地購入事業費、常磐苑増改築事業費などを計上。また、滋賀都市計画事業田辺地区特定土地区画整理



議長の石川幸吉氏(左)が田辺町長

▼報告第十九号 専決処 公社の五十六年度の業務に
分の承認を求めることにつ
いて(昭和五十七年度田辺
町一般会計補正予算(第二
号)は、台風十号によって
被害を受けた公共施設の上
ち緊急を要する復旧工事
関係費について補正予算を
編成し、地方自治法に定め
るところに従い専決処分し
たもの。

▼報告第二十号 昭和五
十六年度城南土地開発公社
の決算報告については、本
町を含めた十三の市町村に
よって出資設立している同

▼議案第五十三号 薪小
は、六千七百五十万円と同
工事請負契約を締結する
もの。

▼議案第五十八号 田辺
町教育委員会委員の任命に
関し議会の同意を求めるこ
とについては、九月三十日
付で任期満了となる現教育
委員の今村志乃氏を再任
するもの。

▼議案第六十七号 昭和
五十七年度田辺町一般会計
補正予算(第三号)につい
ては、歳入歳出五億四千
七百三十三円を追加し予算
総額七億九千五百三十三
万七千七百三十三円、国鉄田辺駅前
派出所用地購入事業費、常
磐苑の一部増改築事業費を
計画作成費、中央公民館修
繕工事費、台風十号によ
って被害を受けた農業施設及
び公共土木施設の災害復旧
事業費など、事業費の追加、
減額を行うもの。

▼議案第六十八号 昭和
五十七年度田辺町住宅新築
資金等交付事業特別会計補
正予算(第一号)については
、貸付件数の増加に伴い
一千四百二十九万円を追加
し、予算総額八百一十九万
九千円とするもの。

▼議案第六十九号 昭和
五十七年度田辺町公共下水
道事業特別会計補正予算
(第二号)については、公
共下水道変更認可事業費、
地下埋設物等支障物件移設
等補償費など一千七百万円
を追加し、予算総額七億三
千二百九十九万二千円とす
るもの。

▼議案第七十号 昭和五
十七年度田辺町水道事業会
計補正予算(第一号)につ
いては、収益的収入で水道
賠償責任保険金八十万六千
円、支出で車輜等補償費な
ど九十五万六千円を追加、
資本的収入で基金繰入金六
百五十万円、支出で建設改
良費、拡張事業費八百九十
三万円を追加するもの。

昭和五十六年度決算は四
面・五面に掲載

合同相談所を開設

20・23日役場と草内公で

住民の皆さんのなかで、日常生活において役員は民間の有識者の中から所や公社・公団などが行っている仕事について、苦情や要望意見などをお持ちの方はありませんか。町では次の方が委嘱されています。(敬称略)

行政相談とは、役所自らこれらの苦情などの申し出に際し、解決を図るとともに、その結果を十分検討して、行政の改善に役立てることを目的としています。

皆さん方からの相談を受け付ける窓口として、市町村に行政相談委員が

行政相談週間(十月十日、二十三日)の行事

草内公民館

年金、登記、社会保

協(〇二一三三三)へ

みんなで 覚せい剤をなくそう

覚せい剤に手を出すと、たし、なんとなく腹が立ち、うなるのか。私たちの暴力をふるったり、私たちがよく身近で覚せい剤による犯罪が発生しているのに、この薬物の恐ろしさについて、家族は今、どこへ行ったらかやめられない」といっている。自分たちとは別世界で生きていこうか。

(一)覚せい剤体験者の悲痛な告白があります。

「長距離トラックの運転手をしていたが、深夜、長時間運転する中で、疲れから眠気に襲われることがよくあり、仲間から疲労と眠気さしに効くといわれ、覚せい剤を注射されました。

一度だけのつもりが、やがて自分から覚せい剤を求めようになり、ついには全部覚せい剤を使い果

1度の好奇心が わが身をそして家庭を崩壊させる

麻薬・覚せい剤禍撲滅運動

10月1日～11月30日

殺人、放火、強盗、傷害など覚せい剤による犯罪は増える一方です。そして、悪化するのは、それが「理由なき犯行」であることです。覚せい剤体験者のパ

覚せい剤は、人間一人の身を滅ぼすだけでなく、常用者の周囲の人は、いつも大きな危険を背負っていることになり、

覚せい剤取締法違反で検挙された者は、年々増加の一途をたどり、五十六年度全国で二万二千人に達しています。とくに一般市民にまで広がって、主婦や青少年への浸透が目立ってきています。

十月一日から十一月三十日まで「麻薬・覚せい剤禍撲滅運動」が全国的に展開されます。

人事

町教育委員会委員 今村志乃氏(宮津) 任期六
十一月九月三十日。

町農用地高度利用促進事業推進協議会 会長 寺本正雄(興戸) 副会長 谷村安夫(草内)

町交通安全対策協議会 会長 中川進(社会教育委
員) 副会長 石井美恵子
(飯岡)

中川多平氏(南山東)、
柳廣山組(京都市) 老人
クラブ、幼児保育所にスポ
ーツエアー四百二十七点代と
して百三十四万一千百円

善意の寄付

(敬称略)

会長 原田喜次(町長)
副会長 吉田彦司(町議会議長) 下津康三(町政協
員連絡協議会会長) 北川欽也
(町立小・中学校教育友会連
絡協議会会長)

▼議案第七十号 昭和五
十七年度田辺町水道事業会
計補正予算(第一号)につ
いては、収益的収入で水道
賠償責任保険金八十万六千
円、支出で車輜等補償費な
ど九十五万六千円を追加、
資本的収入で基金繰入金六
百五十万円、支出で建設改
良費、拡張事業費八百九十
三万円を追加するもの。

御宴会御料理寿し
幕の内弁当仕出し

だいせん
田辺町田辺木町
交差点北へ30m
TEL.(2)0014(代)

安心して任せる

近代グループ

近代警備保障(株)
近代ビル管理(株)
近代通信システム(株)
近代サービス(株)

☎ 田辺 5-0301
本社 06-353-0301

写真専門店

トモミ屋

カメラ・DPE・写真撮影
スピード写真・材料一式

新京都信販
クレジット扱い

近鉄新田辺駅東
TEL 2-5548

宅地建物取引業

○ 宅地造成
○ 分譲住宅

地元業者

南都住建

同志社校門入口
☎ 3-3536(代)

オフィスコンピューター

販売
販売購入システム
酒屋システム
米屋システム
その他各種
ご一報くだされば
ご説明に伺います

松本システム

松井ヶ丘1-18-13
☎ 2-7080



「ゴミ戦争」という言葉が、このゴミが私たちの生活を脅かしているといっている。昭和三十年代後半からの高度経済成長政策は、生活水準の向上とともに、物質的な豊かさをもたらしました。その反面、大量生産、大量消費により「使い捨て」の量が増え、増加して、都市で生まれたもので、このゴミが私たちの生活から不燃物と可燃物に分けられ、ゴミ収集場に運ばれ、これを町の清掃車が収集し、可燃物は焼却処理、不燃物は埋立処理します。

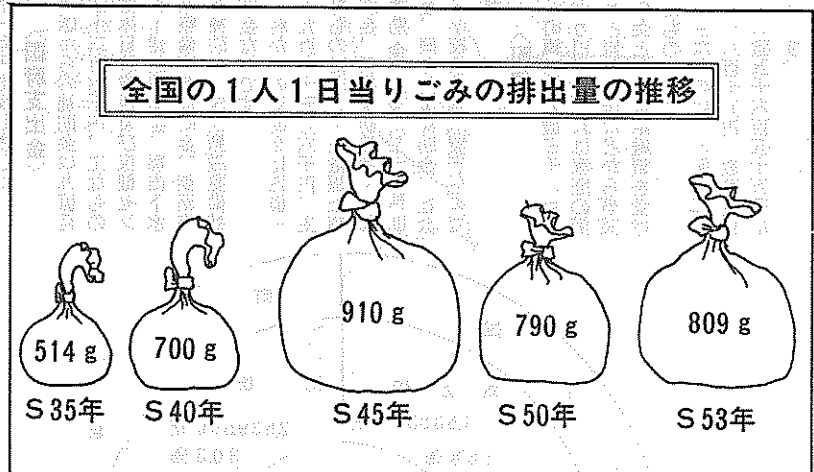

燃えるゴミ、燃えないゴミの分別を徹底して出している。町だけの問題でなく、住民一人ひとりの問題として、ご家庭での協力をくりこりに立ちあがってくださることを願います。

緑化木の即売

町では、毎年三、十、十一月の四回、府下の柿、桃、梨などを出品する森林組合で育てた安くて良質な緑化木を販売しています。今年も十月十七日(日)午前九時から、町役場前駐車場で開催します。

販売品種は生垣用が貝塚伊吹、紅かなめ、うばめかし、山茶花、サンゴ樹、庭園木(高木)が黒松、台杉、あらばら、黒山木、紅梅、白梅、梅、しだれ桜、もみじ、黄金ひば、檜、木蓮、この手ひば、花桃、まさ木、あせび、山つげ、ひいらぎ木、もち、しだれ柳

24日大阪公認コースで開催

オハイオリンク

田辺OL(オリエンタルリンク)クラブは、十月二十四日「町民OLハイキング」を開催します。

国民健康保険

高額療養費の自己負担限度額が引き上げられ、このたびは、この限度額が改正され九月一日以降、年十二月までは四万九千円、十一月からは五万九千円、十二月からは六万九千円に引き上げられました。自己負担額は、五万九千円を超えた場合は、その超えた分が全額自己負担となります。

一方、このたびは、この限度額が改正され九月一日以降、年十二月までは四万九千円、十一月からは五万九千円、十二月からは六万九千円に引き上げられました。自己負担額は、五万九千円を超えた場合は、その超えた分が全額自己負担となります。

戸籍・住民票の請求

戸籍は、日本国民について法律が改正されており、住民票も、住民票について正しい戸籍の写しを請求するに際して、戸籍をもち、適正に利用して、国民平等の明るい社会を築くことに努めまします。

草内幼の園歌決まる

草内幼稚園(大町野園)事業の一環として園歌を制定し、園児四百九十九人は、定し、このほど同園で発表式が行われ、今年で創立十周年を迎えたのついでに行われました。

草内幼稚園 園歌

草内幼稚園 園歌

草内幼稚園 園歌

草内幼稚園 園歌

血液は造れません!

献血にご協力を

血液は不足しがちです。献血をお願いします。

町献血推進協議会

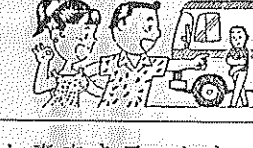

国の重要な仕事の一つに社会福祉があります。心身に障害があり、社会的、経済的に弱い立場にある人に対しては、税金面でいろいろの特典が設けられています。今月はそのあらましを説明しましょう。

税シリーズ

障害者と税金

税はかかります。また、青色申告をしている個人事業主や法人で、従業員の二五%以上が心身に障害のある人であるときは、その事業所の機械、装置、工場用設備などの附属設備は、その年の年末までに、その年の

近畿量協同組合 加盟店
全日本化学量協会
カーテン・カーペット施工

茂たみ店

TEL ②-0301(本店)
②-3149(支店)

京都府市町村職員厚生会指定店
京都府教職員互助会指定店

田辺富士写真店

近鉄新田辺駅東住宅地北東角
TEL 2-3062

トヨタ 全車
ダイハツ

地区販売店
指定サービス工場

上村自動車

田辺町東
TEL ② 0176(代)

不動産

の売り買いは
地元で安心な

創業明治40年

柳やまむら(綿屋)

多々羅
TEL 2-0166(代表)

特報・学習版
世界名作童話全集全20巻
第1回 9月10日発売

田辺の本屋
山城書店

東住宅商店街
TEL ②0827

決算の概況と主要施策

単年度収支10,894千円の黒字も 一般会計 依然厳しい町の台所

昭和五十六年度の町の台所は……九月十七日開会された第三回定例町議会に、五十六年度の各会計決算が提案され、現在町議会決算特別委員会で集中審議されているところです。そこで、みなさんが納めていただいた税金や、国及び府からの補助金などのように使われたかという町の台所のゆくえを、みなさんに図表であらましをお知らせします。四万三千町民の家計簿です。町の財政がどのような状態になっているか一般会計から考えてみましょう。

〈町税〉
町税収入は二億六千九百五十九万四千四百円、全収入の三〇・三%を占め、前年に比較して四億七千七百九十一万円増加しました。

〈国府支出金〉
国からの補助金は九億四千九百七十五万六千円、主なものは老人・児童福祉補助金、各種予防接種・検診補助金、農業や土木補助金、同和対策補助金、社会・学校教育補助金などです。府からの補助金は四億一千九百七十五万六千円、主なものは老人・児童福祉補助金、各種予防接種・検診補助金、農業や土木補助金、同和対策補助金、社会・学校教育補助金などです。

〈町債〉
町債は十六億三千八百五十万円で、これは家庭の借金と同じで国などから事業資金として長期融資を受けたものです。主なものは土木関係一億七千八百十万円、教育関係十二億五千六百五十万円などです。

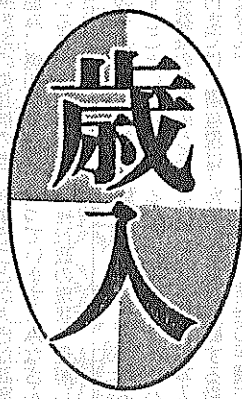

歳入額は八十七億五千六百六十二万二千円、昨年より八千九百九十三万九千円増となりました。歳入の主なものは次のとおり。

歳入総額は八十七億五千六百六十二万二千円、昨年より八千九百九十三万九千円増となりました。歳入の主なものは次のとおり。

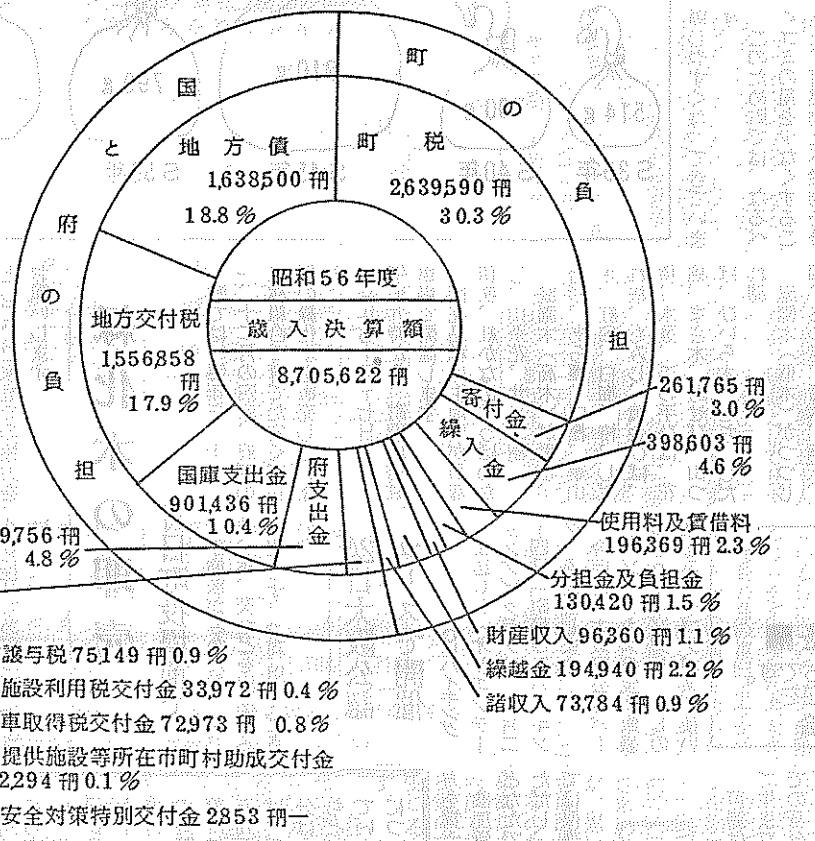

町財政規模の推移

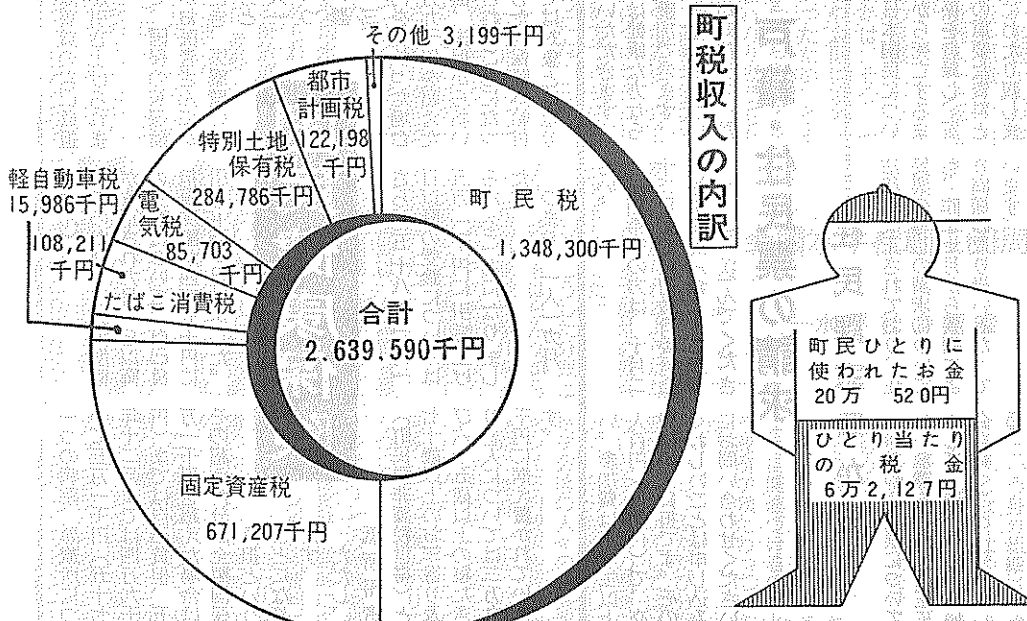
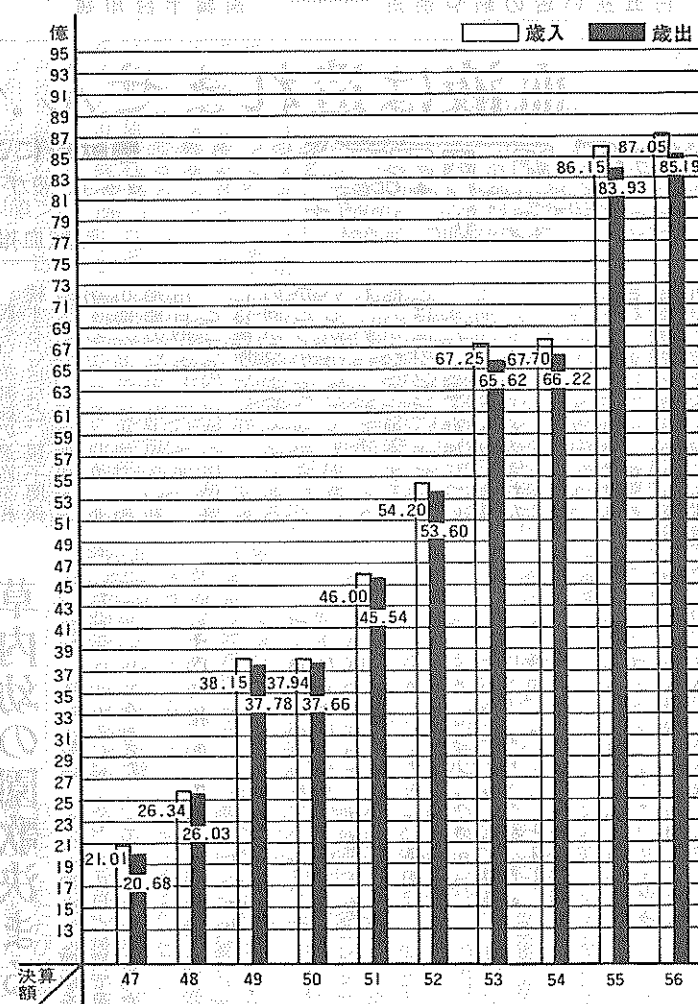

公害のない楽しい
生活を導く環境づくり

56年度 わが町の家計簿

歳出

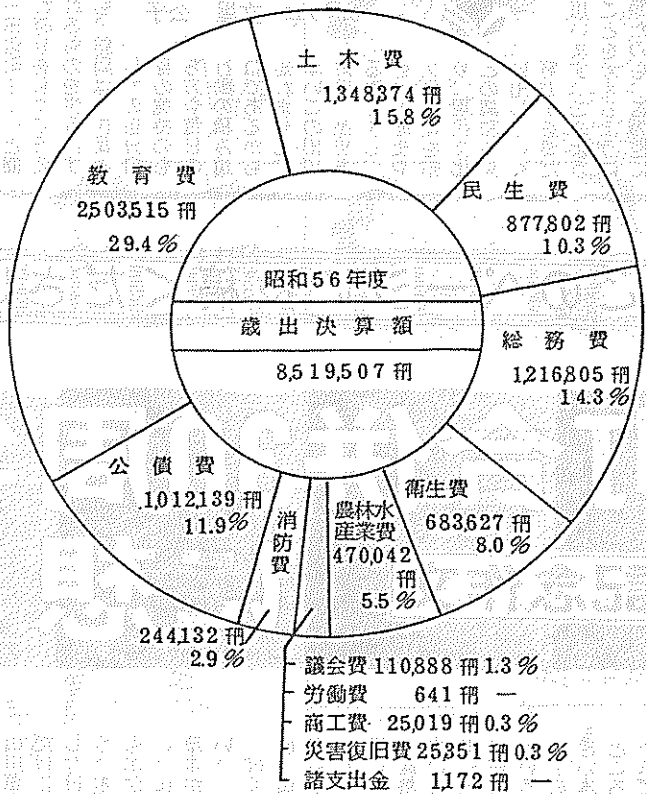

歳出は八十五億一千九百五十万七千円、昨年より一億二千四百四十五万二千円の前年より増えました。主な事業は次のとおり。

五十六年度は、町合併三十七周年と国際障害者年の関係で三十周年記念式典や総合市民相談所の開設、観光パンフレットの作成、住民手帳の作成などを行う一方、障害者年を記念して視力に障害をもつ方を対象に声の広報の発行をはじめ、手話教室、障害者スポーツ大会などへの助成を行いました。

福祉関係では老人、児童、障害者に対する声の広報の発行をはじめ、手話教室、障害者スポーツ大会などへの助成を行いました。

土木関係では河川の整備、排水路の整備などを行い、都市計画では三山木都市下水路の整備、田辺都市公園をはじめ山科公園、東神屋公園の整備新設、町北部の開発に伴う土地利用転換計画を策定しました。

消防関係では防火水

保種衛生関係では各種検査や予防接種を行う一方、休日応急診療所を開設、また献血推進の充実を図りました。

清掃関係では一般廃棄物埋立処分地を新設しました。

農林関係では西八地区の農業改善事業として、温室施設や野菜集出荷場、集落センターを新設する一方、農道改良などを行い、緑の町づくりのために公共団地に植樹や緑化木の即売などを行いました。

土木関係では河川の整備、排水路の整備などを行い、都市計画では三山木都市下水路の整備、田辺都市公園をはじめ山科公園、東神屋公園の整備新設、町北部の開発に伴う土地利用転換計画を策定しました。

消防関係では防火水



昭和56年度一般会計歳入歳出科目別内訳

歳入			歳出		
科目(款)	決算額(千円)	比率(%)	科目(款)	決算額(千円)	比率(%)
1 町税	2,639,590	30.3	1 議会費	110,888	1.3
2 地方譲与税	75,149	0.9	2 総務費	1,216,806	14.3
3 娯楽施設利用税	33,971	0.4	3 民生費	877,802	10.3
4 自動車取得税	72,973	0.8	4 衛生費	683,627	8.0
5 国有提供施設等所在市町村助成交付金	12,294	0.1	5 労働費	641	—
6 地方交付税	1,556,858	17.9	6 農林水産業費	470,042	5.5
7 交通安全対策特別交付金	2,853	—	7 商工費	25,018	0.3
8 分担金及負担金	130,420	1.5	8 土木費	13,483,774	15.8
9 使用料及手数料	196,369	2.3	9 消防費	2,441,332	2.9
10 国庫支出金	901,437	10.4	10 教育費	25,035,151	29.4
11 府支出金	419,756	4.8	11 災害復旧費	25,351	0.3
12 財産収入	96,360	1.1	12 公債費	10,121,339	11.9
13 寄付金	261,765	3.0	13 諸支出金	1,172	—
14 繰入金	398,603	4.6	14 予備費	0	—
15 繰越金	194,940	2.2	合計	85,195,070	100.0
16 諸収入	73,784	0.9			
17 町債	1,638,500	18.8			
合計	8,705,622	100.0			

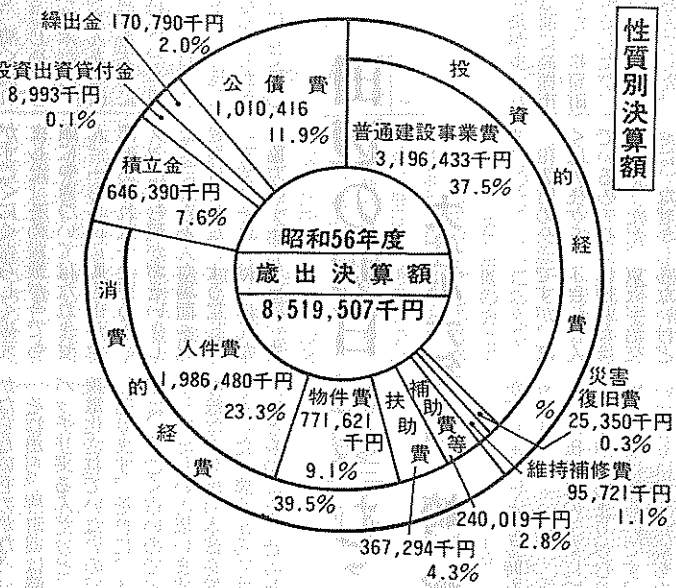

区分	歳入決算額	歳出決算額
国民健康保険事業	1,036,394	1,034,430
住宅新築資金等貸付	83,427	83,282
松井財産区	22,667	17,214
公共下水道	474,373	474,104
休日応急診療所	18,726	17,557

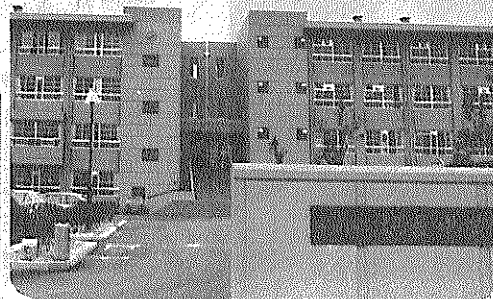

老人や子供と
恵まれない人達の幸せを
生み出す社会づくり

奥さん登場



この町 わたし
がこの田
辺町に移
って早十
年近く、歳月のたつ早
さに驚くことも、や
っと「ふる里」という
実感がわいて
きたこの頃で
す。

空の青、山
の緑という自
然の恵みは、
当然のように
わたし達の生
活にとけ込み
今日も心身に
安らぎを与え
てくれます。

思えば、こ
の十年の間に
は、松井ヶ丘
近辺も町全体の環境も
大きく変わりました。
住居開発、交通網の整
備、公共施設などの充
実、いづれも「今昔の
感あり」ということ
です。これからは豊か
な町づくりが進んでい
ます。

のびゆく
田辺へ
松井ヶ丘 文屋 公子



子ども達とわが町たなべ

長男が小学校へあがるの
機会に家をもとと思っ
たものの、さてどこがい
か随分迷いました。

通勤(私達夫婦は共働
き)、買物、保育園を考
え、となかなか結論はでませ
ん。しかし、子どもの成長
に何が大切なのかを考えると、
ただ便利だからという
のは大人のエゴにすぎない
ことがわかりました。

子どもには、知育、徳育、
育の三育が必要で、以前
読んだ記事の中に、健康村
という珍しい地名があり、
穏やかな体を保つため自然
食中心の食事をし、健康な
村づくりに努力しているこ
うい内容で、とても印象深
かったのを思い出しまし
た。

柴田 美千代
(大住ヶ丘)



たものでした。ところが今
すっかり田辺っ子。二面編
は、子どもが外へでかける
たびに「車に気をつけな
い」と、口うるさく言わな
くてはならないのが残念で
す。そうした中で私たちが
田辺を選択し、田辺へ引ッ
越してきたのです。

田辺に移り住んでから早
や二年たちます。長男は小
学一年生、二男は二歳。こ
ろと、思いきって田辺に来
る二人の子も達も今では
て良かったとつくづく思
います。

このページに投稿ください

町合併30周年 に想う 記念作文

あなたがつくるページ

田辺の明日に望むこと

大住小六年 川崎将生

田辺町、それは緑の美し
いきれいな町で、清く流れ
ている木津川をはじめ、甘
南備山の美しい草木など、
山川草木がたくさんある町
だけに、その資源を大切に
しなければいけないと思
う。木津川も、いつ行っ
ても水がきれいであってほ
しい。山に行ったらおられ
た草木がなくなってしまう
の協力も大事だと思いま
す。

ぼくはこの
前、田辺町を
ぶらぶら歩い
てみて、こう
思いました。

「高槻市より
すくなくとも田辺町が多いな
あ」と。ぼくは前に高槻市
に住んでいました。松原町
という小さな町でしたが、
八丁の松などいろいろの大
さい木がたくさんありました。
ところが、ある日とつせん
かされてしまったのです。お
父さんに聞くと「松くい虫
にやられたんだらう」と言
います。

田辺町の交通ですが、ほ
り。次に田辺町の工業につ
いては、あまりけむりを
出す工場は少ないです。黒
い煙は、洗たくものを
通は、なぜか知らないけど
時間がかかっているの
です。これは、ぼくだけが
困っているのではありません。
田辺町にそんな工業を
するものが現れれば、すぐ
に言うなら田辺町を通り
かかがある」と思う時もある
ります。

田辺町の交通ですが、ほ
り。次に田辺町の工業につ
いては、あまりけむりを
出す工場は少ないです。黒
い煙は、洗たくものを
通は、なぜか知らないけど
時間がかかっているの
です。これは、ぼくだけが
困っているのではありません。
田辺町にそんな工業を
するものが現れれば、すぐ
に言うなら田辺町を通り
かかがある」と思う時もある
ります。

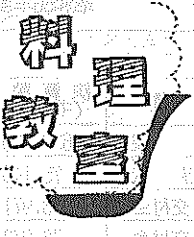

秋の味覚 クリごはん

毎日の食事を飾るために
奥様方は頭を痛めておられ
るのではないでしょうか。
そこで本紙では、今月か
ら料理教室でおなじみの
花井満智子先生の指導で、
季節に応じた内容の「料理
教室」を開催します。

第一回の今回は、秋の
味覚の代表であるクリを使
った料理を紹介しましよ
う。

【用意】
アクリ出しをしっかりとす
ること、渋皮はきれいに取
り除かないと、ごはんの色
が悪くなり渋味がついて味
を悪くする。クリは果皮に
切り込みを入れて焼いてか
ら皮をむいて使うと風味が
よい。

私の学級

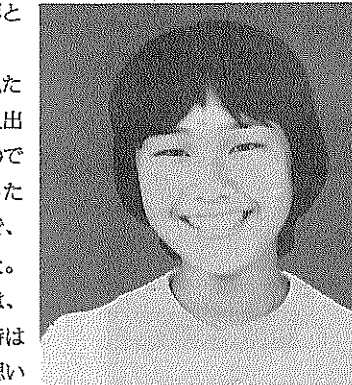

私たちの学級は、みんな仲が良くおも
しろい楽しい学級です。それは、男女い
っしょにじょうだんを言ったり、となり
が、きょうかしょを忘れると男子でも見
せてあげたりしているからです。こんな
学級は、あまりないと思います。

それでも、いままでは仲間はずれにな
ったり、けんかがあったりしました。け
れども、おたがいに悪い所を直そうと努
力し、現在ではとても仲の良いクラスに
なっています。

森田 美佳
薪小六年

屋・製造直売

寺小字打垣内17

村幸太郎商店

TEL (2)0167(代)

茶道具

お茶の町田辺

仲井芳東園

代2-2458-3-2612

玄米茶の素 麦茶

株式会社 仲井玄米茶屋

田辺町草内上り

TEL (2)0151(代)

宗治茶

田辺町草内

宗祥玉園

電話二一〇二三六

山 宗

製造直売(自園)お茶の

玉宗園

田辺町草内

TEL (2)6493(代)

茶問屋

今村芳聖園

田辺町田辺

田辺二一〇〇一八

おくん

作・みなみくみん



加入されていますか

生活を守る大切な制度

国民年金

わが国には、国民年金制 度をはじめ、厚生年金保 険、各種共済組合など八 種類の年金制度があり、 公的年金制度が、国が 給付費の一部や事務な どを負担しています。

国民年金は農林漁業、 工業やサービス業など の 営業者、自由業者とその 家族及び五人未満の事業 所 従業員とその家族を対 象にしています。これら の方は二十歳から六十歳 までの間に必ず加入しな ければなりません。



秋の夜長—受難を来春に控えていよいよ追い込みシーズン到来ですね。

夜遅くまで仕事や勉強を続けている人にとって、夜食の組み合わせは、量的にも多くなり、胃に負担をかけるので好ましくありません。

通常の食事と同様に食べると、

保健婦メモ

子どもの発達(四歳児)

乳幼児期における第八の作と「前へ進む」という二発達の節は四歳前後です。この動作が結びついたものとして、三歳前後の「反抗期(何でも自分で決まるといふ態度)」と「自己決定期(のりこえを乗り越えたいといふ態度)」の二つが、この時期に現れます。

この時期は、周囲の目には「聞きわけが良くなった」「扱いはよくなった」などと言われます。

運動面では、「ケンケン」や「うさぎ飛び」が出てくるようになります。ケンケンとは「片足で立つ」動作で、「いやだけれども頑張りなさい」といふような場面がよく見られます。

ボランテア

本町のボランテアも第二段階に入ろうとしています。現在、約八十人の方々の会員を受け付け、ボランテア活動も多種多様な活動にわたっています。

「ボランテア活動をしたのだから、行ったらよいのだろうか」といふような声に悩む方も、また会員の方とボランテアの役割を担っている、毎日活動している、という関係がある今日、一定の日を指定して「ボランテアの日」の設置も必要です。あるいはボランテアの活動の場を、福祉活動の原動力を、輪を、一層広げていくことが必要ではないでしょうか。皆さんも是非ボランテア活動にご参加ください。くわしくは町社会福祉協議会(会二二二二)へお問い合わせください。

みんなのひろばに参加を

張つてする」といふ風に「いや」と「する」の二つの言葉をコントロールできるといわれます。良い意味で、自制心ができてきたといえます。

この時期の子供への働きかけ方は、ただ「かけっこしよう」だけでなく、「ボールを蹴りながらかけっこをする」とか「左手でクギを持ちながら右手のトンカチで打ち込む」また「歌いながら、服を着る」などを促すと、生々と挑戦してきます。そして、三歳前後のいわゆる問題行動(かんしゃく、どもり、落ち着きがないなど)も過半数は、この時期に入ると軽減するものです。

一方お母さんと離れて遊ぶことも多くなり、身体的にいうより、精神的により深く結びついた母子関係とな

農業経営者に聞く

新しい茶業経営をめざして

飯岡 出島 藤司



私たちの学級は、人数が少なく子12名、男子19名です。先生は、5人で女の先生です。

この前、水泳大会がありました。この学級の代表者は男女あわせて8名です。そしてなんと一位になりました。最後の方は、少ししか差がなかったので、私たちは声がかかるぐらいまいっしょうけんめいおうえんしました。私たちの学級が勝ったとわかった時ほんとうにうれしかったです。そのみんなもいっしょの気持ちだったと

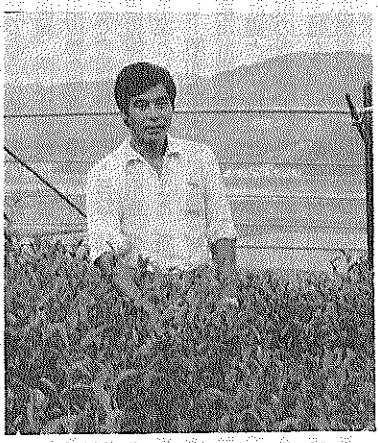

伝統に恥じない玉露づくりを

私は、十三年前に五年間のサラリーマン生活にピリオドを打ち、家業の玉露づくりにとりくみま

「出島くん、いったいどんな目標を持って茶をつくるの?」

「茶をつくる道について、こんどとて聞かされた。茶一筋に生きたい人の体験談は、心にグサリと突きささった。茶は心だ、茶は我が子だ、自然への敬意、おもしろ半分、なんだとよくしかられたものです。」

「この時、私は無性に自

Simple life

きょういちや

三山木駅前 TEL.07746-20243

小西秀芳堂

創業75年

田辺町本町 TEL②0159

宇治茶 純正宇治茶

舞妓の茶

田辺町普賢寺 TEL②0256(代)

宇治茶 分奥西緑芳園

抹茶・玉露 高級煎茶の店

田辺町草内 電話二一〇〇七一

一休の茶

一休茶園

田辺町草内 電話③3344

宇治茶問

株式会社



町づくりの現状と将来展望

— 住みよい町づくりをめざして —

町では、「緑のある健康な文化都市」をめざして、昭和四十七年に町づくり構想を、同五十三年に構想に基づく基本計画を策定し、町づくりをすすめてきました。その後、第三次京都府総合開発計画や京阪奈文化学術研究都市構想が発表されるなど、町をとり巻く情勢が変化してきました。また、基本計画が昭和六十年を目ざしたものであることから、更に将来に向けての計画をつくる時期を迎えました。このため、これら上位計画と整合した町づくりをすすめるため、基本計画の見直しと、二十一世紀を展望した、総合計画を策定すべく、本年度から作業に着手しました。そこで、みなさんに町づくりの現状を知っていただくとともに、将来の町づくりについてご意見を伺うため、現在の町づくり計画についてお知らせします。

基本計画の見直し

田辺町基本計画は、昭和四十七年三月に策定した町づくり構想に基づき、「緑のある健康な文化都市」実現を目的とし、将来の人口増加の見込みの中で、秩序ある町づくりをすすめるため、昭和六十年人口を五万五千人と想定して策定しました。基本計画では、公害のない楽しい生活をみちびく環境づくり、老人や子供と恵まれない人達の幸せを生みだす社会づくり、産業を伸ばし健康な明るい家庭づくり、住民のための行政運営の四つを施策の柱として、行政全般について具体的計画を策定し、事業に取り組みできましたが、今回はこのうち都市建設面からみた計画についてお知らせします。

町では、昭和四十七年に町面積四十三・六二平方メートル、第二京阪道路、京奈バイパス、

辺駅、国鉄片町線田辺駅が、中での近鉄線は通動・通学の利便さから年々利用者が増加し、昭和六十五年には新田辺駅の乗降客数三万四千人が推定されています。また地区の中心部を国道三〇七号線が横断し、ス路線の接続点としてバス

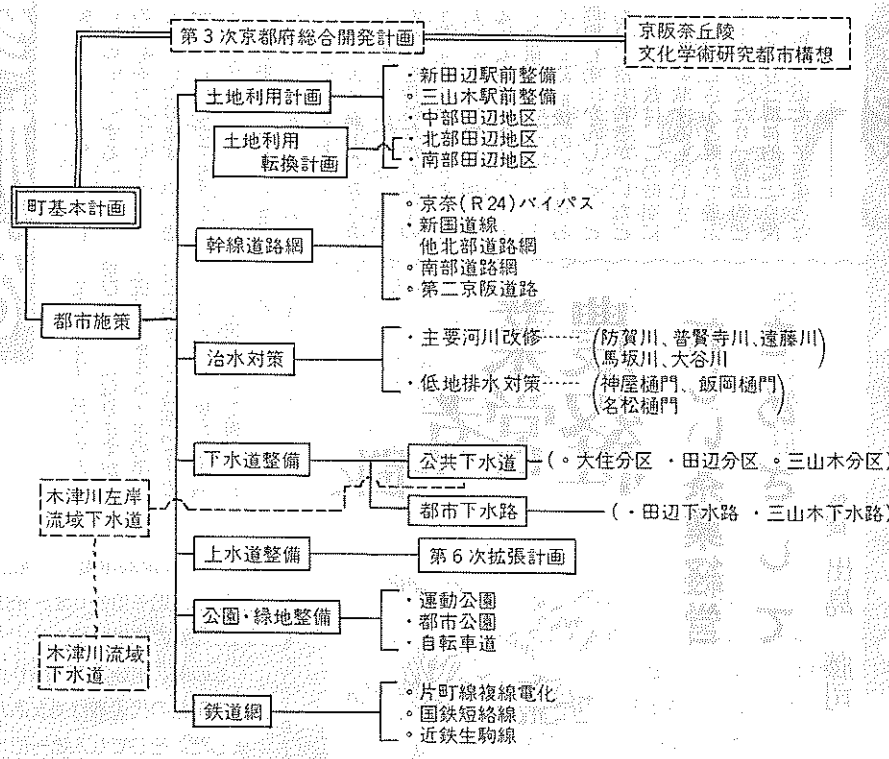

このため、住民の快適な暮らしを守り、今後の都市化に対応し、調和のとれた町づくりをすすめるため、都市計画街路網として、昭和五十四年八月に北部地域八路線、本年八月に南部地域五路線を都市計画決定し、また広域幹線道路として京奈バイパスが五十六年十一月に計画決定されています。更に京阪神間の動脈である国道一号线がすでに満杯に近い状況であることから、第二京阪道路のルート計画が本年四月に発表されました。

町内には、幹線道路として国道三〇七号線、主要地方道八幡木津線、井手生駒線が縦横断しています。しかし近年、宅地開発と相まって通過交通が激増し、町内の幹線道路は交通渋滞

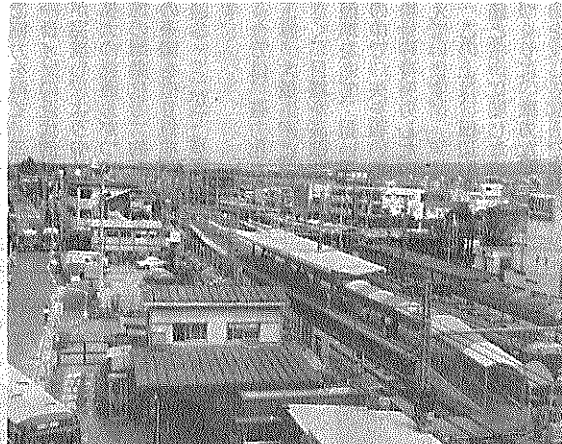

駅前区画整理事業にのる新田辺駅前

小字外ヶ谷の現道まで、東西に横断するもので、延長約三・七キロ、幅員二十メートル、国鉄片町線及び近鉄京阪奈と立体交差、幹線街路と三方所で平面交差し、終点部で京奈バイパスと接続します。

のびる道路網

幹線道路網
町内には、幹線道路として国道三〇七号線、主要地方道八幡木津線、井手生駒線が縦横断しています。しかし近年、宅地開発と相まって通過交通が激増し、町内の幹線道路は交通渋滞

道路計画図

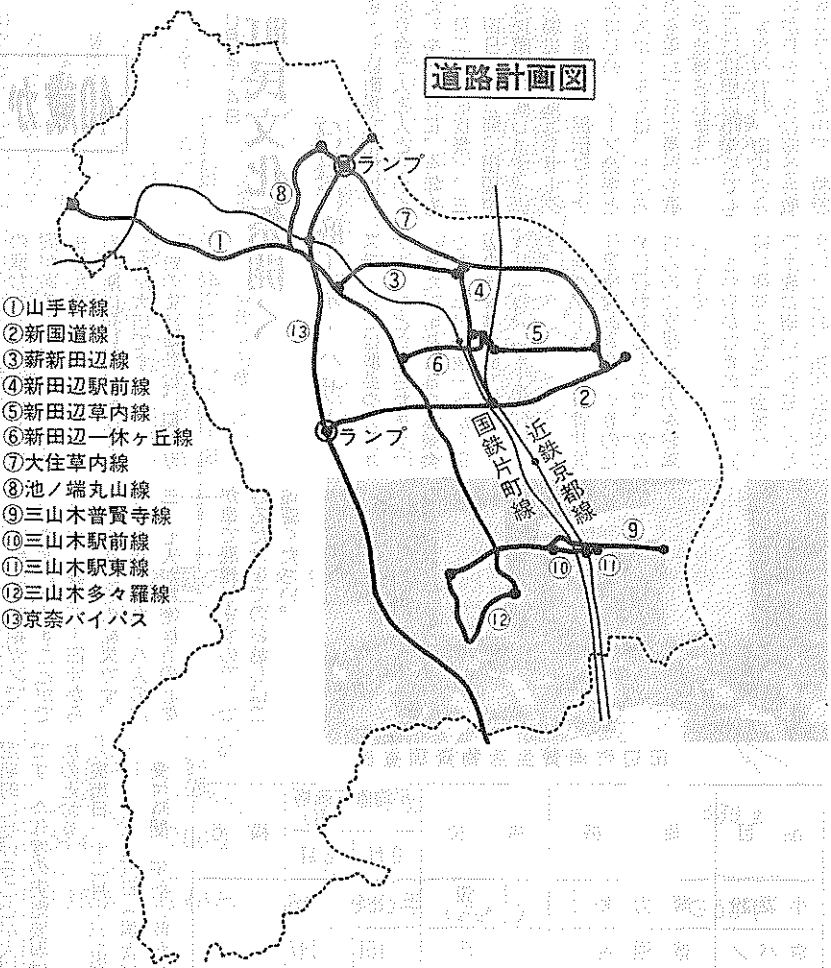

池の端丸山線
府道八幡木津線バイパス
の分岐点の大字大住小字池
の端から大住ヶ丘入口にあ
たる同小字丸山まで、延長
約一・三キロ、幅員十四
で片町線と立体交差。

三山木普賢寺線
府道井手生駒線にあたる
もので玉水橋西詰から直進
して片町線及び近鉄線を立
体交差でこえ、高木地区を
経て現道に接続、宇多々羅
小字住持寺まで、延長約二
・七キロ、幅員十三で幹
線街路四力所と平面交差

近鉄三山木駅前側から大
字三山木小字上谷浦まで、
現府道の整備で延長約〇・
五キロ、幅員十六で、片
町線と平面交差。駅前には
通広場を設置。

近鉄三山木駅前側から三
山木普賢寺線までの現府道
約〇・一キロを幅員十二
に整備。

三山木多々羅線
山手幹線終点の大字三
山木小字口駒ヶ谷から三山
木普賢寺線の終点、宇多々
羅小字住持寺まで、板橋南
田辺地区内を通るもので、
延長約一・七キロ、幅員十
二で整備。

京奈バイパス
国道二四号線バイパスと
で完成している大久保バ
イパスから木津町の国道二
四号線を結ぶ延長十六・九
四号線を結ぶ延長十六・九
については、木津川内の大
字大住小字外浜から大住草
内線と交差する同小字片岸
までは幹線街路京都田辺線
として、同地点から大住
駅、新国道終点、普賢寺
地区を経て田辺、精華町境
界までを自動車専用道路田
辺奈良線として、合計延長
約八・一キロ、幅員十八・二
十五・五で、鉄道、既存
道路及び幹線道路とは全て
立体交差。町区域内では大

住草内線及び国道三〇七号
線にランブウェイが設けら
れるもので、新国道線とあ
わせ昭和六十三年京都国体
までの完成を関係機関に要
請しています。

阪道路が四十年代初めに計
画され、本年四月に京都府
側のルート帯が発表され、
京都市伏見区から、大府
門真市までの全ルートが具
体化しました。

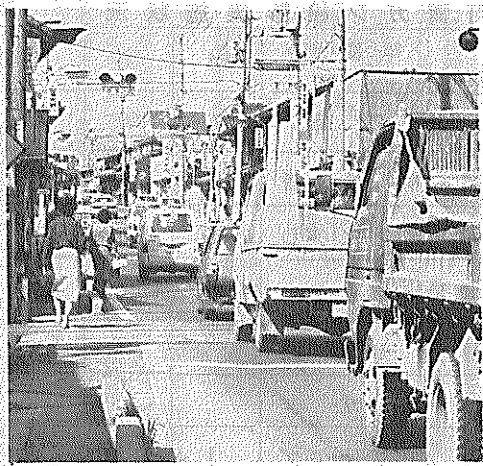

混雑する国道307号線

上水道・下水道などの計画

治水対策

古来、水を治めることは
国を治めることであると考
えられてきた。堤防を
築き、あるいは樋門を抜く
などの苦労と知恵の中で生
命や財産が守られてきたと
いえる。

しかし今後における大規
模開発により人口増加や生
活様式の変化に伴う水需要
の増加が予想されることか
ら、五十六年度から上水道
が、これらが多くが天井
川の形態をしよう。

宅地開発に伴いこれら
の改修や、一部切り下げが
行われてきたが、更に
丘陵部における開発がすす
められる中で、災害の危険
からくらしを守るため、河
川改修をすすめる必要があ
ります。

このため、開発にあつ
ては、治水対策を先行させ
河川改修をすすめること
としており、北部土地利用
換計画においては、大谷川
及び防置川の改修、南部土
地利用換計画では、既に
整備をすすめている普賢寺
川のほか、遠藤川、駒ヶ
川、防置川の改修をすす
めるとともに、開発地域にあ
る千五百メートル、約一万
二の取水能力は、約一万
二の雨水とあわせると、
約二万八千となり、
ところが六十二年におけ
る目標は三万一千七百と
なることから約一万九百
が不足することとなるた
め、町北東部において、浅
瀬急の課題となってい
ます。

下水道は、河川の水質汚
濁防止に資するため、また
施設の建設、維持管理の合
理化をはかるため、長期的
な展望のもとに広域的な流
域下水道として計画、実施
されるようになつてきてお
り、本町においても八幡木
から同小字杉ノ森までそれ

一年に簡易水道として発
足、昭和四十七年度からの
第五期拡張事業により町内
全域に上水道として普及
した。昭和五十三年度から
また昭和五十三年度からは
府道第二山城水道からの供
給を受け、今日に至って一
万七千、浄水で日量一
万六千として計画、事業を
すすめています。

木津川左岸流域下水道
級喜都市計画区域の下水
道整備として昭和六十五年
を目途に京都市において計
画され、田辺町と八幡市の
市街化が予想される丘陵地
から低地部にかけての区域
約二千二百の下水道処理を
行うもので、八幡市に終末
処理場を設置し、同市から
本町までを管路で結び、大
字飯岡を起点とし、草内、
田辺、大住地域から八幡市
に流下せるもので、町が
実施する流域連公共下水
道と町内三方所で接続させ
る計画で、八幡市側におい
てはすでに管渠の埋設がす
まわれ、順次上流に向けて
工事が行われています。

また京都市では木津川左
岸と右岸にあたる宇治川
流域連公共下水道を一本化
して整備する計画で、
町では本年から計画の変更が
行われています。

浄水施設
現在、浄水場は六カ所に分
散し、かつ直送方式をと
っていますが、給水の安定
確保、運転及び水質管理の
向上をはかるため、大字新
地内に新浄水場を建設し、

下水道
市街地化の進行は汚水排
出の増加となり、生活環境
の悪化、河川・水路の汚濁
が予想される区域を三山
木、田辺、大住の三つに区
分し、処分区ごとに流域下
道へ放流するもので、対象
区域約二百、計画人口
八万一千人を想定。

公園・緑地
住民の生活にうるおいを
もたらし、都市の緑化と
もに公害の緩和や災害避難
場の提供となる都市公
園は、同時にコミュニケー
ションの場でもあり、楽し
い生活を送る環境づくりに
とって欠かせないもので
す。

鉄道網
本町内には国鉄片町線及
び近鉄京都線が南北に走り
、各地区に児童公園等の
整備をすすめる、現在六十五
カ所の都市公園を設置して
います。

今後更に人口が増加し、
住民の余暇活動が活発にな
ることが予想される中で、
田辺公園の多目的利用の
ための施設も有した総合運動
公園としての整備、河川敷
を利用した運動公園の増
設、大規模開発に伴う地域
ごとの近隣公園の整備、自
然条件や環境を生かした風
致公園や緑地の整備、地区

都市下水路
市街地化がすすめられて
きた地域において排出され
る汚水を排除し、河川の汚
濁防止をはかるため、開渠
方式による都市下水路を田
辺、草内、三山木地域にお
いて計画、田辺都市下水路
です。

は集水域約五百、流
路約二千九百、三山木部
市下水路は約九百、約二
千六百がそれぞれ事業を
行つてきており、更に草内
地域についても集水域約
二百五十で整備する計画
です。

それ幹線管渠及びこれに接
する幹線管渠を布設し
ます。また、市街化区域に
を流下する普通河川の一部
については下水道を整備す
ることにしており、田辺処
理分區では事業に着手して
います。

運動公園の新增設

片町線の複線電化など



早期電化が望まれる片町線

土地利用換計画で計画さ
れている地域内において路
線の改良や、駅間の距離が
長いことから中間点での新
駅の設置の必要もあり、開
発とあわせた整備を働きか
けて行くことにしてしま
す。

また既設駅の駅舎や駅前
広場、道路との平面交差な
どの問題があり、長期的展
望に立つた整備が必要とな
っています。

近鉄京都線については山
城地域における開発に伴う
人口増加の中でラッシュ時
の混雑や、幹線道路との平面
交差による交通渋滞などの
問題の解消が求められてお
り、新田辺及び三山木駅に
ついては駅前土地整理
とあわせ、道路網整備による
幹線道路との立体交差化を
すすめることとしていま
す。

また田辺、精華、木津の
丘陵地を中心とした文化学
術研究都市建設構想により
本町は学術研究の機能をも
った都市構想が出されてお
ります。

しかし片町線について
り、町北部及び南部の開発
計画とあわせ、町の姿が今
後更に変わることが予想さ
れる中で、これらと整合した
住みよい調和のとれた町じ
づくりのため、このような
計画に基づいた新たな総合
計画を策定することとして
います。

みなさんのご意見を
お寄せください。

また、このためには北部

40歳からの検診 胃ガン検診を受けよう

町では、昭和三十七年から早期発見、早期治療を目的に、四十歳以上の方を対象に「胃ガン検診」を実施しています。

全国的な死亡順位は、ガンによるものが一位を占め、町内における死亡数でも、五十五年度には十三人が胃ガンで亡くなっています。

胃ガンは、胃の内側の粘膜にできることが多く、粘膜の中だけ粘膜下にどまっているのを早期ガンといい、この段階で発見し、治療すると一〇〇%近く治ります。しかし、この段階で発見できずにと、次第に進んできて筋層や漿膜を突き破ってリンパ管に入り、肝臓その他の臓器に転

早期発見・早期治療を

移します。これを進行ガンといい、早期ガンと比較すると非常に治りにくくなり、幸いなことに、早期ガンはガンの発育がゆっくりしているため、進行ガンに進むまでにはかなりの期間があることがわかってきましたので、この早期ガンの時期に発見し、治療することが大切です。

胃の集団検診は、早期ガンの発見に重点がおかれていて、胃の具合が悪くて病院を訪れた方で、胃ガンがあった場合には、進行ガンが多く、集団検診の中期からは、たとえ胃ガンがあっても大部分が早期ガンで、治療すれば治すことができます。表は五十四年から五十六年までの結果です。五十六年では九十八人の内、二十七人が精密検査の必要

町胃ガン検診実施状況

項目	年度別			
	54	55	56	
間接撮影	受診者数	106	100	98
	要精検者	23	14	27
	異常なし	83	86	71
精密検査結果	受診者数	22	14	27
	胃ガン			1
	早期ガン			2
	胃ポリープ	1		
	胃潰瘍	3	3	
	胃潰瘍瘢痕	4	3	
	その他	5	5	15
異常なし	9	3	9	
翌年度精検	1			

町民文化祭開く

3日に商工祭・バザー

第十七回町民文化祭は、語り合ふ人と人とでつく「語り合ふ人」として、今年も十一月二日(前夜祭)、三日、四日の三日間、田辺中央公民館で開催します。

会場には、地区やサークル、各種団体の展示コーナーをはじめ、メイン会場となる大ホールでは、日ごろ練習を重ねてきた舞踊や歌などが披露されます。

三日には田辺小学校でも商工祭が行われ、町内の各商店が軒をつらね販売合戦を繰りひろげる中で、特設



田辺町消費生活物資調査表

品目	規格	単位	平均販売価格(円)		備考
			9月	8月	
小麦粉	薄力粉	(1袋)	184	186	
食パン	普通品	1斤	151	147	
牛肉	中肉薄切り	100%	307	310	
豚肉	中肉薄切り	100%	164	165	
鶏卵	白色Lサイズ(パック入)	10個	215	220	
キャベツ	—	100%	28	47	
サラダ油	びん入	1,650%	557	573	
醤油	パック入	1リッター	287	248	
洗剤	合成洗剤	2.65%	958	905	
灯油	粉石けん	1%	282	490	
	店頭渡し配達	1缶(18リッター)	1,726	1,696	
			1,744	1,716	

(注) 調査結果は、消費生活モニターが日常買物に利用する町内店舗の平均価格で町の平均価格ではありません。

田辺木津川公園 5日から使用可

先日の台風被害のため使用中になっていた田辺木津川運動公園が修復作業が完了し、十月五日から使用できます。使用を希望される方は建設課都市計画課まで申し込みください。

各運動公園の使用申し込みは町内の方は使用日一週間前、申し込みが重なった場合は三週間前に抽選を行います。抽選日がまだある日については先着順となります。なお早稲田木津川運動公園の復旧は未定です。大変長い間ご迷惑をおかけいたしました。田辺木津川運動公園で、のびのびとスポーツを楽しんでください。

申込方法 ハガキに住居、氏名、生年月日、世帯主、電話番号、希望日を記入して十一月十日から三十日までに町民生保課へは都市計画課へ。

へ申し込んでください。検診は無料。

同和問題シリーズ

全国水平社創立60周年

—水平社の組織—

全国水平社の運動は、一発展するようになり九二(大正十二)年の創立後、またたくまに全国各地の被差別部落に支部が結成され、わずか一年の間に三府六県で約六十の支部が組織されました。

二年目には、その数は急増し、約三百にも達し、さらに三年目には五百二十支部にも達しました。

本部は全国水平社連盟本部といひ、京都の藤が峰におかれ、創立年の七月には機関誌「水平」が創刊されました。

その当時、初期の水平社組織は、きわめて自由な形で運営されていきました。

数人あるは数十人が集まった場合は三週間前に抽選を行います。抽選日がまだある日については先着順となります。なお早稲田木津川運動公園の復旧は未定です。大変長い間ご迷惑をおかけいたしました。田辺木津川運動公園で、のびのびとスポーツを楽しんでください。

申込方法 ハガキに住居、氏名、生年月日、世帯主、電話番号、希望日を記入して十一月十日から三十日までに町民生保課へは都市計画課へ。

その組織は、その「同人」の資格や会則は定められていなかったため、さまざまの考えをもった人々が、思い思いの方法で運動を展開しました。

そのため、運動が進展し組織が大きくなるにつれて内部で意見の相違があらわれ、運動のすすめ方での対立が生じるようになったので、一九二二(大正十二)年、全国水平社青年同盟がつくられました。これはその前年に結成された日本共産党の影響をよそに、つづいたグループでした。

そのうち全国水平社無産者同盟と改められ、「無産部落民による解放運動と労働運動、農民運動との合一」を提唱しました。

これに対して、一九二五(大正十四)年には、反共産主義の「純粋水平運動」をかかげる人々によって、全国水平社青年連盟が結成され、思想的な対立にまで

の水平社の活動家が検査されたりしました。分裂と混乱の中にあつた水平社の組織は、それになすすべもなく大きな打撃をうけました。

そこで、組織建て直しの気運が高まり、統一の方向が模索され、その努力が重ねられたのです。

その結果、一九二九(昭和四)年十二月、全水解放連盟が自主解散したことによって統一がはかられたのでした。

そのため、全国水平社の運動は大きく発展し、労働運動、農民運動との連帯も活発になりました。

その後、一九三二(昭和七)年思想的対立が再燃し、水平社解散意見が出され、ふたたび分裂の危機にひんしました。

水平社解散意見とは水平社という身分組織は時代にマッチしなくなつたので、被差別部落の農民や労働者は、それぞれ農民組合や労働組合に加盟すべきだとするものでした。

その根拠には、身分解放と日常生活での要求をどのように関連づけるのかという課題が横たわつていました。

しかし、ふたたび分裂と混乱をくりかえしてはならないとする人々の懸命の努力で、身分差別に苦しむ被差別部落の人々の経済的、運動的、精神的要求を大衆的な運動で獲得しようとする「部落委員会」活動をスタートさせることにより、見事にその危機をのりこえたのです。

やがて、この部落委員会活動は各被差別部落に広く定着し、高松差別裁判に対する闘争で、大きな人権擁護のたたかいに発展しました。

この運動を通じて、水平社の組織は三府三十三県にわたって、千百余の支部を擁立し、全国の被差別部落の人々の約六〇%をその影響下にのびにわたりました。

おいしいお米は 協 ころ米

田辺町農協

大住支所 2-0156 草内支所 2-0056

省エネ時代の車

相互オート

田辺 稲葉30 TEL (2) 0554

月刊家庭学習材

○1~6年の学習・科学
○幼児の学習
○なかよし学習
○毎日の学習
○辞典・文庫・他

コンパニオンがお届けします

学研の 中川学習社 62-3366

ブリジストン・ツノダ自転車
ホンダ・ヤマハ・スズキ 各特約店

全商品 日本信販クレジットOK

確かな技術で安全をうる

森島自転車店 三山木駅前 ②-0608

理容 モリタ

田辺町草内山科54-4 TEL (3) 2684

カット&パーマ&アイパー

近鉄戸駅 (東へ七百)

移動図書館(かんなび号)巡回日程表

コース	地区	時間帯	巡回日
火曜日コース	南山西口	1:30~2:20	12、26
	山ノ本	2:40~3:30	
	新奥戸	3:50~4:40	
水曜日コース	東住宅	2:40~3:30	5、19
	東	3:50~4:40	
	薪	1:30~2:20	
木曜日コース	大住ケ丘1丁目	2:40~3:40	13、27
	大住ケ丘3丁目	1:30~2:20	
	西八・東林	2:40~3:30	
土曜日コース	松井ケ丘	1:30~2:40	6、20
	健康ケ丘	3:00~3:40	
	健康村	4:00~4:40	
土曜日コース	多々羅	1:20~2:00	14、28
	天	2:20~3:00	
	高打	3:10~3:50	
土曜日コース	大住ケ丘1丁目	1:30~3:00	7、21
	室	3:20~4:10	
	大住ケ丘3丁目	1:30~2:20	
土曜日コース	大住ケ丘1丁目	1:30~2:20	1、16
	大住ケ丘3丁目	2:40~3:30	
	大住ケ丘1丁目	3:50~4:40	
土曜日コース	大住ケ丘3丁目	1:30~2:20	9、23
	大住ケ丘1丁目	2:40~3:30	
	大住ケ丘1丁目	3:50~4:40	

「秋、は味覚の秋、スポーツの秋といわれる

澄んだ青空の下で、快い汗を流そう...

スポーツの秋到来



「天高く馬肥ゆる秋」... 秋は気候もよく、食べ物は種類・量ともに豊富になつて食欲が進み、馬も肥えた。くましくなる。それをよくい時期だといつてよい。

人間の場合も、食欲が出てきて夏バテが回復する。は結構ですが、太り過ぎは健康に大敵。大いにスポーツに親しみたいものです。

十月十日は「体育の日」。昭和三十九年のこの日に、日本でも初めてオリンピックが開催されたのを記念して設けられたものです。そして、この日を中心に十月は「体育の日」です。スポーツに親しみ、健康な心身を培うのがこの行事の目的です。

日本人の運動能力は年々向上しつつあるものの、背筋力は低下傾向にあると...

「短歌添削教室」(大活字本) 木俣修著 新刊

短歌を作ろうとする人、また作りつつある人のために、実際に即した作り方を、具体例を多く用いながら、一首一首について批評しわかりやすく解説している。高齢になつてから短歌でも始めようと思われ方には、活字が大きくて絶好の入門書。大活字本としては、このほかに「俳句日暦」「健康のメカニズム」「町かどの福祉」など二十七冊を新たに購入しました。

第2回心身障害児者スポーツ大会



第二回町心身障害児者スポーツ大会(同大会実行委員会、町心身障害児者関係団体連絡協議会主催)が九月十五日、田辺小学校グラウンドで開催され、さわやかな秋空のもと、障害者のみなさんが車イス競争など十四種目に汗を流し、スポーツの秋を満喫しました。

同大会は昨年、国際障害者年にちなんで設けられたもので、この日は身障者協会、ろうあ協会、障害児父母の会など町内五団体をはじめ、手話サークルや町社協のボランティア、町体協指導員など約五百人が参加。

午前十時、入場行進で開会式が始まり、小西進大会実行委員長が「よく集まってくれました。皆さんの顔を見てみると、いっしょにやろう」という意気込みが感じられて大変嬉しい」とあいさつ。原田町長の「みんな助け合つて意義深い大会にしてください」との激励に続いて、田辺小六年の松谷辰夫君、ミと同級部久美子さん(三)、同五年

障害なんかふき飛ばせと500人が集う

川端一笑君(二)が「色々な困難に負けないで最後まで頑張ります」と力強い選手宣誓を行い、準備運動をして競技を開始した。昨年の倍近い百六十三人で、六歳の坊やから七十五歳のお年寄りまで幅広く、競技種目も親子トンネルくぐりやゲートボールリレーなど盛りだくさん。

松葉つえきをつきながら最後まで一生懸命走る坊やや、パン食い競争でお母さんやボランティアのおにいさんに車イスを押ししてもらい、必死になってパンをとる女の子の姿に、会場から盛んな拍手と声援が贈られていました。

最後に参加者全員でフォークダンスをして閉会式に移り、青藤勉大会実行委員長が「来年もまたここに集まり、みんなで頑張りましょう」との力強い約束で大会は幕を閉じましたが、参加者の日焼けした顔には、全力を尽くして競技をやり遂げた自信と喜びが満ちあふれていました。

町長、男女の最高齢者を訪問



「いつまでもお元気で」と原田町長

敬老の日を前にした九月十三日、原田町長は町内の男女の最高齢者を自宅に訪ね、敬老祝金や記念品を贈り「これからもお元気で」と長寿を祝いました。

この日、祝福を受けたのは、今年で満百歳を迎える吉田ふささん(田辺福葉一四ノ二)と吉岡幾次郎さん(大住西村一三)のお二人。

吉田さん宅には戸田敏彦田辺地方振興局長も同行し、町長から敬老祝金、好物の紅茶とケーキ、戸田局長が、総理大臣から全国の百歳になった長寿者に贈られる銀杯と祝状、林田知事からの記念品の小引き出しを贈りました。

ふさはさん(明治十五年生まれ。十一月七日で満百歳になります)が、自分の下着や手ぬぐいは自分で洗濯するなどまだまだお元気な様子で、朝食は一番の好物のインスタントラーメンを自分で作って食べるのが日課とか。

これまで何回かふさはさんを訪問している町長も、今年はこのほかこの日が待ち遠しかったらしく、持参した愛用のカメラでふさは

敬老の日を前にした九月十三日、原田町長は町内の男女の最高齢者を自宅に訪ね、敬老祝金や記念品を贈り「これからもお元気で」と長寿を祝いました。

この日、祝福を受けたのは、今年で満百歳を迎える吉田ふささん(田辺福葉一四ノ二)と吉岡幾次郎さん(大住西村一三)のお二人。

吉田さん宅には戸田敏彦田辺地方振興局長も同行し、町長から敬老祝金、好物の紅茶とケーキ、戸田局長が、総理大臣から全国の百歳になった長寿者に贈られる銀杯と祝状、林田知事からの記念品の小引き出しを贈りました。

ふさはさん(明治十五年生まれ。十一月七日で満百歳になります)が、自分の下着や手ぬぐいは自分で洗濯するなどまだまだお元気な様子で、朝食は一番の好物のインスタントラーメンを自分で作って食べるのが日課とか。

これまで何回かふさはさんを訪問している町長も、今年はこのほかこの日が待ち遠しかったらしく、持参した愛用のカメラでふさは

民間車検工場

自動車工業

田辺町関屋46-1
☎(2)2179

実認 ゴム表
印印 印札

竹村印判店

田辺町役場前
☎21427

■店舗装飾
■クロス貼
■カーテン
■カーペット
■床材一式施工

専門店

インテリア

国鉄大住駅西 ☎33099
内装仕上業 京都府知事許可
(船-2第16573)

車検は利息の安いローンで

株式会社

田辺自動車

田辺町多々羅
☎(2)0382(代)

ゴミは収集日に

**もえるゴミ・もえない
ゴミは別けて**

町政カレンダー

OCTOBER 10

日	月	火	水	木	金	土																																
10月17日(日) 大住小(九時三十分) 田辺小(十時二十分)	10月16日(土) 老人福祉センター常設展(午前九時三十分) 三山木小(十時二十分) 普賢寺小(十一時十分)	敬老会を開催 10月16・17日 町民生部福祉課では、町恒例の敬老会を十月十六日と十七日に各地域で開催します。	① 共同募金開始(新田辺、興戸、三山木駅7:00~9:00) 街頭募金 全国労働衛生週間(7日まで)	② <表の見方> 心相=心配ごと相談 結相=結婚相談 書教=書道教室 茶教=茶道教室	③ 第18回町民体育大会(田辺木津川公園8:00~) 休日応急診療所開設日(8:00~12:00)	④ 民謡踊クラブ(◎13:00~15:00)	⑤ 心相(社協13:00~16:00) 結相(社協13:00~16:00) 三種混合(保セ13:30~14:30)	⑥ 書教(◎9:30~11:30) 三種混合(保セ13:30~14:30) 郡老連総会(◎10:00~15:00) 研究発表、ゲートホール大会	⑦ 三種混合(保セ13:30~14:30) 乳幼児相談(保セ9:00~11:00)	⑧ 献血(田辺区公民館10:30~12:00、13:00~14:30)	⑨	⑩ 休日応急診療所開設日(8:00~12:00)	⑪ 体育の日振り替え休日 町民硬式テニス大会(都市公園) 休日応急診療所開設日(8:00~12:00)	⑫ 3カ月児健診(保セ13:00~14:00)=57年6月生 茶教(◎13:30~15:30) 結相(社協13:00~16:00)	⑬ 3歳3カ月児健診(保セ13:00~14:00)=54年7月生 インフルエンザ(田辺小13:30~14:30)=満3歳以上で幼児小中在籍者 書教(◎9:30~11:30)	⑭ インフルエンザ(大住中13:30~14:30)=同	⑮ インフルエンザ(田辺東小13:30~14:30)=同	⑯ 敬老会(常磐苑、三山木小 普賢寺小9:30~)	⑰ 敬老会(大住小、田辺小9:30~) 休日応急診療所開設日(8:00~12:00) 緑化木販売(役場前駐車場 9:00~16:00)	⑱ 民謡踊クラブ(◎13:00~15:00) 母教(保セ9:30~12:00) インフルエンザ(大住小13:30~14:30) 無料法律相談(府振興局13:00~16:00)	⑳ 1歳6カ月児健診(保セ13:00~14:00)=56年3月生 結相(社協13:00~16:00) 中央老人大学(◎9:30~11:30)	㉑ インフルエンザ(薪小、普賢寺小13:30~14:30)=同 心相(社協13:00~16:00) 書教(◎9:30~11:30) 健康村老人大学(健康村公民館10:00~12:00)	㉒ インフルエンザ(草内小13:30~14:30)=同 料教(◎10:00~13:30) 老人健康相談(常磐苑13:00~15:00) 防火管理者講習会(八幡市9:00~16:00) 22日まで	㉓ 9カ月児発達相談(保セ9:30~11:00、13:00~14:30)=56年12月生 心相(社協13:00~16:00) 普賢寺婦人学級(普賢寺青婦研修所19:30~22:00)	㉔ 町民硬式テニス大会(都市公園9:00~) 町民オリエンテーリング大会(大阪府宝池、飯盛山9:00~) 休日応急診療所開設日(8:00~12:00)	㉕ インフルエンザ(楮良中、松井ヶ丘小13:30~14:30) 民謡踊クラブ(◎13:00~15:00)	㉖ 3カ月児健診(保セ13:30~14:00) 結相(社協13:00~16:00) 茶教(◎13:30~15:30)	㉗ 離乳食実習(◎13:15~15:30) 献血(三山木福祉会館10:30~12:00、13:30~15:30) 書教(◎9:30~11:30)	㉘ インフルエンザ(保セ、三山木小13:30~14:30)	㉙ 府戦没者追悼式(府立体育館11:00~)	㉚ <表の見方> 料教=料理教室 母教=母親教室 保セ=保健センター(☎3-2662) ◎=田辺中央公民館(☎2-2552)	㉛ 町民卓球大会(田辺中9:00~) 休日応急診療所開設日(8:00~12:00)	11/① インフルエンザ(田辺小13:30~14:30) 民謡踊クラブ(◎13:00~15:00)	② インフルエンザ(大住小13:30~14:30) 結相(社協13:00~16:00) 町民文化祭前夜祭(◎18:00~21:00)	③ 文化の日 町民文化祭(◎9:00~21:00) 商工祭(田辺小9:00~) 社協チャリティバザー(田辺小13:00~)	④ 町民文化祭(◎9:00~13:00) 乳幼児相談(保セ9:00~11:00) インフルエンザ(田辺東小13:30~14:30)	⑤ インフルエンザ(薪小、普賢寺小13:30~14:30) 心相(社協13:00~16:00)	⑥ 町戦没者追悼式(◎11:00~)

予防接種を実施

5日から保健所で三種混合

町民生部保健課では、予日以後に受けてください。防疫種法に基づいて三種混合(二期は一期の最終日から合(百日せき、シフテリア)十二月から十八カ月の間(破傷風)の予防接種を実施します。

対象者は、一期が生後二十四日から四十八カ月まで、二期は十月九日以後の実施日に受けてください。突で、三週間から八週間隔(三日)に接種された方は十月七日に接種された方は十月七

やさしさを隣人に

共同募金

今月から、赤い羽根の共同募金運動が始まります。たすけあいの心、お互いに困ったときはたすけあい、住みよい地域社会をつくるための活動に進んで参加しようという一人ひとりのやさしさと、たすけあいの心を表したもので、それが赤い羽根です。

共同募金運動は、昭和十二年に産声を上げて以来今年で三十八回目を迎えます。その間に寄せられた善意のお金は約千七百四十二億円にも上り、老人福祉、心身障害者福祉、児童福祉、地域福祉などのいろいろな社会福祉事業や更生保護事業を進めるために役立てられています。

今年度は、共同募金運動発足三十五周年に当たることから、これを記念して、老人と障害者の生きがい対策のための全国共同特別配分が行われます。やさしさを隣人に、今年もあなたの胸に赤い羽根を。

調停相談

11月12日

御日本・京都調停協会連合会及び木津調停協会では、民事一般のもめごとでお困りの方に対する調停相談を行います。相談は無料です。相談の秘密は守られます。

○日時 十一月十二日午前十時から午後三時

○場所 木津労働センターメント(☎〇七七四七 二一〇五〇一)

納税

27日(水)松井ヶ丘公民館(9時~11時30分) 健康村公民館(13時30分~16時)

28日(木)三山木福祉会館(9時~11時30分) 高木公民館(13時30分~16時) 興戸公民館(9時~11時30分) 新田辺東住宅公民館(9時~11時30分) 府営第一集会所(13時30分~16時)

どんな業種のお方でも記帳代行します。経理は面倒でやっかいなものではありません。わたしたちは、どこよりもより明るくより安く、しかもコンピューターで記帳のお手伝いをします。お気軽に御連絡下さい。

あなたの街のタケダ記帳センター

株式会社 タケダビジネスセンター
本社 相楽郡山城町上狹
Tel. 077486-4666代
田辺支店 綴喜郡田辺町東西神屋
33-3 3F
Tel. 07746-2-5666代

取締役会長 武田 武男
代表取締役社長・公認会計士 田村 繁和

記念品・内祝・引出物・租供養

ギフトショップ **ホリタカ**

お電話を頂ければ すぐにお伺い致します

田辺町松井 ☎2-3518

信頼の心を21世紀へ

文具・事務用品・スチール家具

大栄

近鉄新田辺駅前 ☎2-9473
☎3-3091

●電話注文請け承ります

無料駐車場完備

測量全般・設計監理
都市計画・区画整理
補償整理・登記全般

牧草コンサルタンツ

田辺町大字東(法務局前) ☎2-4611代
ファクシミリ2-4617

町の行事は 案内電話二一四四四四

町の意見・要望・苦情は 留守番電話二一四三三三