

並木道やグリーンベルト

みどりある

町づくりを…



記念植樹祭・植木即売会も

「緑のある健康な文化都市」をスローガンに町づくりを進めているわが町は、記念植樹の奨励や街路樹、緑地帯の整備充実、植木の即売会などをはじめ、宅地開発、砂利・土砂の採取に対する行政指導の強化など、郷土の緑や豊かな自然環境を保護するための施策を進めています。

町ぐるみの緑化推進の一助として行われているのが記念植樹祭。三月二十一日、中央公民館で行われた五十六年度町民植樹祭には、若夫婦や家族つれなど二十三組が参加。結婚、誕生、入学を記念して、黒松や紅梅などを植樹しました。この日は他に、竜王野外活動センター(山桜苗木二百本)、三野手原川右岸(桜苗木四十本)、天王バス停周辺(桜十本)に記念植樹を行いました。

「町に緑がなくなることは、町全体に活気がなくなる」となります。住民のみならず一人一人に木を植えていただくことが、緑豊かな町づくりにつながるのです。

田辺町住民憲章

(昭和四十一年十月制定)

わたくしたちは、明るく住みよい豊かな町づくりを将来にむかって進めていくために、その生活の規範ともいべき住民憲章を定めました。わたくしたちの日常生活のなかにこの憲章がとけこんで守られていくことを望みます。

わたくしたちは、郷土の自然を愛護し清潔な町づくりにつとめましょう。わたくしたちは、郷土の産業を育て、田園都市実現に努力しましょう。わたくしたちは、老人・子供を温かくいたわり、健康で明るい家庭をきつぎましょう。わたくしたちは、郷土の歴史を知り、文化遺産を大切に護りましょう。わたくしたちは、小さな親切で社会や生活の向上につくしましょう。

町の花

ひらとつし

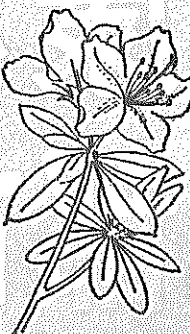

町の気候風土に適し木が強く花弁も大きく美しい

△昭和四十四年六月十六日制定▽

町の木

なんぎんばせ

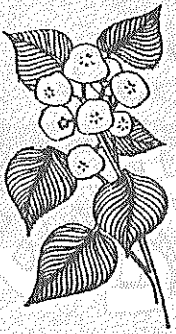

京都の南部に位置する町にふさわしい木として、紅葉美しく木の強さはのびゆく町にふさわしい

△昭和四十二年一月一日制定▽

町の行事は

案内電話二一四四四四



町への意見・要望・苦情は

留守番電話二一四二四二

健全財政運営のため

一般会計・特別会計前年度比較表

昭和57年度	一般会計 (前年比 4.5%)	昭和56年度
7,244,000	一般会計 (前年比 4.5%)	6,932,000
1,133,737	国民健康保険 (7.1%)	1,058,411
66,990	住宅新築資金等貸付 (△40.7%)	112,984
7,623	松井財産区 (△23.9%)	10,013
608,162	公共下水道 (17.6%)	517,144
57,541	農業共済 (5.9%)	54,355
1,348,502	水道 (3.1%)	1,307,329
24,314	休日応急診療所 (4.2%)	[56年6月予算化] 23,330
10,490,869	合計 (4.7%)	10,015,566

農産物生産事業など。農業構造改善事業では推進活動事業関係費、農村総合整備計画事業ではモデル事業の調査設計関係費、農地費では団休管かんがい排水事業及び老朽ため池事業などの工事関係費、地籍調査費では水取地域の調査費、林業関係費では松くい虫防除のほか甘南備山の保護対策費、造林事業の委託料及び緑化推進関係費などを計上。

土木費
道路給排水費では道路台帳整備事業費、道路橋梁費ではバス回路借地料、道路維持費では維持補修工事費、道路新設改良費では車いす用歩道切り下げ、町内道路角切り用地買収をはじめ、道路整備などの工事費、橋梁維持費では維持補修工事費、新たに橋梁新設改良費の目をつけて工事費を計上。

教育費
小学校費では大住小体育館をはじめ田辺、三山木小などの整備事業費、修学旅行及びバス通学費の補助、要・準要保護児童の補助、育成奨励費、新小校舎増築(買取り)事業など。中学校費では田辺中中学校舎補修事業のほか、修学旅行費などの補助、大住中、設備調査委託料などを計上。

商工費
商工業振興費では町商工会への事業補助や同和地区産業振興融資・中小企業者資金借入保証料補助、観光費では夕涼みのついで負担金及びハイキングコース案内道標作成費などを計上。

消防費
非常備消防費では消防団への助成、消防施設整備費では消火栓、防火水槽新設工事費のほか、積載車、消火器具庫などの備品充実費、水防費では水防備蓄資材費など、新たに災害対策費の目をつけて防災会議事務費などを計上。

一般会計予算目的別内訳

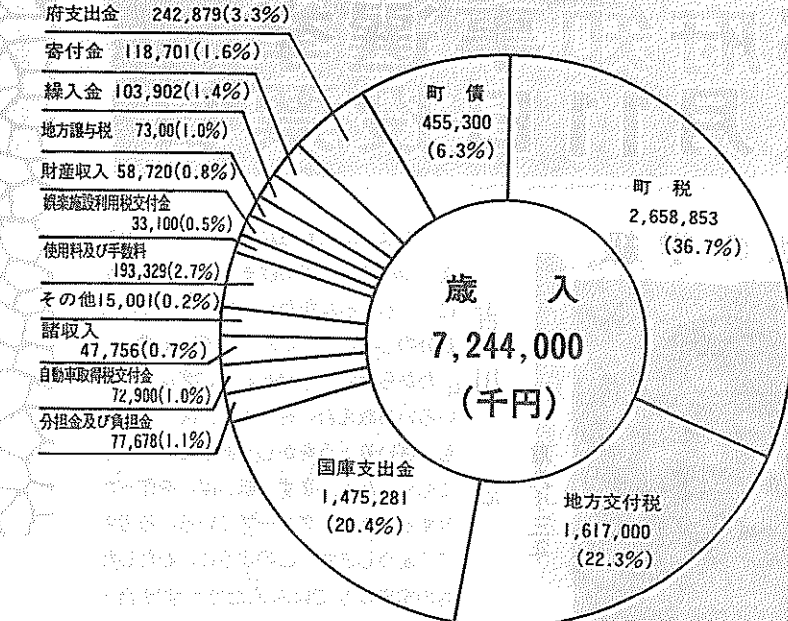
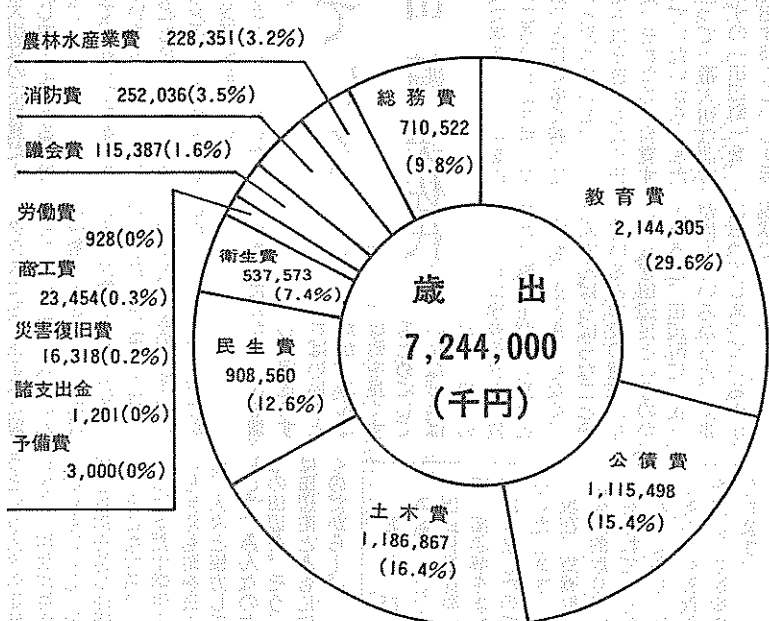

民間車検工場

計

自動車工業

田辺町関屋46-1
☎(2)2179

実認 ゴ表
印印印札

竹村印判店

田辺町役場前
☎②1427

宅治茶

沼祥玉園

田辺町草内
電話二一〇二六

山 今 宗

製造直売(自園)お茶の

玉宗園

田辺町草内
TEL②6493(代)

茶問屋

今村芳聖園

田辺町田辺
田辺二一〇一八

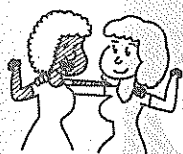

奥さん登場

春の彼岸も過ぎて、野に草花が咲き乱れ、山の木々は芽吹きがはじまり、水ぬるむころから、春、夏、秋と自然に恵まれる好季節に、庭先や窓辺に盆栽や草花の数も置いて、自他共に楽しみたいと、毎年首を長くして待ち望んでいるこのころの私です。

私の住んでいます純農の集落でも、昔のたまたまいとは随分と変わり、きれいになり、大部分の家庭では庭園を整え、花壇を作り自然に溶け込んだ充実した日々を送っておられるようにお見受けします。

さて、私は主人の定年退職を機会に夫婦で海外に視野を移すことにしました。

(一)二年余り北半球の主要国をまわりましたが、一段と印象に残る美しく、そして清潔な国は、やはりス

長谷川ユキ子 (西 八)



ガボール、三番は西ドイツが清潔な国づくり、街づくりに積極的に参加しているからでしょう。私達も経済大國だと威張っているだけなく、良きお手本にならなければとつくづく感じました。

二番はパソコクの外周部に努めたら、もっと住みやすいに己が清潔な街づくりでしようか。翠さの加減もありましようか、とても悪い町ができるだろうと思ひ、春の陽気に誘われるまま、海外のことなど、心掛けたら、市民の心掛けの問題かと思ひます。また、自分の生活する街に愛着がないのでしようか。いやと思ひました。

お願ひ
奥さん登場、私この町への投稿をお待ちしています。奥さん登場は、家庭、仕事、趣味など千言万語程度。私この町は五百字程度です。住所、氏名、年齢、職業、電話番号を明記のうえ、町総務部人事課へ。

草花を植えて美しく……

京都府知事選挙 4月11日投票日

私の学級



吉川 恵 草内小三年

保健室につれていってあげます。もっとほかに、いろいろなかきかきがある、みんな自分のしごとをちゃんとしています。

わからないことがあると、グループでいろいろ教え合います。図工のときも、ざいりょうをかしてあげたり、かしてもらったりします。紙しばいを作ったりするときも、グループでいろいろ考えてくふうします。このように、わたしたちの学きゅうではみんなですけ合って、なかよくべん強しています。わたしは、このクラスが大好きです。

私とこの町
電話の向こうより主人の声「一休寺の場所分かったから」、さっそく地図を頼りに、初めて田辺の地に下り立ったのは六年前の夏でした。まさかこの土地が、私の第三の生活の場になろうとは、知るよしもありませんでした。

それから二年余りの忙しいう月日を経て、やっと田辺の住民になりました。初めて新田辺まで自転車を走らせた時、ビュンビュンとトラックやタンクが私に漕いかかるように追いついて行き、生きた心地がしませんでした。

自然にはぐくまれて
大住ケ丘 鈴木富美子
た。それで、堤防や細い横道を捜し、そこでノビルやワラビなど素晴らしい自然を見つけた。娘の十三参りも、嵐山の祖である虚空蔵谷へお参りに行くことができた。速く住むように、なつて心細く思っていた私達ですが、まるで生まれ育った土地です。生活をしていくような錯覚さえいたしてしまいます。子ども達もすっかりこの地になじんだようです。

町合併30周年に想う

町合併30周年記念作文

私田辺町へ来て五年目。センター、プール、資料館など五年の間で、この田辺を建てる。田舎だから辺はいろいろ変わった。特いなところは思えない。遠くまで買物に行くようになった。目的の地へ行くにも何回も乗り継ぎしなければならぬ。自然はやはり求めていた。なかつた。何かと不自由な山、川、田のよ。自然は自然でなく親しめる。都会化というより、開け自然だ。誰もが見し、足でほしい。というのは、大勢の人たちの願いである。勢の人たちの願いである。自然だ。

田辺町と生きていく
大住中三年 山崎美佐代
うと、買物物が不便なので。都会的な生活のせい。大手スーパーや店を贈や、体力がないなんて風に。交通の便も困る。その。鉄、バスだけでは自由に行き来できないので、道路を。通したり、私鉄が大住に来れば、もっと便利になる。今までは随分「都会化して。またレジャーも人間に。必要だから、スポーツが、これは都会にありか。手紙を出す時くらいしか。現状でしょう。

おわび
本紙三月五面の「国民健康保険」の中で一部誤解をまねく点がありましたのでおわびいたします。

現在、療養取扱機関は全国的取り扱いは申請をされているのがほとんどであり、他府県でも同様であり、他府県を提示して治療を受けられます。

しかし、私は田辺町を自分たちの力で良くしたい。という人々の集結だと解する。町民が増えたと財政目的のいい、町を良くする目的を持つ仲間が増えることにもなる。

私はまた中学生……これから何年も町を良くするため、人々と協力して生きていこう。みんなの力でみんなの田辺を。そう、私たちが田辺町ととも生きていくのだから。

記念品・内祝・引出物・粗供養
ギフトショップ
ホリタカ
お電話を頂ければ
すぐにお伺い致します
田辺町松井
☎2-3518

不動産
の売り買いは
地元で安心な
創業明治40年
株式会社 やまむら(綿屋)
多々羅
☎2-0166(代表)

きょういちや
三山本駅前 TEL:0746-2-0243

小西秀芳堂
創業75年
田辺町本町
TEL:20159

近畿量協同組合 加盟店
全日本化学量協会
カーテン・カーペット施工
たみ店
TEL:2-0301(本店)
2-3149(支店)

し尿行政のはなし

特集

し尿収集と水洗便所

町におけるし尿収集業務については、新しく町民となられた方はもちろん、従来からのみなさんでも制度をご存じない方がおられるかもしれません。そこで、この制度について知っていただくと同時に、再認識をしていただく意味で紹介させていただきます。

町のし尿収集は申し込み業者へ連絡してください。金は業者との契約により現制度になっています。各家 し尿収集料の支払いは全金でお支払いください。庭をまわっている業者、別てくみ取り券で行っています。し尿収集時の注意

①作業道路や収集口付近に物を置かない
②便槽にスリッパ、ビニール、新聞などの雑物を捨てる
③犬は必ずつなぎを付けておく
④収集口にも雑物が入らないようにフタをする。

また、臨時に収集をされる方は、地域に合せて収集を行いますので、早目に力をお願いします。この料らないようにフタをする。

し尿収集の地域別日程表

し尿収集は、下記の日程により行っています。なお、天候その他の都合により一部変更することがありますからご了承ください。

担当業者名	地区名	収集日	地区名	収集日
城南衛生 (2)-1865	田 辺	毎月 1~10日	東 住 宅	毎月 18日
	岡 村	毎月 11日	一 休 ケ 丘	毎月 19~24日
	東 林	毎月 12日	南 山 西	毎月 25日
	西 八	毎月 13~14日	西 住 宅	毎月 25日
	松 井	毎月 15~16日	健 康 村	毎月 26~30日
	河 原	毎月 17日	健 康 ケ 丘	毎月 26~30日
平安衛生開発 (2)-1732	興 戸	毎月 5~9日	二 又 ・ 高 木	毎月 24日
	新 興 戸	毎月 10~13日	山 本	毎月 25日
	東 ・ 佐伯団地	毎月 14~15日	打 田 ・ 高 船	毎月 26日
	河 原 ・ 南田辺	毎月 16~17日	天 王 ・ 水 取	毎月 27日
	南 山 東	毎月 18~19日	普 賢 寺 多 々 羅	毎月 28日
	江 津 ・ 宮ノ口	毎月 20~21日	佐 伯 団 地	毎月 30日
	山 崎 ・ 出垣内	毎月 22~23日		
	飯 岡 ・ 山 本	毎月 2~3日	草 内	毎月 16~20日
	三 野	毎月 5~6日	西 薪 (井手)	毎月 11~12日
	東 薪 (茶ノ木)	毎月 7~8日	西 薪 (一休寺道)	毎月 13~14日
西田清掃 077482-3033			第1 日 光 苑	毎月 24~25日
			第2 日 光 苑	毎月 23日
伏見清掃 075-(601)-6714				

収集率が低下したり料金が高くなる

⑤収集時の水はバケツに一杯まで
⑥留守をしない。留守家は原則として収集しないので必ず近所に頼んでおく

⑦自動車でも車を踏まない
⑧収集車の近くで子どもを遊ばせない
⑨不良便槽は早急に改善を

浄化槽の管理
管理は契約により、定期的に業者が巡回し、点検を行い管理費は契約に準じ現金払いとなっています。

水洗便所の話
し尿浄化槽の現在①
下水道との違い
下水道は、地下に広範囲に敷かれたパイプを流れてきたし尿や台所、風呂などの雑排水をターミナルにある大規模な終末処理場で処理します。

し尿浄化槽は、下水道が建設されていない地域で、尿(大きなものは台所、風呂などの雑排水も含む)をあらかじめ処理して直接または側溝を通して近くの川に放流するものです。

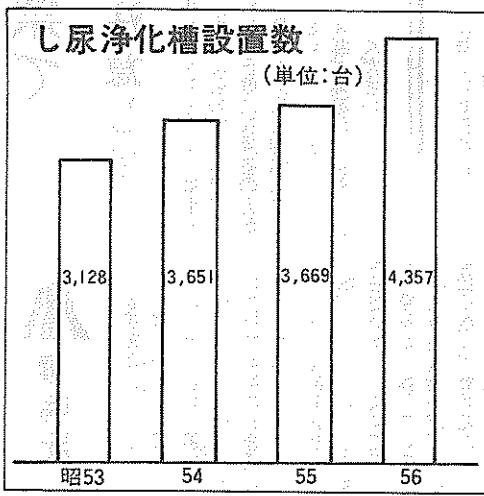

別表は五十三年から五十六年までの三年間のし尿浄化槽設置数の伸びです。○今後も増えそう
日本は外国に比べると下水道の普及が大変遅れています。日本の全国平均が二一・二五%で、アメリカ七一・一%、イギリスが九四%と比べています。(世界統計年鑑から)
厚生省では下水道整備計画を実施し、普及率向上に努めています。そうなることを祈ります。そうなることを祈ります。そうなることを祈ります。

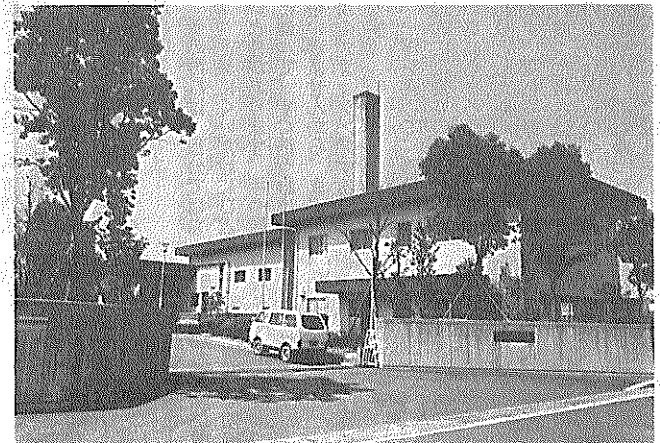

し尿行政のメッカ「緑泉園」

20日まで
台帳縦覧
地方税法第四一五条の規定により、固定資産課税台帳の縦覧を行います。
期間 四月一日から二十日まで(時間は午前八時三十分から正午までと午後一時から五時まで)(ただし、土曜日の午後と日曜日は除く)
場所 町総務課税務課

■店舗装飾
■クロス貼
■カーテン
■カーペット
■床材一式施工

専門店

インテリア

国鉄大住駅西 ☎(3)3099
内装仕上業 京都府知事許可 (般-2第16573)

車検は利息の安いローンで

株式会社

田辺自動車

田辺町多々羅 ☎(2)0382(代)

絶やしたくない
明るい笑顔

農協の共済

万全の備えしてあります

田辺町農協 ☎2-1177

測量・調査・計画・設計
工事監理 登記

コンピュータ図化システム

牧草測量設計

田辺町大字東(法務局前) ☎2-4611(代)

'82.学習参考書
各種辞典・参考書
教科書ガイド

豊富に取り揃えました

田辺の本屋

山城書店

東住宅商店街
TEL②0827

弥生時代の周溝墓

飯岡山古墳から発掘

方形周溝墓が見つかった四十坪、直径十三坪(二個)のは、同古墳群の中でも京分と石巻(矢張り)二個部、奈良が一望できる最頂部が出土。つははへら磨きが部に位置し、茶畑の中から発見されたもので、農道拡工のため町教委が二月二十四日から調査していたもの。

町内でも有数の古墳の宝庫といわれる飯岡丘陵で、弥生時代後期(約1,700~1,800年前)の見られる「方形周溝墓」の一部が見つかった。今回発掘されたものは、同地区で以前に堅穴式住居跡が見つかっており、これはかなり身分の高い人の墓ではないかとみられている。

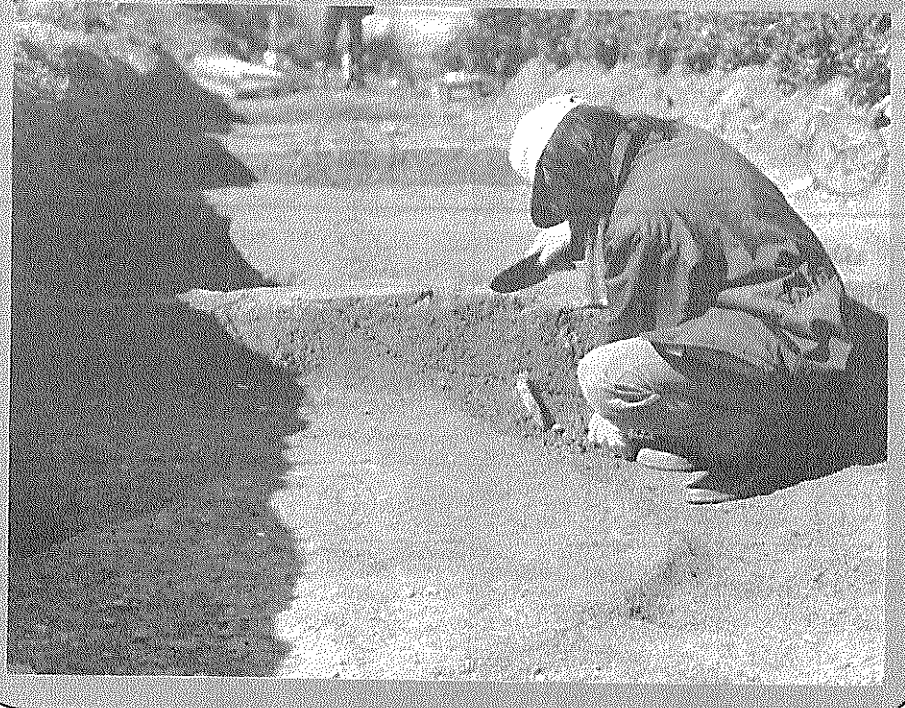

トレンチの結果、地下約二十坪位の所からカギ形に曲がった方形周溝墓の東南角の部分が見つかった。その部分は幅一坪、深さ三十坪、長さ八坪の溝になっていて、規模は一片十坪前後と推定されています。同時に、溝とその周辺から弥生式土器のつば(高さ)

方形周溝墓は、加茂町でも発掘されており、南山城地方では二番目。同丘陵地には、同時代の堅穴式住居跡も見つかったっており、さらに同志社校地内にある天神山遺跡などから、この丘陵と周辺には身分の高い人たちが居住したのではないかと推測されています。また集落の形成が低湿地から高地へ移る「高地性集落」との関係もあり、立地条件もよくこの丘陵には、当時かなり大きな勢力をもった一族が住みついていたのではないかとみられています。

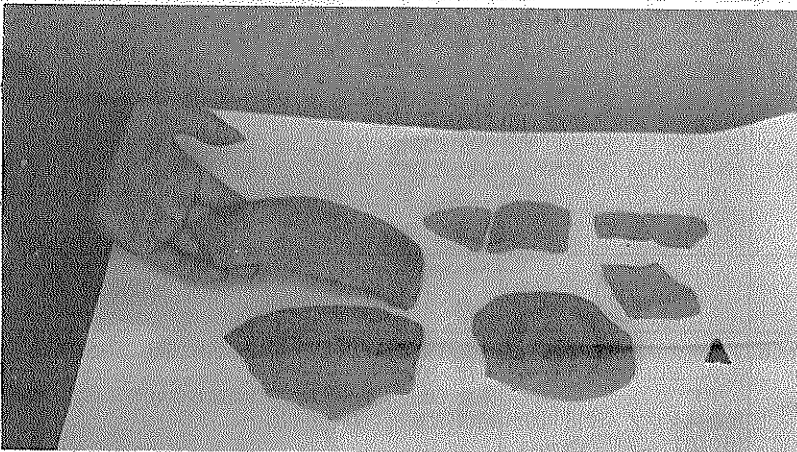

出土した弥生土器の壺の破片と矢じり

お母さん見てボクの絵、がんばってかいたよ。
大住幼稚園(篠原照子園長、園児数三百四十二人)で三月五、六日の二日間、園児たちの一年間の作品を集めた絵画展が行われました。

この絵画展は、お母さんたちにこの一年間の幼児教育の成果を見せようとする毎年、園生活のしめくくりのこの時期に行われているものです。各保育室に展示された作品は、運動会やイモほりをしたときの絵、お話をももにした版画、空箱やトイレットペーパーの芯などの廃物を利用した汽車など約八百点。年長組では個人作品のほか、二月の生活発表会

幼児教育の成果を披露

大住幼稚園園長



作品には一年間の思い出がいっぱい

で行った「からすのパンやさん」などの劇遊びをテーマに、グループで話し合い、マにグルーブで話し合い、るうちにおもちゃさがわかをしなが楽しく作った共、喜んでかいたり作った同作品もあり、いずれも園児たちのおどろきや喜びなどが、心が表現されたもの。園児たちは、一生けんめい作った作品をお母さんに見てもらえたとあって大先生の話によると、一年を通じての園児たちの喜びでチョビり得意氣。達はめざましく、最初、お母さんたちも、作品を前にはまった絵しかかき前にして、我が子の成長ぶに目を細めていました。

お年寄りもスポーツにハッスル

ゲートボール中央大会
第三回町ゲートボール中米賞の祝辞、前年の優勝者上があるが、府大会出場を中央大会(町老人クラブ連合会、町教育委員会主催)が、選のあと、二又長寿会の森を十分に発掘してしました。三月四日、町老人福祉センター「常磐苑」ゲートボール場で開催されました。大会には、二月に町内五地区で行われた地区大会で優勝した男子、女子、男女混合あわせて十四チームの選手をはじめ、来賓、応援の城陽市老人クラブ連合会のお年寄ら約二百人が参加。大会は出場選手の入場行進で始まり、藤本菊松町老連会長が「地域の代表として日ごろの成果を十分発揮さす、立派な成績をおさめてください」とあいさつ、

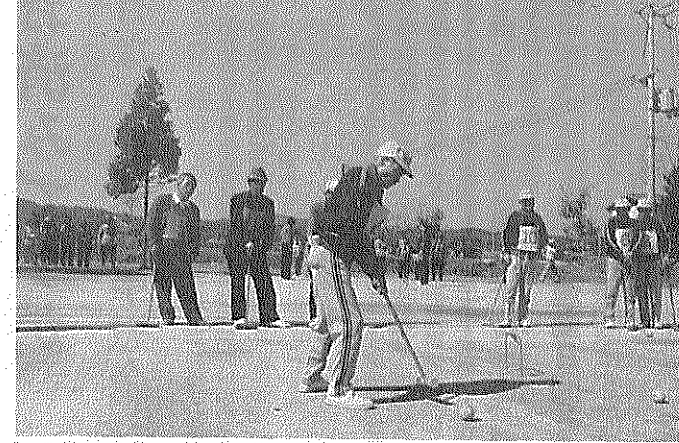

府大会出場をかねて行われただけに表情も真剣そのもの

ジャズダンス・ヨガを取り入れたミス&ミセスのフレッシュ体操

—生徒募集—

真美健康体操

新田辺駅前京都信用金庫2F (10時~11時)

☎2-7936(池田)

省エネ時代の車

相互オート

田辺 稲葉30
TEL (2) 0554

月刊家庭学習材

- 1~6年の学習・科学
- 幼児の学習
- なかよし学習
- 毎日の学習
- 辞典・文庫・他

コンパニオンがお届けします

学研の
中川学習社
☎2-3366

ブリジストン・ツノダ自転車
ホンダ・ヤマハ・スズキ 各特約店

全商品
日本信販クレジットOK

確かな技術で安全をうる

森島自転車店

三山木駅前 ②-0608

美容 **モリタ**

田辺町草内山科54-4
TEL (3) 2684

カット&パーマ&アイパー

ココ

町政カレンダー

APRIL

4

日

月

火

水

木

金

土

					① エイプリルフール	②	③ 町立保育所入所式
			茶摘子さん 募集します 町農協では今年度の「茶摘子さん」を募集しています。田辺のお茶は、品質も良く玉露部門では日本一を誇っています。この良質の玉露は町内の大部分の茶園で、手で一芽つ摘み、高級玉露を生産しています。しかし、地元の茶摘子さんは少なく、他府県から応援に来てもらっています。現状ではまだまだ絶対数が不足しています。 町内や近隣にお住まいの方で、一度「日本の味、田辺玉露を摘んでみよう」と思われる方は、町農業協同組合管理指導室(☎二一七)まで一報ください。諸条件等についてはその時にお知らせします。 「あかねタスキ」の「カサ」のシーズンもすぐそこまで来ています。至急ダイヤルをまわしてみてください。				
④ 休日応急診療所開設日(8:00~12:00) 消防団入退団式(☎9:00~)	⑤ 民謡踊クラブ(☎13:00~15:00) 心相(社協13:00~16:00)	⑥ 結相(社協13:00~16:00)	⑦ 町立小学校入学式 書教(☎9:30~11:30)	⑧ 町立中学校入学式	⑨ 町立幼稚園入園式		
⑪ 京都府知事選挙投票日(7:00~18:00) 休日応急診療所開設日(8:00~12:00) 町ソフトボールトーナメント大会(田辺木津川運動公園8:00~)	⑫ 民謡踊クラブ(☎13:00~15:00)	⑬ 茶教(☎12:30~15:30) 結相(社協13:00~16:00)	⑭ 3歳3カ月児健診(保セ13:00~14:00) 書教(☎9:30~11:30)	⑮ 老人健康相談(常磐苑13:30~15:00)			
⑱ 休日応急診療所開設日(8:00~12:00) 町ソフトボールトーナメント大会(田辺木津川運動公園8:00~)	⑲ 母教(保セ9:30~12:00) ツベルクリン反応検査(田辺小、薪小13:30~14:30) 無料法律相談(府振興局13:00~16:00) 民謡踊クラブ(☎13:00~15:00)	⑳ 1歳6カ月児健診(保セ13:00~14:00) 心相(社協13:00~16:00) 結相(社協13:00~16:00)	㉑ 判定BCG(田辺小、薪小13:30~14:30) 書教(☎9:30~11:30)	㉒	㉓ 9カ月児発達相談(保セ9:30~11:30、13:00~14:30)	㉔	
㉕ 休日応急診療所開設日(8:00~12:00)	㉖ ツベルクリン反応検査(大住小、三山木小13:30~14:30) 民謡踊クラブ(☎13:00~15:00)	㉗ 3カ月児健診(保セ13:00~14:00) 茶教(☎12:30~15:30) 結相(社協13:00~16:00)	㉘ 離乳食実習(☎13:15~15:30) 判定BCG(保セ13:30~14:30) 書教(☎9:30~11:30)	㉙ 天皇誕生日 休日応急診療所開設日(8:00~12:00)	㉚	㉛	㉜

表の見方

心相=心配ごと相談
結相=結婚相談
乳相=乳児相談
書教=書道教室
茶教=茶道教室

料教=料理教室
母教=母親教室
保セ=保健センター(☎3-2662)
☎二田辺中央公民館(☎2-2552)

新刊紹介

イギリスの昔話 石井桃子編訳

「三びきのクマ話」「三びきの子ブタ」「ジャックと豆の木」など、素材で録音して楽しんでください。

ユーモラスなイギリスの昔話と、気分屋でいたずらも子どもたちに話して聞かせの妖精が出てくる不思議な話もたくさんあります。この本は、イギリス昔話集の古典とされるシェイクスピアに基

移動図書館巡回日程表

地区	時間	巡回日
南宮山	1:30~3:30	13・27
西口本	2:40~3:30	
山ノ	3:50~4:40	
新興	1:30~2:20	6・20
草内	2:40~3:30	
飯内	3:50~4:40	
東住	2:40~3:30	14・28
東新	3:50~4:40	
大住ケ丘1丁目	1:30~2:20	7・21
大住ケ丘3丁目	2:40~3:40	
西八	1:30~2:20	15
松東	2:40~3:30	
府管田	1:30~3:00	8・22
地町	3:20~4:10	
井ケ丘	1:30~2:40	3・17
健康ケ	3:00~3:40	
健康女	4:00~4:40	
多天	1:20~2:00	10・24
高打	2:20~3:00	
	3:10~3:50	
	4:00~4:40	

身障者の方に

青い鳥ハガキ

生活学校メ

ンバー募集

河川美化

運動月間

請求はお済みですか

戦没者など遺族へ弔慰金

5月7日まで

戦没者等の遺族の方に支給される、五十四年の改正による特別弔慰金(十二万円、六年償還の国債)の請求期限は五月七日までです。

次に掲げる方で、まだ請求されていない方は町役場の間に失権した場合は、戦没者の配偶者、子、父、母、孫、祖父、祖母、兄弟姉妹、および三親等内の遺族のうち先順位者に支給される特別弔慰金(十二万円、六年償還の国債)の請求期限は五月七日までです。

また、旧陸海軍部内の判任文官等の遺族で、五十四年四月二日から五十四年三月三十一日まで現在、公務扶助の間に失権した場合は、戦没者の配偶者、子、父、母、孫、祖父、祖母、兄弟姉妹、および三親等内の遺族のうち先順位者に支給される特別弔慰金(十二万円、六年償還の国債)の請求期限は五月七日までです。

河川は、古くから私たちの生活と密着しており、水道、工業用水、かんがい用水あるいは発電用水など人間生活に欠かすことのできないものです。

このようなことから、河川が生活環境の一部として重要性を備えている現状から、住民のみならず、河川を美しくするために一層の協力を願います。

ゴミは収集日に



もえるゴミ・もえないゴミは別けて

ごみの週2回収集表

曜日	収集地域	備考
月・木	府管団地、新田辺東住宅、新興、新興戸、草内、草内東	大雨などにより作業不可能な場合は順延になります。
火・金	河原、新田辺西住宅、田辺、薪大住全域(大住ケ丘を除く)	
水・土	一休ケ丘、三山木、飯岡、普賢寺全域、大住ケ丘	