

◇町の人口◇
(昭和56年5月1日現在)

()内は4月1日
男 20,185人 (20,128)
女 20,762人 (20,672)
計 40,947人 (40,800)
11,550世帯 (11,411)

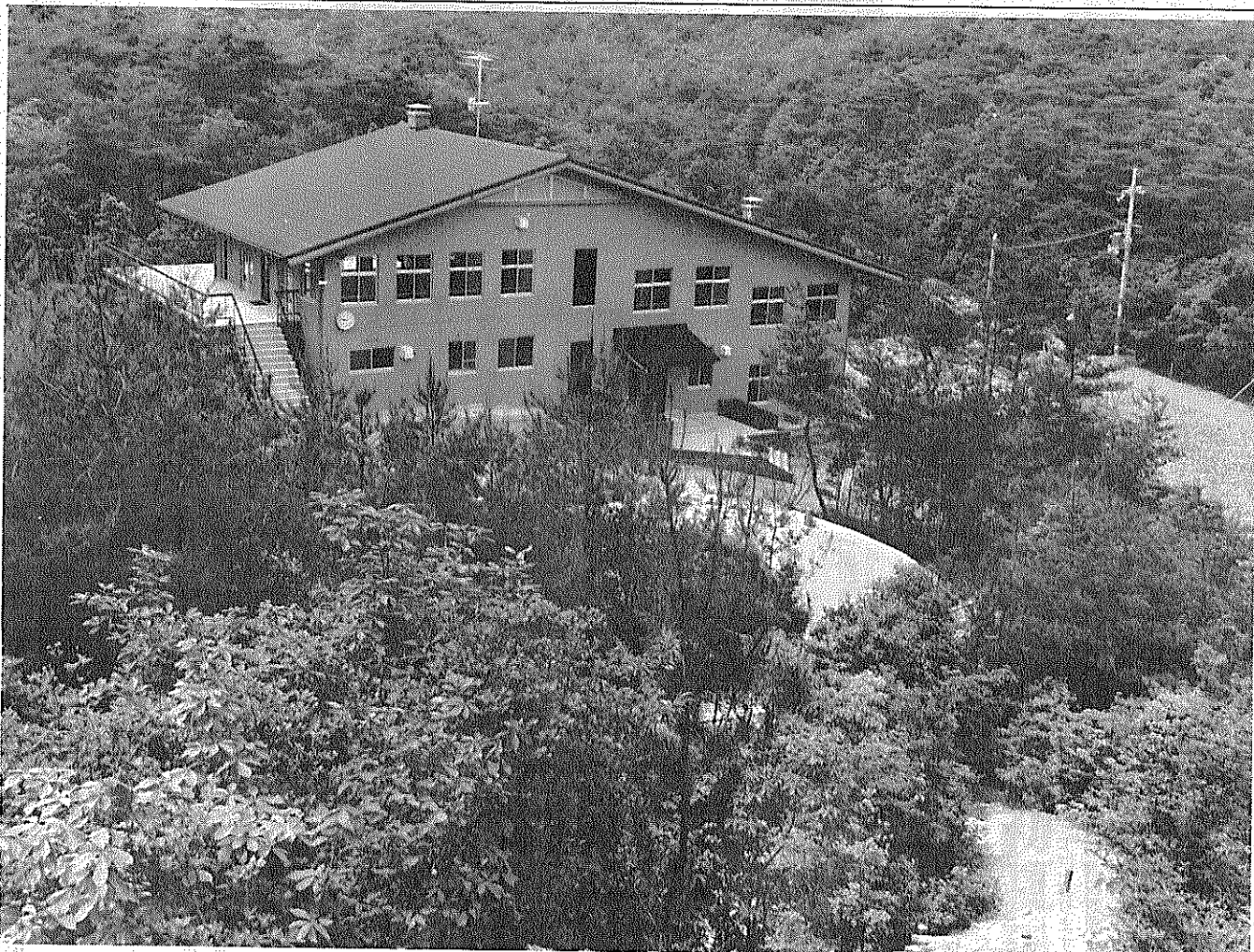

待ち望んでいたほくららの

竜王 野外活動センター

7月オープン

大住竜王台に建設を進めていた「青少年野外活動センター」が七月いよいよオープンします。同センターは、青少年の健全育成と集団生活の訓練の場として提供するため、鉄筋コンクリート造二階建ての管理棟、キャンプ施設、ハイキングコースなどがあります。同施設を利用できるのは、小・中学生や青少年育成団体などで、有料です。

のあたり一面は、松の青葉 合い物事をなしとげていくべきです。

また、春から夏にかけて、うかがえるなど、学校関係者や各種団体、子どもおりに、太陽の恵みを十二分 会費員の期待をあつめてに味わうことのできる自然環境の大へんよいところで、今年夏には、竜王台に子どもたちの声がこだまします。

利用と申し込み

利用者の範囲

- ▽町内の子ども会、青少年
- ▽町内の小・中学校
- ▽町内の青少年育成団体
- ▽その他教育長が認めたもの。

申し込み

センターに備えつけの使用許可書に必要事項を記入し、許可を受ける。

使用料

使用許可を受けたものは、使用料を使用当日に納付します。

なくそう迷惑駐車

安全な街づくりのため

同センターを利用できるのは、町内の子ども会や青少年団体、小・中学校、青少年育成団体などの団体で、個人での利用はできません。

同センターのある大住竜王台は、京阪宇治交通バスの「中心山荘前」のバス停から徒歩で十分ぐらいの距離にあり、西に交通の流れを妨げ、生活環境を悪化させている迷惑駐車、とくに、駅周辺において北東には仙八頭、十三まいりなどでにぎわう虚空蔵堂や虚空蔵の滝があり、センター

街角点描

竜王の森に子どもたちの歓声が響くのも間近。青少年山の家近くオープン

日米合同演習で漁業被害核積載艦の一時寄港、日米会議の成果とは思えぬが愛はヨハネパウロ六世、連帯はフレサ議長 わが国の指導者の呼びかけは何

今月の紙面

- 五十五年度中に町献血推進協 障害児教育を考える (3面)
- 議会で献血回数六回以上の方四十三人と、五十四年度役員の方五人に表彰状と感謝状を贈りました。
- 22日から老人医療受給者証を切り替え (6面)
- 町職員に1年かけ手話研修(7面)

ゴミは収集日に

もえるゴミ・もえないゴミは別けて

町の木
なんきんはぜ

京都の南部に位置する町にふさわしい木として、紅葉美しく木の強さはのびゆく町にふさわしい

昭和四十二年一月一日制定

公職選挙法が改正され 5月18日から施行されています

金のかからないきれいな選挙実現のための主な改正点

- 後援団体の政治活動のために使用する立札・看板等の制限
- 後援団体が政治活動のために使用する事務所に掲げる立札・看板等の制限
- 立札・看板の掲げ方については、中央選挙管理委員会が所管の選挙管理委員会から新しい証書の交付を受けることが必要です。
- 改正法の施行後(五月十八日以降)は、立札・看板の掲げ方については、中央選挙管理委員会が所管の選挙管理委員会から新しい証書の交付を受けることが必要です。
- ポスター(ステッカー)の制限
- 次のようなポスター(ステッカー)は、選挙の期間中もそれ以外の時も掲げることができなくなりました。
 - (一)候補者等の事務所、連絡所を表示するためのもの
 - (二)候補者等の氏名等を掲げたもの
 - (三)後援団体の事務所、連絡所を表示するためのもの
 - (四)後援団体の名称を書いたもの
 - (五)後援団体の構成員であることを表示するためのもの
 - (六)後援団体の名称を書いたもの
- 現在掲示されているポスター(ステッカー)は、改正法の施行後(五月十八日以降)は掲示しておくことができませんので、すみやかに撤去してください。
- その他

選挙の期間中における政党その他の政治活動を行う団体の政治活動(機関紙誌の普及宣伝など)については規制が加えられたほか、連立制の強化等の改正が行われました。

明るい選挙推進協会

43人に表彰状を贈る

献血回数6回以上の方

町献血推進協議会(江守 状を贈りました。幸重会長)五月二十一日、表彰状を贈られたのは、役場大会議室で表彰と感謝、五十五年度中に六回以上の献血回数に達した方四十三名、活発な献血推進の啓蒙活動をした五人を献血功



6回以上の献血者に表彰状と記念品を贈る

労者として五十四年度役員に感謝状を贈ったもの。表彰、感謝状受賞者は次のとおり。(敬称略)

- 上村義忠、松村憲生、木村好弘、服部ユク、岩田慶子、田中信子、百浦タカ子、浅田光子、橋本武、中野弥一、福田和美、山沢正、中村三敏、岡田尚剛、大富正之、芹井幸雄、南茂樹、服部富乃、吉田隆男、安倉進守、岡崎、西川澄、若藤絹代、福井幸子、大西正次、木原滋子、辻明美、森エミ子、徳田ひとみ、古川清子、中川勝、北村和代、加藤和夫、片山正明、河村初美、岡本仁、水山久、上村三雄、河村信行、山方勝博、森島正雄、村雲高照、宮崎道子

【献血功労者】

伊藤桂子、北村勉、橋本稔、古川秋一、中川与二郎

昭和60年の田辺町

緑のある健康な文化都市

第一節 農業

計画 基礎整備
ア 都市開発による雨水の排水路、農業専用水路の整備を行う。既存の用水路の拡張整備を行う。

イ 作業の合理性を高める。共同作業体制を充実させる。道の新設、拡張新設を行うことにより、ため池など関連施設の整備を推進する。

ウ 災害から被害を最少限に抑えるため、幹線排水路の整備を推進する。また一方で、かんぼつなどにせよ、ホーリングによる揚水施設の整備を推進する。

エ 土地の生産性の向上、農業環境条件改善のために、現場整備を行い、有効かつ規模の拡大につとめる。

近代化施設整備
ア 集出荷場の円滑な利用と施設整備を推進する。

イ 過剰投資をさけるため、農機具などの共同購入体制を確立する。

ウ 農業資金の融資を積極的に利用し、各施設の整備をはかる。

エ 育苗床、管理など共同作業体制を充実させる。より振興をはかる。

技術、流通、その他の進をはかる。

振興整備
キ 特産物を中心に、団地形成を確立させ組織の育成をはかる。

ク 農産物の振興をはかり、農業経営の安定を促す。

ケ 施設園芸を中心とする。野果栽培農家の経営を安定させるため、野菜価格安定制度を利用する。

エ 市場性を開拓する上から、品質、量産に努力し、規格安定政策を講ずる。

イ 輸出促進を図る。契約栽培を実施するよう指導を推進する。

ウ 輸作体系を確立し、作目の単熟化専門化をはかる。

カ 町農業協同組合を中心とした技術、指導体制を確立し、農業への推進を図る。

現況と問題点 本町は京阪神経済圏のなかにあり、近年大規模な住宅地開発により人口が急激に増加している。これに伴って、高層ビル、専門店などについては品物の豊富さや価格、交通の便などの理由により、大阪、京都、奈良方面へ流出しているのが現状である。

最近の消費量の増大と、消費人口の増加によって商業の立地条件も好転しつつあるが、スーパーマーケット等新しい商業者の進出とあわせて、在来商店がこのような激変に十分対応できないうちに、近代化競争に突入しているのが現状である。

第三次産業の発展により商業活動の規模が拡大傾向にある。

本町の商業は、五十一年度の商業統計調査では商店数四百二十店、従業員数三千三百人、年間商品販売額約八百億円となり、四十九年と比較すると商店数約八・五%、従業員数約十三・五%、年間販売額約四五%とそれと並行した伸びを示している。特に年間販売額においては商店数の伸びに比べて二・五倍増加しており、購買力の増加がうかがえる。しかし日用品、食料品など日常生活必需品については町内の商店を利用しているが、高級品、専門品などについては品物の豊富さや価格、交通の便などの理由により、大阪、京都、奈良方面へ流出しているのが現状である。

第二節 商業

第三次産業の発展により商業活動の規模が拡大傾向にある。

本町の商業は、五十一年度の商業統計調査では商店数四百二十店、従業員数三千三百人、年間商品販売額約八百億円となり、四十九年と比較すると商店数約八・五%、従業員数約十三・五%、年間販売額約四五%とそれと並行した伸びを示している。特に年間販売額においては商店数の伸びに比べて二・五倍増加しており、購買力の増加がうかがえる。しかし日用品、食料品など日常生活必需品については町内の商店を利用しているが、高級品、専門品などについては品物の豊富さや価格、交通の便などの理由により、大阪、京都、奈良方面へ流出しているのが現状である。

住民の声を町政に

9人にモニターを委嘱

町総務部人事広報課では、本紙四月号で「五十六、五十七年度町政モニター」を久城香代子(田辺)岸本芳子(二休ケ丘)来月17日に一般選挙を

来月17日に一般選挙を

農業者委員会

空手教室 14日開く

田辺中央公民館で

第二町民空手教室を六月十四日午後一時三十分から四時まで田辺中央公民館で開きます。

空手競技は第三十六回国民体育大会から正式に得点種目として採用されています。スポーツとしての空手道に参加することを目的として教室を開きます。当日は、岡本鈴子さんと三本さんの講演と演武を行います。

表彰

近畿管区行政監察局長表彰 影川池永五郎氏(已)は、行政相談委員として四十九年五月から連続五期(任期は二年)つとめられており、平素の行政相談業務の功績に表わすもの。

人事

国鉄片町線長尾一田辺駅間複線電化新駅設置促進協議会(敬称略) 会長 小田孝信 副会長 橋本享司、正岡角治に訂正します。

夏のおしゃれは **もりたや** で

ふとん 紳士服
服 婦人服

もりたや
三山駅前 ☎2-0229

カーテン 専門店
カーペット
インテリア **丸昌**

大住ショッピングセンター 3 2152
内袋仕上業 京都府知事許可 (般-4第17997号)

都府管住宅供給公社大住団地内ショッピングセンター

有力商人募集中

現在、大住ケ丘、健康ケ丘、松井ケ丘、附近二帯二、五〇〇戸以後続々建設中

○戸以後続々建設中
婦人子供服及び手芸用品、和菓子、写真材料、時計貴金属、愛玩動物、美容院、理容所各一店申込順

詳細は左記センター事務局へお問い合わせください。

大住ショッピングセンター
事務局
電話 田辺 ☎2073

花と暮らし **フルール**

全12巻+別巻 (四季別)
園芸大百科事典

田辺の本屋 **山城書店**

東住宅商店街
田辺町河原御影30-22
TEL ☎0827

税法と一口に言っても、なかなか幅広く一般には理解しにくいものです。そこで贈与と税金について考えましょう。

贈与税は、個人から財産をもらったときに、もらった方にかかる税金です。贈与は主に、夫婦や親子の間で行われることが多いので、贈与税のことをよく知り忘れたらという方も案外おられるようです。

【贈与税の計算は】
贈与税の計算は、まず、その年の一月一日から十二月三十一日までの一年間、個人から贈与を受けた財産の価格を合計します。これを贈与税の課税価格とい

次に、この課税価格から基礎控除六十万円を差し引き、その残額に税率(一〇%から七五%まで)を掛けた額が贈与税となります。自分が居住するための不動産

税シリーズ

贈与と税金

す。したがって、一年間に一度であるか、居住用不動産個人からもらった財産の価額を取得するための金銭であるかの合計額が、六十万円以下であれば贈与税はかかりません。

【配偶者控除は】
夫婦の間で居住用不動産や受けた土地、家屋または金銭の貸借は、それ自体としては贈与ではありません。しかし、親子や夫婦などの贈与があったとき、土地家屋に実際に居住し、特別な関係にある人の間でしばしば行われる「あ

はまれば、基礎控除六十万円の見込みであること。円のほかに最高一千万円まで、ただし、この控除は一生で配偶者控除が受けられ一度しか受けられませぬ。

【戸籍謄(抄)本と戸籍の名義を変更した場合、個人から時価よりも著しく低い価額で財産を譲り受けた場

事業所の実態を調査

3種類に分け全国一斉に

昨年行われた国勢調査と併せて、国の最も基本的な統計調査である「事業所統計調査」が七月一日、全国一斉に行われます。

この調査は、昭和二十三年にスタートし、以後三年ごとに行われていたもので、わが国の経済活動の基礎である事業所の実態を全国的に把握し、地域別に明らかにすることが目的です。

調査の対象となるのは、会社、工場、病院、商店、学校、官公庁、国鉄・私鉄の駅、ホテル・旅館や神社、お寺に至るまで、農林漁業を除く全国約六百三十万の事業所です。

この調査は、次の三つの種類に分けて行われます。

【甲調査】 民間経営の事業所が対象です。調査事項は、事業所の名称、所在地、経営組織

【乙調査】 国、地方公共団体および公共企業体の名称、所在地、事業の種類、職員数の項目について調査します。

【丙調査】 国、府、市、町、村の各種の行政施策、例

最低賃金の件名	最低賃金額		効力発生年月日
	日額	時間額	
府最低賃金	2,939	368	55.10.20
食料品製造業	3,140	393	
繊維産業	3,046	381	
木材・木製品・家具製造業	3,318	415	
パルプ・紙製造業	3,230	404	下欄のものは除く
紙加工品製造業	2,966	371	主たる業務が手作業による紙はり業務
出版・印刷・同業	3,250	407	
窯業・土石製品業	3,313	415	
機械・金属製品等製造業及び自動車整備業	3,333	417	一定の業務に従事する労働者に適用
卸売業・小売業	3,022	378	
	3,320	415	調理師見習除く

の記入を依頼し、七月中旬までに回収します。

「丙調査」は、調査員に および公共企業体の組織を通じて行われます。

調査の結果は、国、府、市、町、村の各種の行政施策、例

えは、地域開発計画、都市計画、交通対策、雇用対策、公害対策などの資料として利用されます。ご協力をお願いします。

松くい虫の防除希望者

町で準備作成中

近年、府下一円に松くい虫による被害が拡大し、町

多くの事業に借入れ

年金積立金融資産から

6・7日に

花いっぱい運動推進事業として、さつき展を開催し

さつき作りの普及をはかり、緑と花のある町づくりの一環として行っているもの。

同展は、町教委と町文化協会が主催し、町老人クラブ連合会、町婦人会が後援します。七月十日から正午まで、美技指導教室も開催します。

府の最賃決まる

使用者は労働者に周知を

最低賃金は、最低賃金法に基づいて決められた法定の賃金です。使用者の方は、法で雇用労働者に周知させなければなりません。最低賃金は別表のとおり。

①労働者に支払う賃金は、賃金表の最低賃金を超える必要があります。

②適用される最低賃金の内容を、常時見やすい場所に掲示するなど、適切な方法で雇用労働者に周知させなければなりません。最低賃金は別表のとおり。

③労働者に支払う賃金は、賃金表の最低賃金を超える必要があります。

府の最賃決まる

使用者は労働者に周知を

最低賃金は、最低賃金法に基づいて決められた法定の賃金です。使用者の方は、法で雇用労働者に周知させなければなりません。最低賃金は別表のとおり。

①労働者に支払う賃金は、賃金表の最低賃金を超える必要があります。

②適用される最低賃金の内容を、常時見やすい場所に掲示するなど、適切な方法で雇用労働者に周知させなければなりません。最低賃金は別表のとおり。

③労働者に支払う賃金は、賃金表の最低賃金を超える必要があります。

融資施設の作品募集

簡保資金写真コンクール

郵便局では、第十三回簡保資金写真コンクールの作品募集しています。

郵便局の簡保資金は、加入者の皆さんからお預かりしている積立金を、都道府県市町村をはじめ、公社、公園などに融資し、学校、住宅、公園、道路など豊かで住みよい町づくりに大きく役立っています。

これら融資施設を対象とした写真コンクールの作品を次の要領で募集していますので、ふるってご応募ください。

▽内容 簡保資金融資施設および簡保福祉施設(保養センター、加入者ホーム等)を題材とする明るい作品。

▽作品の大きさ カラーの部はスライド三五ミリ以上四四切プリント、白黒の部は四四切プリント。

▽募集期間 七月三十一日まで。

▽受付場所 郵便局の保険窓口。

その他くわしくは郵便局でお尋ねください。

写真専門店

カメラのトモミ堂

カメラ・DPE・写真撮影

スピード写真・材料一式

新京都信販

クレジット扱い

近鉄新田駅東

TEL 2-5548

障害児教育を考える

共に学びあい育ちあう

大住小若竹学級 池田真砂子

今年の四月十六日、相模郡精華町に建設された「南山城護国学校」の開校式が行われました。

「地域に根ざした護国学校をめざして」の開校宣言とともに、府下で六番目の護国学校としてスタートしたこの学校は、八十人の子どもの元気が新聞にも報道されました。そのうち田辺町からは十二人の子も通学することになりました。

京都府の障害児教育は、明治十一年五月二十四日、日本最初の「京都盲啞院」が京都府庁の現在の第二児童館の敷地に創設されたことから始まっています。

その後、百余年が経過しましたが、五十四年には養護学校教育の義務化が実施され、わが国の義務教育が制度的にも完成することが

私たちが、百年の歴史のかけをすることだといわれ、中から学びつつ、あやまりを克服し、展望をもって前進するための実践を続けています。

障害児教育は、すべての子どもたちに科学的な物の見方、考え方を培い、人間獲得していった事例も報告されています。

今年度、校内の教職員や、今年度、地域の皆さんの協力により、大住小若竹学級が誕生しました。一指導案による「始業式」

障害児教育は、私には関係ないという声も聞きます。が、今日の社会情勢を考えますと決して断言できません。交通事故や大気汚染など自然環境の問題、薬害、食品公害、医療公害など後を絶ちません。他人事では済まされません。他人事では済まされません。他人事では済まされません。

私、はじめて障害児学級を担任したとき、六年生児教育研究部があり、町内では適正統学指導委員会が組織されているわけです。

障害を受けている子どもたちは、健体児を身近なモデルとして努力し、健体児もまた懸命にがんばっています。

今年度は、国際障害者年である障害児の姿に感動し、思ふやうに人間としての感情を育てていくことになりました。障害児教育をみんなで考え合って進めていかなければならないと思います。

▽受付場所 郵便局の保険窓口。

その他くわしくは郵便局でお尋ねください。

記念品・内祝・引出物・粗供養

ギフトショップ

ホリタカ

お電話を頂ければ

すぐにお伺い致します

田辺町松井

☎2-3518

車検は利息の安いローンで

株式会社

田辺自動車

田辺町多々羅

☎(2)0382(代)

理容 モリタ

田辺町草内山科54-4

TEL(3)2684

カット&パーマ&アイパー

近鉄興戸駅

ココ

東へ七百m

コンピュータ・図化システム

実測・航測・調査・登記

株式会社

牧草測量設計

田辺町大字東(法務局前)

☎2-4611(代表)

「あくさん」

みなみくみん



汚れが残しやすいところをみがきましょう
 私たちの歯には汚れが残しやすい所があります。そこがいわゆるムシ歯のできやすい所です。お子さまの歯をみがいてあげるときは、図のような所を重点的に注意してあげましょう。

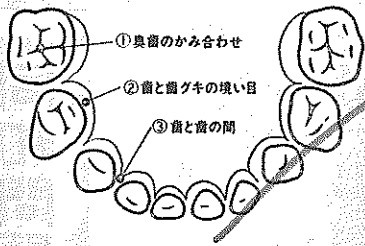

六月四日は「虫歯予防デー」です。今月は子どもの歯について考えてみましょう。乳歯は「どうせはえかわるから」と放っていませんか。乳歯のムシ歯は放っておくと永久歯の歯並びを悪くしますし、また便い食物を食べなくなり、偏食の習慣をつけてしまったり、体の発育にも影響を与えます。乳歯は胎内にいる時からつづられます。永久歯は乳児期前半ごろからつづられ

るので、お母さんは妊娠中から栄養のバランスよくとり、離乳食、幼児食の栄養には充分気を配り、歯の質を強くあげましょう。また、甘い菓子、清涼飲料水、乳酸飲料はだらだら与えるのはやめ、赤ちゃんと歯がはえたら、歯みがきをはじめましょう。前歯の頃は綿棒で、奥歯がはえたら幼児用ブラシでみがきます。一歳頃からは自分でも歯ブラシを持たせますが、上手にみがけないので寝る前にお母さんがきれいにみがいてあげましょう。

牛廻し
 (松井・下田雄雄)
 加茂明神は松井の小学諏訪ヶ原にある。この諏訪明神社より東へ約五十坪のところには「牛廻し」の跡がある。こは、小学同舎でむかし大木があったが明治の中頃、枯れてしまった。そのあとに牛頭天皇の石碑がある。その牛廻しの北側にむかし弁天像をまつる小堂があったが、いまは、その場所がわからず「べらべら」の名が残るだけである。この牛頭天皇の石碑のかたわらに竹藪がある。毎年六月五日の節句には、早朝から村内の牛が、前日より牛を洗い、美しくたくましく、きれいにし、しょうぶ「ソノ」に飾り、牛のちまきを二本持つてつれてゆく。当日は、見物人が大勢で、あたかも牛の品評会のようなものである。牛をひきいて牛頭天皇の石碑を三回廻り、かたわらの藪の中で、ちまきをたべさすのである。この行事はふるまから行われていたが、今は途絶えた。

(松井・安倉一郎)

住民基本台帳

住民課窓口から

「理由なく取れぬ、使えぬ他人の住民票」。住民基本台帳は、住民の居住関係の公証、選挙人名簿の登録などの基礎となる台帳です。この台帳のもとになる住民票には、住所、氏名、生年月日、本籍、世帯主との続柄などが記載されていて、だれでも手数料を納めて閲覧することができ、写しの交付も請求できる仕組みとなっています。

しかし、この公開制度に対して「個人のプライバシーを侵害するものだ」という指摘が各方面からあり、今回、自治会より各市町村に対して、個人のプライバシーを保護するため、これらの閲覧および写しの交付を請求できる仕組みを、

国保の免除制度

該当者は住民課窓口で

国民年金保険料の免除制度をご存知ですか。経済的な理由で保険料の納付ができず、未納のまま放っておいたために、年金が受けられないといった方があります。また免除期間は、あとから(十年前まで)当時の保険料額で追納することができ、

国民年金保険料の免除制度は、手続をすることで、免除が承認された期間は、年金額もその分の一になります。年金の納付ができず、未納のまま放っておいたために、年金が受けられないといった方があります。また免除期間は、あとから(十年前まで)当時の保険料額で追納することができ、

冷凍食品は上手に活用

冷凍食品の特徴を理解し、上手に活用しましょう。

工場、輸送、販売店の諸設備でマイナス十八度以下の低温管理が十分なら細菌の活動は停止してしまっています。新鮮な風味や栄養価が保たれています。特に動物性食品やフレンチングした野菜は、貯蔵中のビタミン損失がほとんどありません。

管理のゆきことばへ店に保たれ、商品がロードラックの下に置かれている店

国民健康保険

保険税のきめかた。所得から二十二万円(給与の場合二十四万円)を減じたもの六・五%。資

所得から二十二万円(給与の場合二十四万円)を減じたもの六・五%。資

田辺の昔ばなし

わたしのクラスは、みす。でも少し女子の方が多

そして先生は、去年からが白くて、おもちゃのよう

紹介している話は昭和50年4月に町老人クラブ連合会が田辺の民話や伝説を集めて70数編にまとめ「田辺の昔ばなし」を刊行しました。その中の話の一部をそのまま掲載しています。

今村茶園
 茶問屋
 田辺町田辺
 田辺二一〇〇一八

一休の茶
 一休茶園
 田辺町草内 電話③3344

玄米茶の素 麦茶
玄
 株式会社 仲井玄米茶屋
 田辺町草内上り
 TEL②0151(代)

宇治茶問屋・製造直売
おろ茶
 田辺町字普賢寺小字打垣内17
 株式会社 西村幸太郎商店
 TEL (2)0167(代)

宇治茶
太山太園製茶場
 田辺町草内
 TEL三三三三三(代)

田辺町草内
 TEL②

22日から切替えます

印鑑と保険証を忘れず

老人医療

昭和五十六年度の老人医療費受給者証の切替えを各地区ごとに六月二十二日から行います。

老人医療費受給者証は、満六十五歳以上の条件にあっては、所得制限を超えた場合でも町独自で老人医療費給付を行うことが出来ます。

町以外からの転入者で老人医療費受給者証の切替え

日本脳炎の流行期を前にして、満三歳の幼児に一回、日本脳炎の予防接種を行い、基礎免疫完了後の追加接種として小学校一年生に接種を行います。

日本脳炎はコガタカイエ力によって感染し、四十度以上の高熱、頭痛、めまい、吐き、発熱すると死亡する、手足の麻痺、意識障害などの後遺症が残る恐ろしい病気です。

接種の対象者は、基礎免疫で

実施場所	実施日		
	1回目	2回目	3回目
大住小学校	6.23	7.1	7.13
松井ヶ丘	6.25	7.7	7.14
薪	6.25	7.7	7.14
田辺東	6.26	7.8	7.15
普賢寺	6.26	7.8	7.15
田辺	6.29	7.9	7.16
草内	6.30	7.10	7.17
三山木	6.30	7.10	7.17

老人医療費受給者証 切替日程

月日	場所	時間	地区
6/22 (月)	井八林 公民館	午前9:00~11:00 午後1:30~4:30	松西東 井八林
	井八林 公民館	午前9:00~11:00 午後1:30~4:30	松西東 井八林
6/23 (火)	戸田 公民館	午前9:00~11:00 午後1:30~4:30	興新南 興新南
	戸田 公民館	午前9:00~11:00 午後1:30~4:30	興新南 興新南
6/24 (水)	戸田 公民館	午前9:00~11:00 午後1:30~4:30	興新南 興新南
	戸田 公民館	午前9:00~11:00 午後1:30~4:30	興新南 興新南
6/25 (木)	三山木 公民館	午前9:00~11:00 午後1:30~4:30	草飯 内岡
	三山木 公民館	午前9:00~11:00 午後1:30~4:30	草飯 内岡
6/26 (金)	山崎 公民館	午前9:00~11:00 午後1:30~4:30	宮ノ口 津又本
	山崎 公民館	午前9:00~11:00 午後1:30~4:30	宮ノ口 津又本
6/27 (土)	出垣内 公民館	午前9:00~11:00	出垣内 志社住
	出垣内 公民館	午前9:00~11:00	出垣内 志社住
6/29 (月)	多羅 公民館	午前10:30~11:30 午後1:30~4:30	多羅寺 取
	多羅 公民館	午前10:30~11:30 午後1:30~4:30	多羅寺 取
6/30 (火)	天打高 公民館	午前9:30~11:00 午後1:30~4:30	天打高 王田
	天打高 公民館	午前9:30~11:00 午後1:30~4:30	天打高 王田
6/25 以後	田辺町 役場	平日9:00~5:00 土曜日9:00~12:00	田辺町 西住宅

恐しい日本脳炎

流行期を前に予防接種

日本脳炎は流行期を前にして、満三歳の幼児に一回、日本脳炎の予防接種を行い、基礎免疫完了後の追加接種として小学校一年生に接種を行います。

同和問題シリーズ

同和对策事業特別措置法第十四年度に建設されました、「生活環境の改善」をその事業目標の第一にかけられています。

「同和对策審議会」答申も、「同和对策としての環境改善対策は、健康で文化的な生活を営むため、その生活基盤である環境を改善し、地域にむきあう差別の偏見をなくすることである。すなわち、住むところが違っても、同和对策としての環境改善対策は、健康で文化的な生活を営むため、その生活基盤である環境を改善し、地域にむきあう差別の偏見をなくすることである。

解放をめざして 大きく変る同和地域

昭和五十六年度から昨年度までの貸付件数は百五十八件。さらに昭和五十三年から昭和三十九年度までは、住宅新築資金、宅地取得資金が新設されました。

また住宅資金貸付についても、それがが持家制度の推進や住宅改善に大きく役立っているといえます。



公営住宅の建設により、住の改善は進んだ。

また老朽化状況も大きく改善され、昭和四十六年に危険で修理不能とされたものが昭和五十四年度ではゼロとなり、道に修理不要家屋が百二十五戸から二百四十戸へと増加しました。

しかし、これで住宅環境が完全に整備されたわけではなく、まだまだ問題が残されています。

たとえば一人当りの住宅床面積が拡充されたとはいえず、全体の平均二十・八平方メートルにとどまっています。

また公営住宅についても、昭和三十九年度から昨年度までは、住宅新築資金、宅地取得資金が新設されました。

さらに昭和五十三年から昭和三十九年度までは、住宅新築資金、宅地取得資金が新設されました。

米の表示が変更されました。

米を買うときは、袋の上部に「京都府登録業者」のマーク「京都府指定表示米」の記載、袋の下部に販売者の記載があるかを必ず目安にして購入してください。

また、米は表示、品質の確かさを知事登録米店で買います。知事登録米店でも販売される袋詰米は別表の表示をよく確かめてください。

京都府指定表示米

検査済

又、は

自主検査済

京都府

登録業者

京都府指定表示米

配給品目	内地米	品質区分
原料玄米		
販売価格		
正味重量		
とう精年月日		
指定検査機関(検査機関)		
とう精工場		
製造販売業者(住所電話番号)		

田辺町消費生活物資調査表

品目	規格	単位	平均販売価格(円)		
			5月	4月	(前平均)
小麦粉	薄力粉	1キログラム	181	180	
食パン	普通品	1斤	137	138	
牛肉	中肉薄切り	100グラム	325	295	
豚肉	中肉薄切り	100グラム	159	149	
鶏卵	白色Lサイズ(パック入)	10個	247	291	
キャベツ	—	100グラム	12	91	
サラダ油	びん入	1,650グラム	551	553	
醤油	パック入	1リットル	272	264	
洗剤	合成洗剤	2.65キログラム	845	834	899
	粉石けん	1キログラム	318	318	
灯油	店頭渡し	1缶	1,392	1,357	1,412
	配達	(18リットル)	1,466	1,434	1,469

(注) 調査結果は、消費生活モニターが日常買物に利用する町内店舗の平均価格で町の平均価格ではありません。

ろうあ者とのパイプ役に



ひとり3個の土のうづくりに懸命

町消防本部と町消防団員ら約二百人が(山地三夫団長)による水防訓練が五月十日、山城大橋上流の木津川河川敷で実施されました。

梅雨期の集中豪雨を前に基礎的な水防工法や土のう作りなどを行いました。

訓練の会場にあつた河川敷には、町長や町会議員の方たちをはじめ、近畿地建木津川出張所長や府田辺土木工務所などからの来賓と町消防団、消防本部が

本番さながらの訓練

豪雨期を前に河川敷で

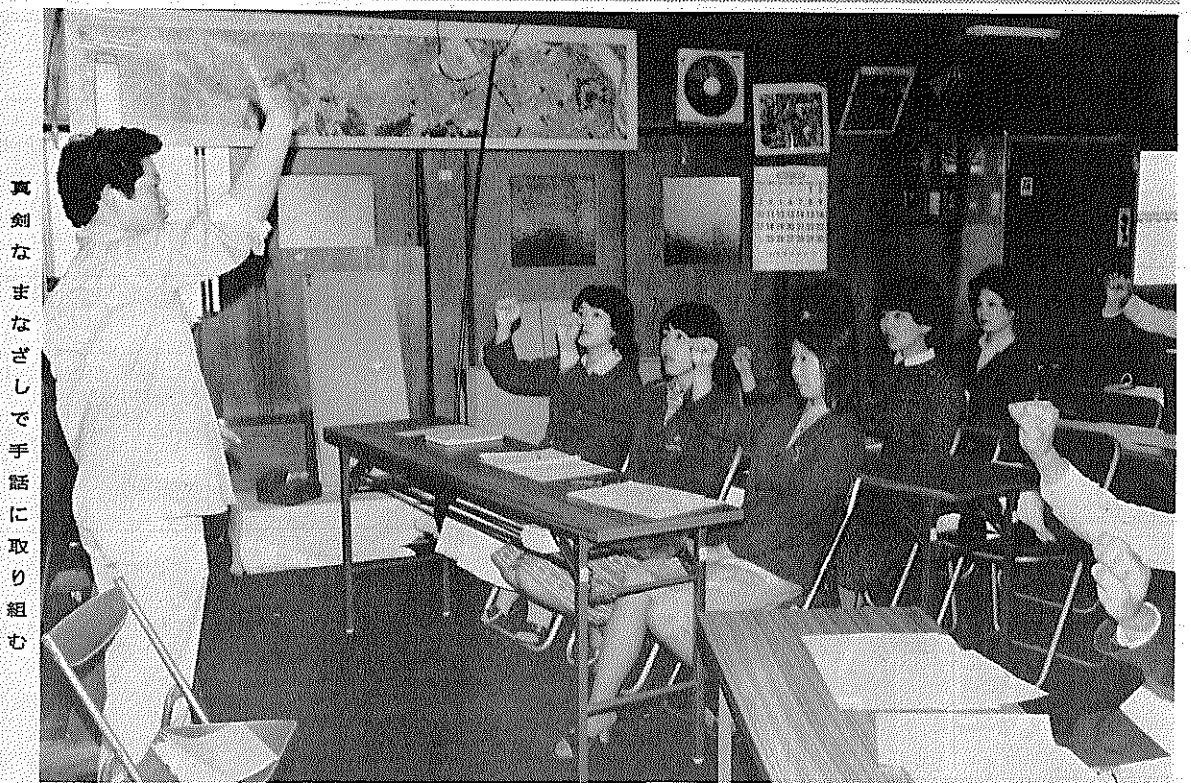

真剣なまなざしで手話に取り組み

町民茶つみのつどいが五月十日、普賢寺の大御堂観音寺の裏山の茶園で開かれ約百人が茶つみを楽しみました。

「町の特産品である高級茶玉露の産地であることを知っていても、お茶つみをしたことがない」「お茶がどのようにしてつくられるか知らない」など町特産品に対する理解に欠けているため六年前から町茶業青年団

中国からの青年も参加

初夏の一日を満喫

の協力を得て行っているもの。特に、人口の増加の多い町では、新興住宅街の方たちの参加がめったにない。

参加者は、町内に住んでいても茶つみははじめてという人が多く、町職員や茶業青年団員らの指導で、一葉一葉ていねいに摘みとり、PRに懸命でした。



初夏の日ざしの中で家族で茶つみを楽しむ

1年かけて手話研修

ろうあ者の方も役場へ

町人事広報課では、町職部福祉課石田春喜主任が講師として「手話研修会」を実施しています。

町内には、聴覚障害者の方が約九十人おられますが、一部の職員しか手話ができなため、ろうあ者の方が役場に来られても通じなくて困難することが多く、町役場の各課からひとりごと、町ろうあ協会(井上稔会長)からも強く要望されていたもの。

手話の講師には、町民生

7か所をパトロール

2業者に改善を指導

防災パトロールが五月十日の裏山や宅造地、ため池など七カ所。

このパトロールには、町田辺土木工務所、消防団、府田辺振興局の関係者ら二十五人が参加。

その結果、雨が降り続けば危険な可能性が大きいというBランクが五カ所あり



宅地造成地の危険箇所をチェック

舞台と観客一体に

フォーク歌手

上条恒彦コンサート

「出発の歌」木枯し紋次郎の主題歌「誰かが風の中で」などで知られたフォーク歌手・上条恒彦コンサートが五月十日、田辺小学校体育館で開かれ、障がい児や小学生・中学生などつめかけた観客と一体となった楽しい舞台をくりあげました。

このコンサートは、聴覚教職員組合、町身障協会など七団体で、「子どもたちによい文化を」と企画したもので、約千三百人が参加。

公演は午前十一時から午後二時三十分からの二回公演されました。

上条さんの力強い歌声と迫力満点の歌いっぷりに会場から拍手がわきあがっていました。

GL

きょういちや

三山木駅前 TEL.07746-2-0243

警察庁認定 自転車安全整備店

光自転車ブリジストンホンダ二輪車各特約店

森島自転車店

三山木駅前 ☎20608

関西電力 町水道事業所公認

城南電工

田辺町田辺 TEL.0631・01171

■店舗装飾 ■クロス貼 ■カーテン ■カーペット ■床材一式施工

専門店

インテリア

国鉄大住駅西 ☎33099 内装仕上業 京都府知事許可(般-2第16573)

近畿量協同組合 加盟店 全日本化学量協会

カーテン・カーペット施工

茂たみ店

TEL.0301(本店) 03149(支店)

町政カレンダー

JUNE

6

日	月	火	水	木	金	土
①	②	③	④	⑤	⑥	⑦
⑧	⑨	⑩	⑪	⑫	⑬	⑭
⑮	⑯	⑰	⑱	⑲	⑳	㉑
㉒	㉓	㉔	㉕	㉖	㉗	㉘
㉙	㉚	㉛	㉜	㉝	㉞	㉟
㊱	㊲	㊳	㊴	㊵	㊶	㊷
㊸	㊹	㊺	㊻	㊼	㊽	㊾
㊿						

就園奨励費を交付

各幼稚園で用紙の請求を

町教委では、町内に在住し五十六年度町内の公立幼稚園に、四歳、五歳児を通過させておられる保護者の方で、次に該当する方に幼稚園就園奨励費補助金を交付します。

公立幼稚園は、五十六年度に納入すべき町民税の所得割が非課税(課税されても均等割のみ)となる家庭および生活保護法の規定による保護を受けている家庭と、五十六年度に納入すべき町民税の所得割課税の額が一万円以下となる家庭。

私立幼稚園は、五十六年度に納入すべき町民税の所得割が非課税(課税されても均等割のみ)となる家庭および生活保護法の規定による保護を受けている家庭と、五十六年度に納入すべき町民税の所得割課税の額が八万三千円以下となる家庭。

この補助金を申請される方は、六月二十六日から七月七日までに、在園する幼稚園に「保育料減免措置に関する調査」の用紙を請求し、必要事項を記入の上(写)または課税証明書幼稚園に提出してください。必ず添付してください。書類提出のときには、生教育課へ。

巡回無料法律相談を

来月6日に町役場で

財団法人法律扶助協会京都支部(坪野米男支部長)は、来る七月六日午後一時から五時まで町役場において、巡回無料法律相談を開設します。

同相談は、法律上の利益保護を受ける権利があるにもかかわらず、資力、資産のないために、泣き寝入りをしておられる方々のために、弁護士を派遣して相談に応じ、必要であればその費用を立替えて、気の

図書館講座

町立図書館では、六月十六日から五回連続で「母親のくわしくは、町民生部福祉課で。

「幼児と絵本について」と題しての講義を行います。時間は午前十時から十二時まで、定員は三十人。受講を希望の方は、町立図書館まで申し込んでください。

現況届は 今月中に

児童手当現況届「児童手当現況届」は、今月三十日まで必ず町民生部福祉課に提出してください。

移動図書館巡回日程表

地区	時間帯	巡回日
南山西ノ口	1:30~2:20	9.23
山本新興戸内	2:40~3:30	2.16.30
飯岡	3:50~4:40	10.24
東住宅	2:40~3:30	3.17
東薪	3:50~4:40	11.25
大住ケ丘1丁目	1:30~2:20	4.18
大住ケ丘3丁目	2:40~3:40	13.27
西八、東林	1:30~2:20	6.20
松井	2:40~3:20	
府宮田辺団地	3:50~4:40	
室町	1:30~3:00	
松井ケ丘	3:20~4:10	
健康ケ丘	1:30~2:40	
健康村	3:00~3:50	
多々羅	4:00~4:40	
天王船	1:20~2:00	
天高打	2:20~3:00	
	3:10~3:50	
	4:00~4:40	

新刊紹介
十一世紀。
限りなく世の中が進み、社会環境、それを感性的にたどる未来とは。受難戦争、サラリーマン

各種別注家具製造
○木工製品一式
○住宅用家具
(収納タンス)
両面食器棚
飾棚
その他各種

寺本家具製作所
近鉄興戸駅西
TEL2-2631

地元ニュースは
洛南タイムスから

日刊(但し月曜日及び祝日翌日休刊)
購読料 月700円・1部30円

〈申込所〉
朝日大崎専売所 ☎20126
京都田辺販売所 ☎23443
読売田辺直売所 ☎24350
産経北川新聞舗 ☎21525

農協の
火災共済

1ヵ年掛すて
住宅(木造) 1,000万
保障で掛金 12,000円

田辺町農協
2-1177(代表)

表紙
認印
印印
印札

竹村印判店

田辺町役場前
☎21427

町の行事は
案内電話で

二一四四四四

