

◇…町の人口…◇

(昭和55年12月1日現在)
()内は11月1日
男 19,663人 (19,616)
女 20,077人 (20,039)
計 39,740人 (39,655)
11,208世帯 (11,175)

'81.1
NO .197

田邊町だより

発行と編集

京都府田辺町
京都府級喜郡田辺町大字田辺小字辻40
〒610-03 電話(代表)07746(3)1122
(月 刊)
昭和27年5月1日創刊

わたしにも できます

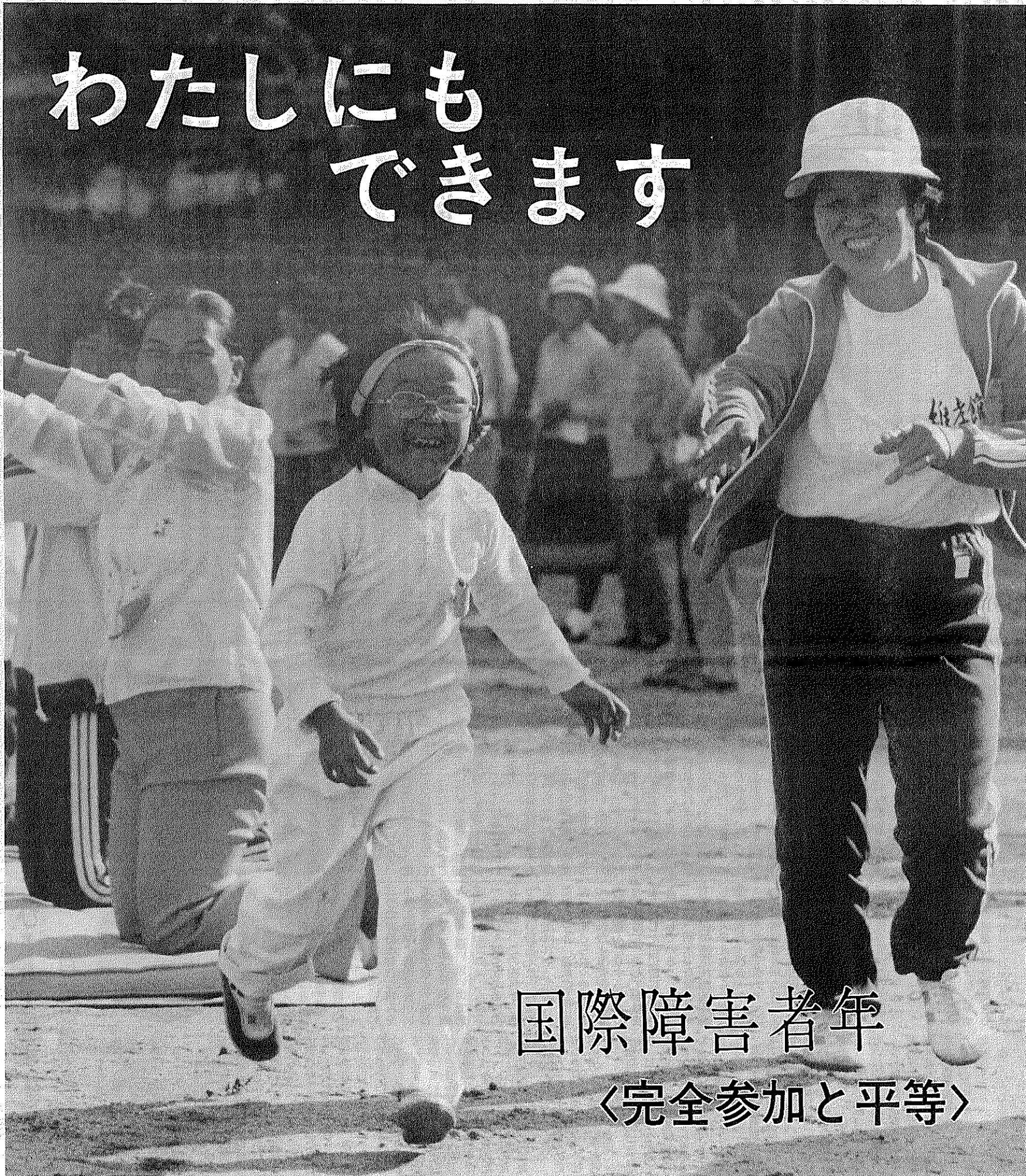

国際障害者年

〈完全参加と平等〉

車検は利息の安いローンで

株式会社

田辺自動車

田辺町多々羅
☎(2)0382(代)

あなたの町の
「仲の谷造園」



石垣・門柱・植木・和洋庭園

設計 仲の谷造園
施工 仲の谷造園
田辺町大住仲の谷2の2
☎3-2314(代表)
2-2844

入院・分娩・手術随時

山中産婦人科

TEL (2)-3621(代)

府営団地前
9AM~12AM毎日
5PM~7PM月・水・金

関西電力
町水道事業所公認

城南電工

田辺町田辺
TEL ②0631・②1171

ゴミは収集日に



もえるゴミ・もえない
ゴミは別けて

ジュマルおさん

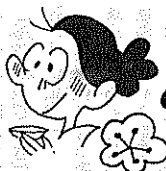

みなみみん

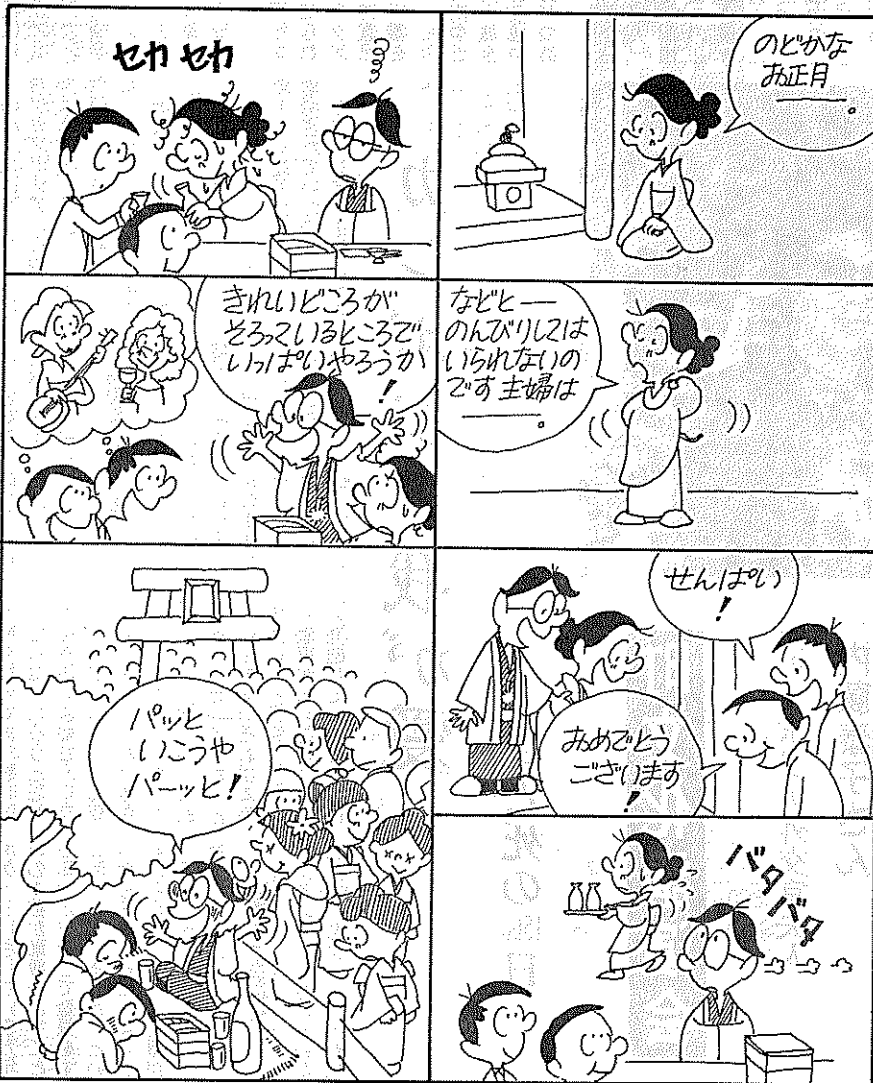

あなたも参加し

若竹会

300年の歴史をもつ

大衆に流行した庶民文学

あなたも冠句を作ってみませんか。冠句とは……？とよく尋ねられますが、上の五文字が冠句として与えられ、中の七文字、下の五文字を加えて、川柳や俳句のように五・七・五・二つの句にまとめあげられるのです。冠句は約三百年余り前から、江戸、京都、大阪を中心に大衆の中に広く流行し、たいわゆる「庶民の文学」であり、庶民の心のうたといえるものです。

田辺町でも昔から親しまれてきたわけですが、十年ほど前から同好の士が相寄



文化祭での冠句の展示

そして秋の町民文化祭を記念した冠句には、百人を作ってみたいがどうすればよいのか、そんな疑問のある方や興味のある方は町文化協会、町教育委員会が大久保泰斗(三二二四八四)へお問い合わせください。冠句を作り、また味わいたい、ささやかな庶民のうたを伸ばして行きたい。心を通して句会の中で心の交流を計りたい。それが私達の願いです。

- 【町長賞】 山口陽春 習い事 塾 塾 塾に 子は吐息
- 【町会議長賞】 出島あけぼの 秋の空 宣誓の腕 高らかに
- 【教育委員長賞】 上河おりや 習い事 夢は華燭の灯へ 続く
- 【文化協会会長賞】 岡本菊花 友恋し あげ名とび出す 古写真

おんころん

何百年前から始まったか分らない「おんころん」はワラを編んで直徑五寸の棒を作ります。毎年一月十四日の晩、部落の子どもたちが集って「おんころんはうちか、よこすらさんのおんまいだ、おーまけ、おーまけ」と合唱して各戸をたいて回ります。各戸では子どもたちにお小遣をやりませす。子どもたちは元気に現在にお籠りしています。おんころんでは屋敷内に住んでいるおんころん(もぐら)がその音をきいて逃げ出すとの言い伝えである。そのおんころんは翌十五日のとんど(正月のしめなわを燃す行事)の時とんどに焼かれます。(宮の口・木元治蔵、崎島権男)

紹介している話は昭和50年4月に町老人クラブ連合会が田辺の民話の昔ばなし」を発刊しました。その中の話を掲載しています。

それでは国民年金に加入する方はどのような方が考えてみましょう。

二十歳以上六十歳未満の日本国民で厚生年金、共済組合など他の公的年金制度に加入しておらず、また他の年金制度から恩給や年金を受ける資格のない方は、必ず加入しなければなりません。

二十歳以上六十歳未満の日本国民で、他の公的年金加入者の配偶者(サラリーマンの妻など)、他の年金や恩給を受ける資格のある方とその配偶者、国会、地方議会の議員とその配偶者、雇員部の大学生などは希望で加入ができます。

年金に加入していれば、老齢年金を受けるまでに万一不測の事故があっても、次のような年金が支給されます。障害年金、母子年金、準母子年金、遺児年金、寡婦年金、死亡一時金などです。年金についてのお問い合わせは町民生部住民課へ。

若竹会

私の学級はとっても楽しいクラスです。昼休みに女子が十五人くらいあつまると、外で「どうま」をするのです。それにバツで、ろう下ふきになる人が多いので六年三組のろう下はとってもきれいです。女子全員でふくときもありません。それは、女子がチャイムがなつてから三分以内にはいらなかったからです。でも、三組はガッツがあるのでもっとんじょうが強いので

ガッツのあるクラス



じゅ業時間には、先生がとってもわいとさもあられるけど、たまにじゅ業からははずれてわらいつばなしのときがあります。そんなとき先生は、わらいをこらえたしまらない顔で「しずかにせいよ」と言います。

私は、そのとき先生のおらつてた顔と、今の顔をくらべるとわらつてしまいません。

こんな楽しい私のクラスです。このクラスも、あと三ヶ月でお別れですが、勉強に遊びに思いつき楽しくすごしたいと思います。

保健婦メモ

寒さがいっそう厳しくなる季節です。高血圧の人が急激な寒さにあたり、長時間寒さにさらされると脳卒中をおこすことがあります。次のようなことに注意して生活しましょう。

◎部屋全体を暖め、服装は空気の逃げない着方をしましょう。薄手のものを重ね着すると暖かいです。

◎水仕事や洗面はお湯を使い、夜中のトイレは特に寒いのでくつ下などを暖かくして行きましょう。特に高血圧の方や老人は「ボーターソール」「しびん」を部屋において利用しましょう。

お風呂は若い人から入浴し、湯気で暖めたらお湯の温度も適温にしてから入るようにし、長湯は禁物です。

茶道具 お茶の町田辺

☎代2-2458-3-2612

仲井芳東園

宇治茶問屋・製造直売

外おり茶

京都府綴喜郡田辺町普賢寺

西村幸太郎商店

電話田辺(07746)-②-0167番

分

奥西緑芳園

田辺町草内

TEL②0071代

宇治茶 伝統と技術

現在でも、ちょっと田舎にはいるとまずお茶を出してくる。旅館に行ってもお茶。病院、役所などに行くといつでも自由にお茶が飲めるような設備がきちんと整っている。これらすべて、日本の風俗と共通するものであって、そのもとは日本から、あるいは中国から伝わったものであろう。

山宗

玉宗園製茶場

田辺町草内

TEL②6493(代)

舞妓の茶

株式会社

仲井玄米茶屋

田辺町草内上り立1

TEL②0151(代)

カンボジア 我が愛

生と死の1500日

町文化講演会

元カンボジア外交官夫人 内藤泰子さん



瑞穂神輿

町文化講演会が十一月十二日、田辺中央公民館に昨年七月八日戦乱のカンボジアから帰国された元カンボジア外交官夫人、内藤泰子さんを迎え「カンボジア我が愛」と題する貴重な体験に聴衆は涙を流しながら聞き入っていました。

町文化講演会は、毎年ユニークな取り組みで知られています。昨年、昨年の植村直巳さんに続いて大きな反響を呼んでいます。

同講演会には、町内や近隣市町はもとより南山城全域をはじめ、京都府全域から約二百五十人の方が詰めかけました。

聴衆の大半は三十歳から四十歳ぐらいまでの婦人。戦争体験のない方や記憶の薄い方たちにも戦争の悲惨さや平和の尊さが、淡々と話される言葉の端々にしみ出していました。

その講演の要旨は次のようなものです。

「現在の人口はどれくらい」と聞いた時にその人は「七百五十万人くらいいたが、飢えと虐殺で三百五十万人が亡くなり、現在では四百万人だ」といっていました。

「私には本当はそれよりすくなく少ないだろうと思っています。というの、一九七五、六年は全くこのくらいに出生率は伸びていったら、七七年には出生率はポツポツ伸びてきたものの、母親が極度の栄養失調のために母乳が出ない。バナナをつぶして水でも育てた。赤ちゃんはこの世に生れてきてはほとんど亡くなって、人口は以前の三分の一が残ってはいらぬと思っています。

カンボジアという国は、ラオス、ベトナムなどに囲

まれた北海道の約倍ぐらというので、私たちは二、三枚の着替えと命から二番目のパスポートを持ってプナエンを出た。

「善悪の境ははじまり」

外国人はある都市に行くようにといわれ、ようやくの思いでその町の近くまでくるとポルポト軍の少年兵に手をさげさせられた。少年兵にパスポートを見て「日本人だから」といって手をはたき、初めて配給された。戦車があちこちに出ていた。私たちは、初めて配給

でつくったせんじ葉をもらった。次男は幻影を見ながら十日後に死んだ。願ひもむなく死ぬとすぐには温のあるうちに埋葬されてしまった。

三月月後また移動命令が出て、ジャングルを整理して家を建てるようにいわれ、道具もないので、人に借りねばならず、作業はいつも夜になった。主人は栄養失調で弱りきっていた。

「家族の死を覚悟」

ワドンの山に連れていかれた私たちは、初めて配給

分の意思で立ち止まることもできないありさまで、私は子どもをばたかすように必死で手をたがひ、ある日魚場に行つてと泊まることになった。

つぎの日、ある男の人が、カーキ色のものをもっている。その家族の中に兵士がいてとみなされて問答無用で殺されるから早く逃げなさいというので、種々なものを重石をつけて養魚場の池に沈めた。また兵士たちがやってきて外に出た。その人たちは、「近く

た国道に押し出されていった。日が落ちれば野宿し、日が昇れば歩き出すという状態を繰り返していた。いよいよ別れ、アンコールワットに行つた。

ポトビートルと呼ばれた人たちがあつた。たまたまか、それは、危険であることとは知っているがまた自由

「病院を」と頼んだが「そんな施設はない」と毒ヘビ

「病院を」と頼んだが「そんな施設はない」と毒ヘビ

「病院を」と頼んだが「そんな施設はない」と毒ヘビ

「病院を」と頼んだが「そんな施設はない」と毒ヘビ

「病院を」と頼んだが「そんな施設はない」と毒ヘビ

「病院を」と頼んだが「そんな施設はない」と毒ヘビ

「病院を」と頼んだが「そんな施設はない」と毒ヘビ

同和問題シリーズ

部落差別は民衆を分断し対立させるため、徳川幕藩体制のもとでつくられ、その政治支配体制がゆらぐにつれ次第に強められていきました。

一八五九(安政六)年江戸の山谷で真崎藩の祭りの日に、浅草の被差別部落の若者がひとりでお詣りにきて鳥居をくぐりました。

そのとたん、土地のひとりがそれを見つけて騒ぎ出しました。

「部落のものが宮詣りにきた。けがれる、けがれる」と叫び、仲間を集めてけんかをふきかけました。その被差別部落の若者は、胸をはって「おれだつて人間だ。参詣してどうして悪いか」とこたえました。

しかし、たちまち袋だたきにあつて、殺されてしまいました。

このことを知った被差別部落の人々は、歯を食いしばりてくやがりましたがどうすることもできませんでした。

また、この浅草山谷の被差別部落が大火にみまわれた時も、町方の火消しは多数つめかけながら消火はしませんでした。

火が部落外に延焼しようとするとはじめて、消火にとりかかるといふありさまでした。

これらの背景には、次々のような事情があげられます。

十八世紀の後半頃から幕藩体制がよまればじめ、幕府や諸藩の財政は苦しくなりました。

そこで農民への年貢とたわむれて、これを水死りたてをきびしくし、商人に対しては新しい税金を設けて負担させました。

このため、農民一揆や打ちこわしが各地の農村

や都市でおこされました。

封建支配体制は動揺し身分制度の土台がみだれはじめました。

幕府や諸藩はこうした動揺と混乱に対して、身分体制の立て直しをはかりました。

徳川吉宗によってなされた享保の改革にはじまる諸改革がそれです。

身分制度をますますきびしくし、農民や町人の反抗をそらすため、下に對する差別を拡大強化する政策がとられました。

被差別部落に對する取り締まりが強化され、服装やくらしの細部にわたる差別が法令で強制されました。

たとえば「日没から日の出まで市内を歩いてはならない。町内で飲食してはならない」とか「一般の人と口をきくときは土下座しなければならぬ。一般の人の家の中に入ってはならない」など差別をはっきりしめすものでした。

被差別部落には真宗が圧倒的に多いのですが、これは信仰の自由を奪われむりやり真宗に改宗させられた結果でした。

しかも真宗内部においてさえ被差別部落の寺院は差別され、本山も摂津富田の本願寺に定められたのでした。

こうした日常のくらし方から宗教にいたるまで差別が拡大強化された結果、被差別部落の人々の生命が奪われ、難いものとなつたのでした。

「一人の下手人があつた。一人の下手人があつた。」

「一人の下手人があつた。一人の下手人があつた。」

「一人の下手人があつた。一人の下手人があつた。」

「一人の下手人があつた。一人の下手人があつた。」

「一人の下手人があつた。一人の下手人があつた。」

「一人の下手人があつた。一人の下手人があつた。」

「一人の下手人があつた。一人の下手人があつた。」

「一人の下手人があつた。一人の下手人があつた。」

「一人の下手人があつた。一人の下手人があつた。」

「一人の下手人があつた。一人の下手人があつた。」

解放運動への軌跡

七分の一の生命

また、この浅草山谷の被差別部落が大火にみまわれた時も、町方の火消しは多数つめかけながら消火はしませんでした。

火が部落外に延焼しようとするとはじめて、消火にとりかかるといふありさまでした。

これらの背景には、次々のような事情があげられます。

十八世紀の後半頃から幕藩体制がよまればじめ、幕府や諸藩の財政は苦しくなりました。

そこで農民への年貢とたわむれて、これを水死りたてをきびしくし、商人に対しては新しい税金を設けて負担させました。

このため、農民一揆や打ちこわしが各地の農村

や都市でおこされました。

封建支配体制は動揺し身分制度の土台がみだれはじめました。

幕府や諸藩はこうした動揺と混乱に対して、身分体制の立て直しをはかりました。

徳川吉宗によってなされた享保の改革にはじまる諸改革がそれです。

身分制度をますますきびしくし、農民や町人の反抗をそらすため、下に對する差別を拡大強化する政策がとられました。

被差別部落に對する取り締まりが強化され、服装やくらしの細部にわたる差別が法令で強制されました。

たとえば「日没から日の出まで市内を歩いてはならない。町内で飲食してはならない」とか「一般の人と口をきくときは土下座しなければならぬ。一般の人の家の中に入ってはならない」など差別をはっきりしめすものでした。

被差別部落には真宗が圧倒的に多いのですが、これは信仰の自由を奪われむりやり真宗に改宗させられた結果でした。

しかも真宗内部においてさえ被差別部落の寺院は差別され、本山も摂津富田の本願寺に定められたのでした。

こうした日常のくらし方から宗教にいたるまで差別が拡大強化された結果、被差別部落の人々の生命が奪われ、難いものとなつたのでした。

「一人の下手人があつた。一人の下手人があつた。」

「一人の下手人があつた。一人の下手人があつた。」

「一人の下手人があつた。一人の下手人があつた。」

「一人の下手人があつた。一人の下手人があつた。」

「一人の下手人があつた。一人の下手人があつた。」

■店舗装飾
■クロス貼
■カーテン
■カーペット
■床材一式施工

→ 専門店

インテリア

国鉄六住駅西 電話(3)3099
内装仕上業 京都府知事許可 (般-2第16573)

住宅設備機器
水道町公認
ガス配管工事一式
米穀、LPGガス、各種燃料

村雲商店

田辺町普賢寺
TEL(2)4374

趣味のきもの

やま本

松井ヶ丘1丁目23-12
電話(3)2815

喫茶・軽食

ヒロ

ご商談や小会議には
貸応接室をご利用下さい。

国道307号線法務局前
電話(2)9703

きょういちや

三山本駅前 TEL.07746-2-0243

年おとこ、年おんな

サル年が去ると次はトリ年。トリアは、十二支の十番目。「酉」にニワトリをあらわす。トリアは、昔は鶏を飼うのが盛んで、鶏の鳴き声で朝が来る。トリアは、昔は鶏を飼うのが盛んで、鶏の鳴き声で朝が来る。トリアは、昔は鶏を飼うのが盛んで、鶏の鳴き声で朝が来る。

▼徳田則利子さん(出垣内)▲

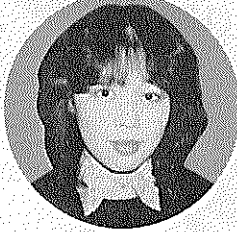

昭和32年2月16日生
①病院事務
②手芸、レコード鑑賞
③果物などなんでも好き、友だちとおしゃべりを細い道は自転車で行く。交通妨害。生、生の魚が好き

▼仲井 滋さん(東)▲

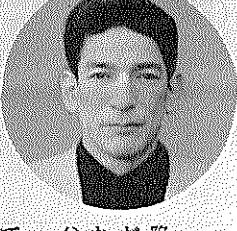

昭和8年8月10日生
①製茶販売
②骨と骨の収集
③好きな食べ物は野菜。嫌いなものは肉。父が死んだこと。現在の若者希望を持つ

▼山中佐一郎さん(天王)▲

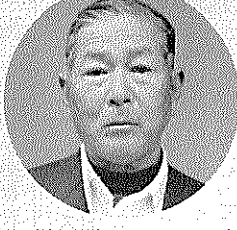

明治42年3月23日生
①職業
②趣味
③好きなもの、嫌いなもの
④好きな(よく観る)テレビ番組
⑤尊敬する人物
⑥今までの一番うれしかったこと、悲しかったこと
⑦今、大声で叫ぶとしたら
⑧大切にしているもの(私の宝物)
⑨今年やりたいこと
⑩町に望むこと

▼園田由美子さん(松井)▲



昭和44年7月23日生
①大住小学校五年
②絵画
③好きな食べ物はくたも、嫌いなものはピーマン
④うわさの刑事トミー・マツ

▼藤本 雅博さん(二又)▲



昭和20年6月19日生
①理髪業
②釣り
③好きな食べ物は肉、嫌いなものは特になし
④映画やホームドラマ
⑤父

▼山本栄次郎さん(薪)▲



大正10月7月8日生
①府田辺木工工務所を退職してからは無職
②カメラで風景写真を撮ること
③健康保持のために体を動かしていること

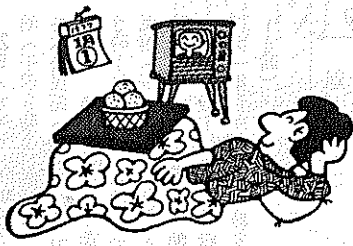

今年度完成めざす

休日診療所と保健センター

綴喜地区で二番目の(仮)延べ八百七・二平方メートル、一階にはホール、事務所、と小児科で綴喜医師会の協研修室、診療室二室、便所、控室、湯沸室、検査室、消毒室、湯沸室、検察室、薬局、薬品庫、二階には事務室、診療室、便所、保健指導室、個別指導室、資料倉庫などを備えて、休日診療所と保健センターの建設が完了。十二月定例町議会が承認され、本年度完成をめざして建設中。

償却資産の申告を

同施設建設により不全ての資産で、減価償却費を算出して申告する。償却資産とは、耐用年数が一年以上、取得価額が十万元以上の資産(一年以上十万元以上の資産)も固定資産として申告する。償却資産とは、耐用年数が一年以上、取得価額が十万元以上の資産(一年以上十万元以上の資産)も固定資産として申告する。

会章のデザインを募集

町文化協会(林三会長)では、町民の文化活動の発展と文化協会のシンボルとなる会章のデザインの募集を行っています。応募資格は、町内在住者。応募方法は、町内住所が町内に勤務する方。受付日は、一部変更されました。お金は、二百五十二万円余り

善意のお金

善意のお金を募集。共同募金運動。昨年の十月一日から全国で実施されていた共同募金の町内で寄せられた善意のお金は、二百五十二万円余り

表彰

表彰。五十五年度市町村自治功者表彰。奥西幸夫(草内)

あけましておめでとう
ごさいます
田辺の本屋
山城書店
東住宅商店街
田〇町河原御影30-22
TEL 〇827

近畿量協同組合 加盟店
全日本化学量協会
カーテン・カーペット施工
たみ店
TEL ②-0301(本店)
②-3149(支店)

コンピューター図化システム
実測・航測・調査・登記
牧草測量設計株式会社
田辺町大字東(法務局前)
☎2-4611(代表)

田辺町公認水道工事
各種ポンプ配管工事
農機具販売・鉄骨一切
前川繁商店
松井公民館西側
☎2-1407

社会福祉協議会
ウテナ社
代表 神谷 正
京都府綴喜郡田辺宮津大井ノ池53
電話 山城田辺 (07746)2-4277
2-8525
御満足のいただける仕事を遠近を問わずさせていただきます。
田辺町宮津大井ノ池53
☎2-4277・8525

町政カレンダー

JANUARY

1

日 月 火 水 木 金 土

明けまして

おめでとう

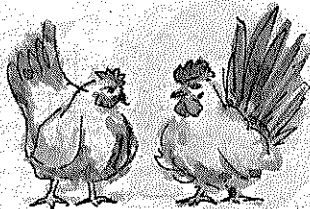

元旦

①

②

③ 甘南備山初登山(国鉄田辺駅出発8:30~)



仕事はじめ

④

⑤

⑥ 消防初出式(田辺中9:30~)
書教(◎9:30~11:30)
商工会年賀交換会(町農協11:00~14:00)

⑦

⑧ 乳相(田辺児童館9:00~11:00、13:00~14:30)
料教(◎10:00~13:30)

⑨

⑩ 乳相(多々羅公民館9:00~10:30、普賢寺研修所11:00~11:30、水取公民館13:30~14:00)

⑪

⑫ 三種混合(◎13:30~14:30)
乳相(府営第2集会所9:00~11:00、13:00~14:30)

⑬

⑭ 乳相(三山木福祉会館9:00~11:00)
三山木乳幼児学級(三山木幼9:00~12:00)

⑮

⑯ 成人の日
茶教(◎12:30~)

⑰

⑱ 出垣内家庭学級(出垣内公民館19:00~21:00)

保育所入所受付(田辺保)

⑲

⑳ 結相(社協13:30~16:00)
心相(社協13:00~16:00)
1歳6カ月児健診(◎12:30~14:00)
東編小学級(東田辺公民館19:30~22:00)
保育所入所受付(河原保)

㉑

㉒ 乳相(江津公民館9:00~10:00)
書教(◎9:30~11:30)
保育所入所受付(草内保三山木保)

㉓

㉔ 料教(◎10:00~13:30)
保育所入所受付(南山保普賢寺保)

㉕

㉖ 町老連總會(常磐苑11:00~)
東林老人大学(東林公民館13:30~16:30)
保育所入所受付(大住保)

㉗

㉘ 天王婦人学級(天王公民館19:00~22:00)
文化財防火特別査察(町内)
保育所入所受付(みみづく保)

文化財防火デー
保育所入所受付(松井ヶ丘保)

㉙

㉚ 結相(社協13:30~16:00)
母教(◎9:30~12:00)
茶教(◎12:30~)

㉛

㉜ 離乳食実習(◎13:00~15:00)
書教(◎9:30~11:30)

㉝

㉞ 乳相=乳児相談
相=結婚相談
茶=茶道教室

㉟

㊱ 見方<表の料書母>
教=料理教室
教=書道教室
教=母親教室

㊲

㊳ 町老連田基大会(常磐苑9:30~)

移動図書館巡回日程表

コース	地区	時間帯	巡回日
火曜日コース	南宮山	1:30~2:20	6・20
	山口	2:40~3:30	
	本郷	3:50~4:40	
水曜日コース	新興	1:30~2:20	13・27
	草内	2:40~3:30	
	飯岡	3:50~4:40	
木曜日コース	東住宅	2:40~3:30	7・21
	東新	3:50~4:40	
	大住ヶ丘1丁目	1:30~2:20	
土曜日コース	大住ヶ丘3丁目	2:40~3:40	14・28
	西八、東林	1:30~2:20	
	松井	2:40~3:20	
日曜日コース	府営田辺団地	3:50~4:40	8・22
	室町	1:30~3:00	
	松井ヶ丘	3:20~4:10	
月曜日コース	健康ヶ丘	1:30~2:40	29
	健康村	3:00~3:50	
	健康多々	4:00~4:40	
火曜日コース	天高	1:20~2:00	10・24
	高打	2:20~3:00	
	船田	3:10~3:50	
水曜日コース	船田	4:00~4:40	17・31
	船田	4:00~4:40	
	船田	4:00~4:40	

新刊紹介

「暮らしのことばと心」
寿岳章子著 私「書く」との深い特質を大切にし、心にまで届く書き手

たい。一枚のはがきが何と豊かな思いをこめて遠くところから私の手元にやってくることだろう。

その字の形、インクのしこむ。

文章を受け手の胸にしみる。

申し込みは先着順

「ふるさと農園」100区画分

町では、一般消費者のみならず、土と農業に慣れ親しむ、農業に対して理解を深めていただくため「ふるさと農園」を来年三月に開園することになり、農園入園者を募集します。

農園を開園するのは、草内の奥西幸夫さん所有の農地約二千平方メートルで、全体を百区画(一区画二十平方メートル)に分割し、希望される方に有料でお貸しします。

農園所在地は草内小字西垣内一、二、三、四番地で、ご希望の方は次の要領で申し込んでください。

対象者は、町内に住所を有する方あるいは町内の事業所等に勤務されている方で、直接管理者の奥西幸夫さん(草内小字南垣内二番、二五〇九)へ申し込み、契約を交してください。先着順で百区画になり

26日(月) 天王公民館(午前9時~11時30分) 打田公民館(午後1時30分~4時)

27日(火) 松井ヶ丘公民館(午前9時~11時30分) 健康村公民館(午後1時30分~4時) 飯岡公民館(午前9時~11時30分) 東田辺公民館(午後1時30分~4時)

28日(水) 三山木福祉会館(午前9時~11時30分) 高木公民館(午後1時30分~4時) 興戸公民館(午前9時~11時30分) 新興戸公民館(午後1時30分~4時) 新田辺東住宅公民館(午前9時~11時30分) 府営第一集会所(午後1時30分~4時)

入園される方は、農具や種子、種苗等は自己持ち込みで、作物は野菜、花、豆類に限り、後日入園者に対し、講習会などを行います。その他くわしくは町建設産業部産業課へ。

7日に初出式
今年も町消防初出式が一月七日、田辺中学校グラウンドで午前九時三十分から行われます。

初出式は、新春を飾る恒例の行事であるとともに、消防団員、消防職員の団結を強め、志気の高揚をはかるために行われます。

納税

26日(月) 天王公民館(午前9時~11時30分) 打田公民館(午後1時30分~4時)

27日(火) 松井ヶ丘公民館(午前9時~11時30分) 健康村公民館(午後1時30分~4時) 飯岡公民館(午前9時~11時30分) 東田辺公民館(午後1時30分~4時)

28日(水) 三山木福祉会館(午前9時~11時30分) 高木公民館(午後1時30分~4時) 興戸公民館(午前9時~11時30分) 新興戸公民館(午後1時30分~4時) 新田辺東住宅公民館(午前9時~11時30分) 府営第一集会所(午後1時30分~4時)

安心して買える店

時計・メガネ
宝石・貴金属

松利

近鉄新田辺駅西
☎07746-2-0234

警察庁認定
自転車安全整備店

光自転車
ブリジストン
ホンダ二輪車各特約店

森島自転車店

三山木駅前 ☎2-0608

衣料の専門店
三山木駅前の

もりたや

呉服
ふとん
紳士婦人服

お気軽にお買物

☎2-0229

民間車検工場

自動車工業

田辺町関屋46-1
☎(2)2179

呉服・和装・服地
寝具・洋品雑貨

山崎呉服店

本店/田辺町草内
(2)0238
支店/新田辺デパート
(2)2948