

来年6月にオープン

竜王谷に野外活動施設

府下初の文部省グリーンスポーツ事業「青少年野外活動施設」が、八月十八日開会された臨時協議会で可決し、建設に向けてのゴーサインが出され、来年六月オープンをめざして建設されることになりました。

この施設は、大住竜王谷内に建設するもので、六千四百平方メートルの敷地に七十人が泊まれる鉄筋コンクリート造二階建て五百六十平方メートルの管理棟、テントが十張り分のキャンプ場、直径十八メートルの円形キャンプファイヤー場、七百五十平方メートルの芝生広場、散策路、ランニング路、野外トイレなど施設が、青少年の心身の健全育成のため、小・中学生を対象に開放するもので、総事業費は一億三千万円。完成すれば町内の小・中学生約六千人が参加する四十余りの子ども会や町外からの子どもの受け入れも行われ、青少年のための一大野外活動施設として活用されます。申し込み方法や使用などについては今後規則などを定める運営することになります。

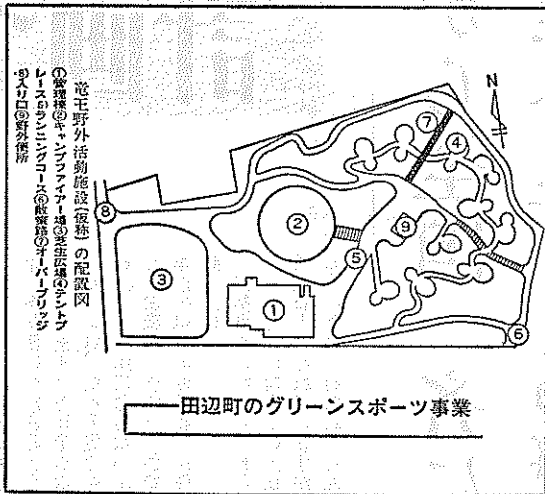

竜王谷野外活動施設建設の配置図
①管理棟 ②キャンプ場 ③円形キャンプファイヤー場 ④芝生広場 ⑤散策路 ⑥ランニング路 ⑦野外トイレ

田辺町のグリーンスポーツ事業

町議会臨時会で可決

昭和五十五年第二回田辺町議会臨時会(会期一日)は、八月十八日開会され、大住竜王谷に建設する青少年野外活動施設新築工事の請負契約等五件を提出し、原案どおり可決されました。

議案第六十号 昭和五十五年度田辺町公共下水道事業田辺処理区分区四号幹線(その二)工事請負契約

議案第六十号 昭和五十五年度田辺町公共下水道事業田辺処理区分区四号幹線(その二)工事請負契約

議案第六十号 昭和五十五年度田辺町公共下水道事業田辺処理区分区四号幹線(その二)工事請負契約

責任・技能者試験

技術の向上と適正化

町水道部では昭和五十五年の町水道給水装置工事の責任技術者と技能者試験を行います。

町水道部では昭和五十五年の町水道給水装置工事の責任技術者と技能者試験を行います。

町水道部では昭和五十五年の町水道給水装置工事の責任技術者と技能者試験を行います。

町水道部では昭和五十五年の町水道給水装置工事の責任技術者と技能者試験を行います。

15日は「敬老の日」

九月十五日は、敬老の日。立てていたため「敬老の日」を設け、その日から一週間を「老人福祉週間」として、すべての人びとが、お年寄りの福祉についての関心と理解を深めるとともに、お年寄りの自らの健康に注意し、今日、明日の社会のために、お年寄りを支えること、これが、お年寄りの健康と幸福の鍵である。

お年寄りの健康と幸福の鍵は、お年寄りの自らの健康に注意し、今日、明日の社会のために、お年寄りを支えること、これが、お年寄りの健康と幸福の鍵である。

活動の拠点 完成

町立南山こどもセンターが完成し、七月二十二日完工式が行われました。

町立南山こどもセンターが完成し、七月二十二日完工式が行われました。

町立南山こどもセンターが完成し、七月二十二日完工式が行われました。

昭和60年の田辺町

緑のある健康な文化都市

昭和60年の田辺町は、緑のある健康な文化都市を目指して、環境改善対策、道路整備、住宅改修資金の貸付事業、公園、駐車場、健康で文化的な生活を保障するための公園の新設および駐車場の整備を行ってきた。また、各種免許取得事業、職業訓練事業の充実を通じて、就業資格、就業条件の取得を強力に指導する。さらに新規卒業者の推進する。安全な生活環境をつくりあげていく。

コンピューター図化システム
実測・航測・調査・登記
牧草測量設計株式会社
田辺町大字東(法務局前)
☎2-4611(代表)

食料品 お料理 仕出し
新店
田辺町水取
TEL 5-0001

農協の火災共済
1ヵ年掛すて
住宅(木造) 1,000万
保障で掛金 12,000円
田辺町農協
2-1177(代表)

入院・分娩・手術随時
山中産婦人科
TEL (2)-3621(代)
府営団地前
9AM~12AM毎日
5PM~7PM月・水・金

きょういちや
三山木駅前 TEL 07746-2-0243

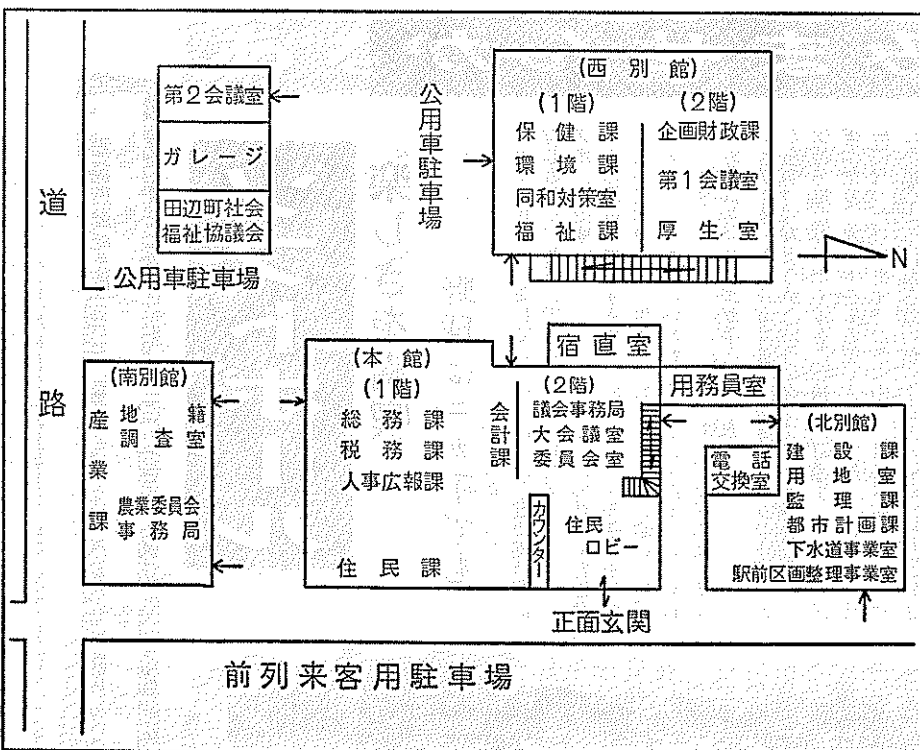

機構改革によって

本庁の各課を配置がえ

町組織条例の改正が六月に、また地籍調査室が別館に移動したために空室になったところは、第一会議室、第二会議室として使用します。

この機構改革に伴い、本庁内の各課(室)の配置が変更されました。

配置変更の最も大きなものは、旧消防庁舎を北別館とし、建設課、都市計画課と新しく設置された地籍調査室、下水道事業室、駅前区画整理事業室を、本館南側の南別館には、産業課、地籍調査室、農業委員会事務局を、本館西側の西別館には従来より福祉課、同対策室、環境課、保健課を、二階に企画財政課が配置されました。

従来まで西別館の二階にあった都市計画課は北別館

現状報告と

就業相談を

未就業者増多
看護婦(十)、准看護婦(十)、助産婦、保健婦の資格を持ちながら、現在業務についておられない方に、最近の医学や看護の動向などについてお知らせするとともに、就業希望のある方には就業の相談に応じます。該当する方は電話かハガキで連絡してください。

四月に長男が交通事故に会い、献血を受けたおかげで生命を助けていただき、徐々に回復してきており、心から感謝しています。事故後の救急車での処置がよかったです。

献血を受けて

大富 重治

献血にそんなに深い考えもなければ、その場で終りだったのですが、町献血推進協議会から六本の献血を受けたおかげで、最高の処置が受けられたのであり、今までは

地域の歴史を学ぶ

田辺の文化財を学ぶ会

史跡遺跡めぐりや学習会

田辺の文化財を学ぶ会(鈴木重治会長)同志社大(鈴木重治)が五月に発足しました。

この会は開発と都市文化がすすむ町内で、ゆっかいな視点でまちの歴史文化財を守ろうと、町内の有志が集り結成され、町内に散在する史跡や遺跡を歩き、地域の歴史を学び、史実を正しくつめて、開発のすすむ中で中絶・遺跡の保存自然環境の保護など、発展する町にふさわしい豊かな文化づくりの土台をつくらうと発足したものです。

六月には松井ヶ丘の開発予定地を踏査、七月には奈良の古墳等見学、八月にはプレザントは、郵便貯金の学習会を行い、今後は九月、勸業を広く国民のみならず、十月、三山木、飯岡地区に理解していただくために踏査、十月十二日に南山、資金運用で関係のある各種宮ノ口地区踏査、十一月十、機関の協力を得て「豊かた踏査の計画をしています。十月一日から一カ月間全園また、開発予定地などで、十月一日から一カ月間全園

日ごろの感謝をこめ

幼稚園にチュウリップ

郵便局では、日ごろからで実施されますが、なかでも特に十月二十五日から月末まで「郵便貯金週間」

この会は開発と都市文化がすすむ町内で、ゆっかいな視点でまちの歴史文化財を守ろうと、町内の有志が集り結成され、町内に散在する史跡や遺跡を歩き、地域の歴史を学び、史実を正しくつめて、開発のすすむ中で中絶・遺跡の保存自然環境の保護など、発展する町にふさわしい豊かな文化づくりの土台をつくらうと発足したものです。

6年生対象に

ジフテリア
体温は正確に測定を
町民生部保健課では、小学校六年生を対象にジフテリア単味の予防接種を行います。

田辺町が

優勝飾る
第二十二回関西対抗知事杯争奪親睦野球大会が八月十日田辺市公園グラウンドで行われ、田辺町が五年ぶり十二回目の優勝をしました。

防火管理者

受講生受付
29日から10月1日まで町消防本部では、防火管理者の資格を付与する講習の受講者を受け付けます。



玉置 弥寿治さん(七〇)

朝顔を通じて花づくり推進
「子どもたちが一番初めに覚える植物栽培が朝顔。栽培期間が短く、成長過程がわかりやすいので、朝顔作りを始めました。先輩の方たちの指導を受けて四十七年から朝顔作りが始まりました。玉置さんは田辺朝顔会朝顔クラブで会の世話や朝顔作りの指導にあたっています。毎年朝顔展に入賞されてきました。二、三はバラが好きで、でも最近朝顔づくりが盛

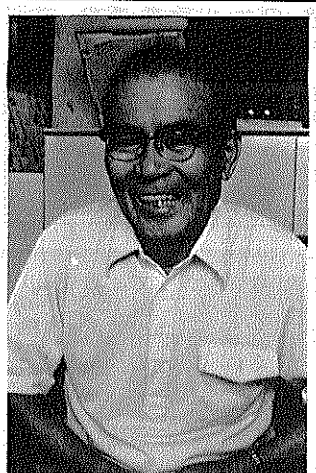

今年八月に開かれた第十一回田辺朝顔展、大輪の部とあんどんの部で一等になられた田辺の玉置弥寿治さんをお訪ねしました。

玉置さんは田辺朝顔会朝顔クラブで会の世話や朝顔作りの指導にあたっています。毎年朝顔展に入賞されてきました。二、三はバラが好きで、でも最近朝顔づくりが盛

関西電力
町水道事業所公認

城南電工

田辺町田辺
TEL ②0631・②1171

趣味のきもの

やま本

松井ヶ丘1丁目23-12
☎(3)2815

田辺金融会

京都銀行田辺支店
京都信用金庫田辺支店
京都相互銀行田辺支店
南都銀行田辺支店
南京都信用金庫田辺支店
(アイウエオ順)

社会福祉協議会

ウテナ社

代表 神谷 正

京都府綴喜郡田辺宮津大井ノ池53
電話 山城田辺 (07746) 2-4277
2-8525

御満足のいただける仕事を遠近を問わずさせていただきます。

田辺町宮津大井ノ池53
☎2-4277・8525

写真専門店

カメラの **トモミ堂**

カメラ・DPE・写真撮影
スピード写真・材料一式

新京都信販
クレジット扱い

近鉄新田辺駅東
TEL 2-5548

てみませんか

奥さん登場

夢はおいしいご飯の店

田辺に住むようになってから十年余り。

最近では米屋のおばちゃんも板についてきたようです。

その間にはいろいろの事がありました。今は両親と三人の息子たちに助けられ、どうにか主人の手助けを続けています。

誰ひとりとして知り合ひのなかったこの町でして、今ではバイクで走っていても、自動車の窓からやれちがいます。「こんばんは」「こんばんは」と挨拶をしながら走っているといやな事など吹き飛ばしてしま

この十年間のお米の動きを見ますと消費量が年々減っていることが一番大きなことだと思えます。だんだんとお米を食べない人が多

なっています。悪ものにされてはいますが、副食を考えればパンよりずっと栄養的にすぐれていることだと思えます。私の夢は、おいしいご飯

を食べさせる店をつくって、お米の良さをもっと理解してもらおうようにして、ひとりでも多くの人に飯を好きになってもらう事です。

今はまだそんな力はありませんが、将来は是非やりたいと思っています。

そのために米屋の仕事は毎日一杯やって、あの時によくやったなあと思つて思ひ出せるよう、楽しく思ひ出せるよう、子どもに思ひ出させない時間でも、子どもになるかもしれません(が)の言いたい事をしっかり聞いてやり、不満を持たせない

いよう心がけてやりたいと考えています。

毎朝、三男を保育所に送る道でも人通りの少ないところでは、ふたりで大きな声で歌を歌ってペタルをふみ飛ばす。子どもにはなべく笑っている母親のイメージを残したいのですが、つい叱りつける材料が多すぎて子どもには、すごく恐ろしい顔ばかりが写っているようです。このように仕事はもっとやりたいし、子どもには良き母でいたいし、とても欲ばりな私です。

奥さん登場、私と共にご飯

を食べています。

そんな気持ちをもつ一面では、母として主婦としての自分の悩みがあります。

というのには仕事に一生懸命に働ける暇がなくなり、手をかけられなくなり、お米の良さをもっと理解してもらおうようにして、ひとりでも多くの人に飯を好きになってもらう事です。

今はまだそんな力はありませんが、将来は是非やりたいと思っています。

そのために米屋の仕事は毎日一杯やって、あの時によくやったなあと思つて思ひ出せるよう、楽しく思ひ出せるよう、子どもに思ひ出させない時間でも、子どもになるかもしれません(が)の言いたい事をしっかり聞いてやり、不満を持たせない

いよう心がけてやりたいと考えています。

毎朝、三男を保育所に送る道でも人通りの少ないところでは、ふたりで大きな声で歌を歌ってペタルをふみ飛ばす。子どもにはなべく笑っている母親のイメージを残したいのですが、つい叱りつける材料が多すぎて子どもには、すごく恐ろしい顔ばかりが写っているようです。このように仕事はもっとやりたいし、子どもには良き母でいたいし、とても欲ばりな私です。

ソフトボール

楽しさを満喫

野球はニガ手でも

ソフトボールは誰にでもなじみ易く、気軽にできるスポーツです。

その愛好者はますます多くなつており、今や世界的なスポーツであるといわれています。

野球はちょっとニガ手という方でも、ソフトボールならやってみようかという気持ちになり、ボールを握る気持になつたりします。なかなか思うようにならないが、やる方も見る方もそれなり

楽しむことが出来る。ソフトボールが、その反面大会になると

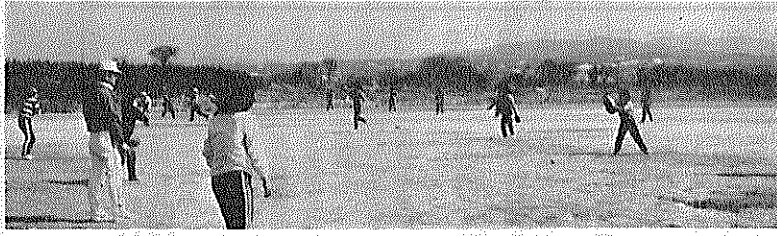

練習も和気あいあい

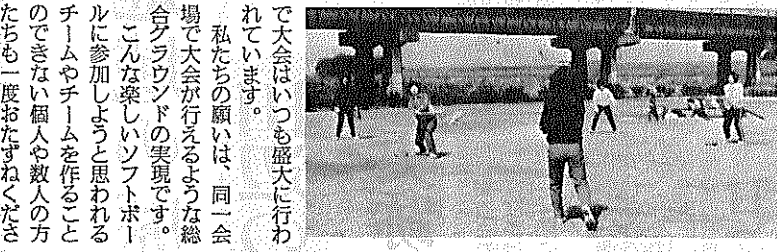

松井横穴
この横穴は日本でも有名である老人からも聞き伝えに聞いている。この古墳群は大和朝廷時代の終り頃(約千四、五年前)より前のものである。崖に穴を掘って住み貴族の葬しをする風習があった。大和朝廷時代に古墳横穴式石室を簡略にしたものであるといふことを、どこかの書物で読んだことがある。これは古墳であつて古代の住居でないといわれている。すなわち九州の南端、大隅半島の隼人が故國の風習を伝えたものもあつたといふ。

田辺の昔ばなし

松井横穴
この横穴は日本でも有名である老人からも聞き伝えに聞いている。この古墳群は大和朝廷時代の終り頃(約千四、五年前)より前のものである。崖に穴を掘って住み貴族の葬しをする風習があった。大和朝廷時代に古墳横穴式石室を簡略にしたものであるといふことを、どこかの書物で読んだことがある。これは古墳であつて古代の住居でないといわれている。すなわち九州の南端、大隅半島の隼人が故國の風習を伝えたものもあつたといふ。

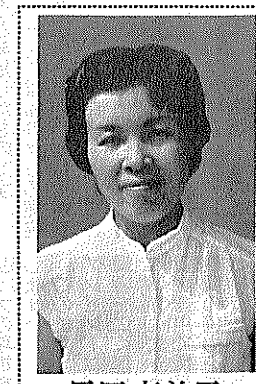

長田恵美子 (新)

お願
奥さん登場、私と共にご飯を食べています。

花の行方
奥さん登場、私と共にご飯を食べています。

国民年金
国民年金の場合、六十五歳に達したら必ず町民生部住民課で裁定請求の届出をしてください。

宇治茶を誇る

茶の起源

分 奥西緑芳園

田辺町草内 TEL②0071代

株式会社(西) 奥西玉光軒茶業

田辺町草内 TEL②0236

田辺は日本一 玉露の産地

一休の茶 一休茶園

田辺町草内 TEL③3344

舞妓の茶

田辺町普賢寺 TEL②0256代

今村芳翠園

田辺町田辺 TEL②0018代

マルあくさん

みなみみん

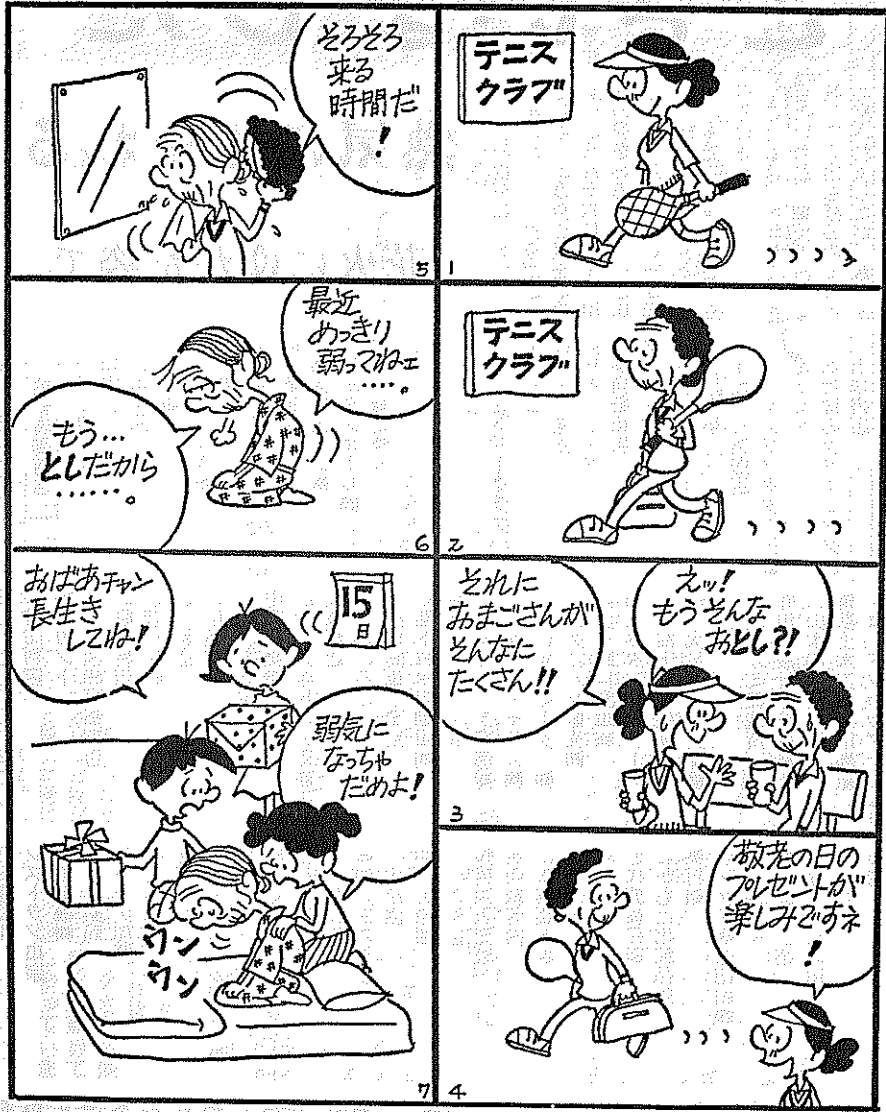

保健婦メモ

赤ちゃん時代の母と子の関係がその後のことばの発達やその人の人柄に及ぼす影響が大きいことが、最近の研究でますますはっきりしてきています。

人とのやりとりに言葉を使えるようになるには、まず人との気持ちの通い合いが必要であり、赤ちゃん時代の母子のやりとりが通じて養われるものなのです。

具体的には、アーサー・ヴィーヴなどの赤ちゃん言葉を受け入れ、こまめに話かけ、あやしながら情緒や言葉の発達を促し、寝かせきりにしないで、おんぶ、抱っこなどのスキンシップを十分与えるなど気持ちよく相手になる事によって、母のおもかげが子供の心に深く刻み込まれ、一生心の土台になるからです。

人生最初の一年が特に大切と言われています。

わび言葉

ぼくらのクラス、三山木小六年一組は、陽気で楽しいクラスです。授業中にも冗談を飛ばしているほめて、学級総会になると良い意見がたくさん出ます。

休みの時間も、いろいろなことをして思い切り遊びますが、中にはつまらないなごうに遊んでみんないびたがらない人もいます。それがぼくらのクラスの問題点だと思います。

このクラスは、陽気で活発で楽しく冗談も言い合います。良いクラスにしていきます。

三山木小6年 田淵辰

陽気で活発な学級

あなたも参加して

田辺扇舞

優雅な美を追求

ロマン・メルヘンの世界

剣を舞扇に持ちかえて女性向の詩を舞い納めるものがあります。これにあらわして「神心流扇舞」を継承した西條師が発想を舞い納める。田辺労働セソルメントで木曜の夜七時、詩扇の舞というべき振付を考案創作した扇舞が伝承的芸術となつていま受けつがれています。

鞭声轟々夜過河……

現在、五代目家元、安倍中島の合戦を詠じた七言絶句の詠は有名ですが「神心流扇舞」には女性特有の艶らし、カナダやハワイなどと風物詩を想わせる情緒が中心となり、神心流の吟や美なる扇舞。そこには剣舞の指導と育成に尽されて舞と異った優雅な美を追求する姿があります。

菅原道真作「菊三代」

「月下古城」「秋思」など 扇舞は扇をかざして品よく



扇を手に一瞬の世界を……

く上手に舞うというよりも、至純にして至妙、神心流扇舞はこれらを教え導いてく表現するからという厳しい教えと持続する情熱の形が要求されます。心を磨く修練の場として真剣さのつと、舞扇を習い始めて三年、和、扇を手にして舞うその瞬間の中にロマンとメルヘン、生命の躍動を実感しています。

美しいもの……それが吉川文得(五二一〇五)求めてやまない願望であり、入会ご希望の方は、飯岡

牛廻し

松井蔵人屋敷より南三丁ほどのところに弁在堂があった。人呼んでべらいてんと呼んでいた。同社に牛頭天王を祭った松の太木があった。毎年六月五日に各戸に飼育している牛をつれて松の周囲を五回まわって稔を牛に与えた。

その日は豊稔期にもかかわらず村中仕事をせず遊んだ。その日に仕事をすると「たおもん節句働き」と笑われた。

明治三十五年頃松が枯れたため増山奈良吉老によって切つてもらった。

(松井・堀口高好)

地蔵尊の霊夢

当村総墓中の道路に地蔵尊が埋もれているから早く掘り出してくれと数回の霊夢を見た。

ある老人が昭和二十八年八月二十三日地蔵尊の墓参りの日に掘り起したところ、地蔵尊ではなく層塔と宝珠だけであった。早速センタンの大木の下に安置した。そののちだれかれとなく線香や花を供えている。

(松井・堀口高好)

紹介している話は昭和50年4月に町老人クラブ連合会が田辺の民話や伝説を集めた「昔ばなし」を発行しました。その中の話を掲載しています。

このため届書などに不備がなくスムーズに審査が行われた場合であっても、本人の手もとに年金証書が届くのは請求書を提出してから約三カ月程度の日数を要することになります。

厚生年金保険との通算により通算老齢年金を請求された場合は、国民年金のほかに厚生年金の記録の中から請求者の記録を調べなければなりませんので、半月程度の日数が多くかかります。

国民保養センター

国民保養センターは、国民年金の加入者やその家族をはじめ、どなたでも広く利用できる宿泊施設です。全国各地の豊かな自然、静かな環境を備えた景勝地の交通の利便のよいところにあります。

宿泊料金は、一泊二食で三千元～五千円程度です。六カ月前から各センターで受け付けています。

余山太園製茶場

田辺町草内
TEL ③3331代

洵 小林祥玉園

田辺町草内
TEL ②0136代

宇治茶問屋・製造直売

外おり茶

京都府綴喜郡田辺町普賢寺
西村幸太郎商店
電話田辺(07746)-②-0167番

宇治茶 伝統と技術

く、中国大陸から輸入されるものであって高価な飲みものとしていたからです。一般民衆が茶を飲みはじめたのは一六五〇年ごろと考えられている。

チャの木は薩摩から順次沖繩の各島に広がり、天災などの災害によってだんだん沖繩の本島の北部にのみ集中するようになった。

茶道具 お茶の町田辺

仲井芳東園

田辺町草内
TEL ②-2458-3-2612

山宗 玉宗園製茶場

田辺町草内
TEL ②6493代

玄米茶の素 麦茶

株式会社 仲井玄米茶屋

田辺町草内上り立1
TEL ②0151代

町政カレンダー

SEPTEMBER

9

日	月	火	水	木	金	土
>...表の見方...< 乳相=乳児相談 心相=心配ごと相談 結相=結婚相談 書教=書道教室 料教=料理教室 茶教=茶道教室 母教=母親教室	① 結相(府営第2集会所 9:00~11:00、13:00~14:30) 東林老人大学(常磐苑13:30~16:30)	② 乳相(三山木福祉会館 9:00~11:00) 結相(社協13:30~16:00)	③ 書教(⑨ 9:30~11:30)	④ 乳相(田辺児童館 9:00~11:00、13:00~14:30) 料教(⑩ 10:00~13:30) 町民ソフトボール抽選会(⑫ 20:00~22:00)	⑤ 心相(社協13:00~16:00)	⑥ 新興戸老人大学(常磐苑 13:00~16:00)
⑦ 町民ソフトボール大会(田辺、草内運動公園 8:30~)	⑧	⑨ 乳相(江津公民館 9:00~10:00) 三種混合(大住小、松井ケ丘小 13:30~14:30) 結相(社協13:30~16:00) 茶教(⑬ 13:00~15:30)	⑩ 3歳3ヵ月児健診(⑬ 13:00~14:30) 書教(⑨ 9:30~11:30) 生活実用講座(⑩ 10:00~11:30)	⑪ 三種混合(田辺小、薪小 13:30~14:30)	⑫ 三種混合(田辺東小、普賢寺小 13:30~14:30) 乳相(多々羅公民館 9:00~10:30、普賢寺研修所 11:00~11:30、水取公民館 13:30~14:00) 東林老人大学(東田辺公民館 19:30~22:00)	⑬ 天王婦人学級(天王公民館 20:00~22:00) 出垣内家庭教育学級(出垣内公民館 20:00~22:00)
⑭	⑮ 敬老の日	⑯ 1歳6ヵ月児健診(⑫ 12:00~14:00) 結相(社協13:30~16:00) 中央老人大学(⑩ 10:00~11:30) 古典講座(⑨ 9:30~11:30)	⑰ 三種混合(草内小、三山木小 13:30~14:30) 乳相(打田公民館 9:00~9:30、高船公民館 10:30~11:00、天王公民館 13:30~14:30) 洛南療養院(13:30~16:00)	⑱ 料教(⑩ 10:00~11:30)	⑲	⑳ 心相(社協13:00~14:00) 中央老人大学(⑨ 9:30~11:40)
㉑ 学研都市パネル討論会(⑫ 12:30~16:40)	㉒ ジフテリア(大住小、松井ケ丘小 13:30~14:30) 郷土を知る講座(⑩ 10:00~11:30)	㉓ 秋分の日	㉔ ジフテリア(田辺小、薪小 13:30~14:30) 離乳食実習(⑬ 13:00~15:00) 結相(社協13:30~16:00) 書教(⑨ 9:30~11:30)	㉕ ジフテリア(田辺東小、普賢寺小 13:30~14:30)	㉖ 献血(三山木福祉会館 10:00~11:30、13:00~15:00)	㉗ 親子体力づくり教室(松井ケ丘小 13:30~15:30) 二又家庭教育学級(二又公民館 19:30~22:00)
㉘	㉙ ジフテリア(草内小、三山木小 13:30~14:30)	㉚ 母教(後期)(⑨ 9:30~12:00) 結相(社協13:30~16:00) 茶道(⑬ 13:00~15:30)	>...表の見方...< ① 田辺中央公民館(田辺町大字田辺小字丸山214 ☎2-2552)			

「学研都市構想」討論会

山城 田辺中央公民館で

山城青年会議所では、九事らの出席のもとに開催し、月二十一日、午後一時三十分から田辺中央公民館において「明るい豊かな地域づくり」と題して「学研都市構想」と題して「パネルディスカッション」を林田町知事、河野京都市調査会専務理事、城青年会議所理事長、坂本山パネLDイスクッションに続いて質疑応答も行います。参加は自由です。お繰り合わせご参加ください。

受診者を受付ます

子宮 早期発見早期治療

町民生部保健課では、子宮癌検査の受診者を受け付けます。対象者は、原則として満三十歳以上の町内に住所を有する方で、ハガキに住所氏名、生年月日、世帯主名電話番号を明記のうえ、町民生部保健課まで申し込んでください。電話による受け付けもします。先着二百名で締切ります。

職員を募集

特別養護老人ホーム「九九園」では、職員を募集しています。勤務時間は寮母さんが午前八時三十分から午後五時までで週一回の夜勤、調理師は午前八時三十分から午後五時まで、早出は午前六時三十分から午後三時までとなっています。

町内私立幼稚園を募集

私立聖愛幼稚園とそよかぜ幼稚園では、五十六年度の園児を募集します。募集要領は次のとおり。▼聖愛幼稚園▼募集人員 119名(四歳児)▼願書受付 10月1日、午前九時から午後四時▼入園説明会 10月12日、午前10時30分

移動図書館

- 2日(火) 南山(午後1時30分~2時20分) 宮ノ口(午後2時40分~3時30分) 山本(午後3時50分~4時40分)
- 3日(水) 新田東住宅(午後2時40分~3時30分) 東(午後3時50分~4時40分)
- 4日(木) 大住ケ丘三丁目(午後1時30分~2時20分) 西八・東林(午後3時50分~4時40分) 松井(午後4時~4時40分)
- 6日(土) 松井ケ丘(午後1時30分~2時20分) 健康ケ丘(午後3時~3時50分) 健康村(午後4時~4時40分)
- 9日(火) 新興戸(午後1時30分~2時20分) 草内(午後2時40分~3時30分)
- 10日(水) 薪(午後1時30分~2時20分) 大住ケ丘(午後2時40分~3時30分) 一丁目(午後2時40分~3時40分)
- 11日(木) 府営田辺団地(午後1時30分~3時) 13日(土) 多々羅(午後1時20分~2時) 天王(午後2時20分~3時) 高船(午後3時10分~3時50分)
- 16日(火) 南山(午後1時30分~2時20分) 宮ノ口(午後2時40分~3時30分) 山本(午後3時50分~4時40分)
- 17日(水) 新田東住宅(午後2時40分~3時30分) 東(午後3時50分~4時40分)
- 18日(木) 大住ケ丘三丁目(午後1時30分~2時20分) 山本(午後3時50分~4時40分)

和裁教室

生徒募集

月曜日 PM 1:00~3:30
木曜日 AM 9:30~12:00

申込 ☎ 2-9103
2-6756
小幡ビル田辺文化教室
田辺町河原里の内63-19

小西秀芳堂

ふすま 軸物表装 クロス

創業70年

田辺町本町 ②0159

■店舗装飾 ■クロス貼 ■カーテン ■カーペット ■床材一式施工

インテリア

国鉄大住駅西 ☎33099
内装仕上業 京都府知事許可(般-2第16573)

記念品・内祝・引出物・粗供養

ギフトショップ **ホリタカ**

お電話を頂ければ すぐにお伺い致します

田辺町松井 ☎2-3518

住宅設備機器 水道町公認 ガス配管工事一式 米穀、LPガス、各種燃料

村雲商店

田辺町普賢寺 TEL②4374