

◇町の人口◇
(昭和55年1月1日現在)
()内は12月1日

男女計	18,539人 (18,482)
男	18,998人 (18,942)
女	37,537人 (37,424)
世帯	10,464世帯 (10,425)



オープン
自転車駐車場
新田辺駅東側



町建設産業部都市計画課 台取替できる自転車駐車場 同駅東側の路上には、歩行者、都市計画事業の一環とをオープンしました。また、着用のガードレールを新設して、新田辺駅東側に四百台まで不法駐車されていた状態に変わりました。

路上駐車なくなる
駐車場は正しく利用を

路上駐車がなくなった

これらの施設が完成するまでは、同駅東側路上には、歩行者、通学、買い物などのための自転車やバイクなど約三百五十台が放置されておりましたが、歩行者も放置された自転車と自動車の間をすりぬける非常に危険な状態になっていました。不法駐車の自転車問題は、この自治体もかえる問題となつています。町では今後の都市計画上重要な問題として取り組んでいきました。そのため、町では昨年十月から建設を進めていたもので、総工費約五千七百万円、一台あたり約十五万円の費用がかかっています。自転車駐車場の位置は、同駅から北へ約三百メートル、よげ上層が設置されており、一台、一台を整理して置くよう専用ラックも設置されています。この自転車駐車場を利用される場合は、必ず専用ラックに一台ずつ入れてください。また、奥のほうから

上層もある新しい自転車駐車場

今月の紙面

転作面積目標は142ヘクタール(2画)
今年の水田利用再編対策で府から町に対して百四十二画の転作要請があり、再編対策協ではみなさんの理解とご協力をお願いしています。町内で約四百人が成人に(7画)

町政協力員の役割 (3画)
山城地区ろうあ協会が新年会

指導員 募集 (6画)
町教育委員会では昭和五十五年度留守家庭児童会指導員を若干名募集しています。

留守家庭児童会 (7画)
町内には、田辺東、田辺、草内、大住の四カ所の留守家庭児童会があります。

このような状態では自転車の出し入れが自由なだけでなく、時間的にも大きなロスになります。現在、町内には近鉄田辺、新田辺駅両側の三方所の無料自転車駐車場がありますが、これらは全部自転車専用であつて、単車やバイクなどを置くことは禁止されています。所有者の方が適切な措置を講じてください。

町職員を募集します

2月6日から受付開始

昭和五十五年度町職員の募集をします。
職種は、事務職員(若干名)、技術(土木)職員(若干名)、住込作業員(一名)です。
応募資格は次のとおり。
事務職員は、昭和二十七年四月二日以降に生まれた高等学校以上の卒業生(卒業見込者を含む)か同等以上の学力を有する方。
技術(土木)職員は、昭和二十四年四月二日以降に生まれた高等学校以上の卒業見込者(卒業見込者を含む)か同等以上の学力を有する方。
住込作業員は、昭和十九年四月二日以降に生まれた身体健全な男子で、単身または家族で住込みのできる男子。
一次試験(一般教養・専門・作文と面接)の日程と場所は事務・技術(土木)職員とも二月十七日、田辺中央公民館で行います。二次試験(口述試験で個別面接)は、一次試験合格

加盟店
組合 協同 組合 加入
ベッコウ 化学 日本 日本
タミヤ 日本 日本 日本
タミヤ 日本 日本 日本

茂たみ店
TEL ②-0301 (本店)
②-3149 (支店)

今後、路上に放置されている自転車、単車およびバイクは撤去することを検討しています。路上駐車を絶対しないでください。自転車駐車場はみなさんのためのものです。いつもきれいに使いましょう。みんなが正しく使う心をもち、みんながきもちよく利用できるような心がけましょう。

応募資格は、新制高校以上の卒業生で、三月末日で満四十歳未満の女子で、身体健全で留守家庭児童会の健全育成に熱意のある方。
勤務時間は、日曜、祝日を除く毎日、午後一時から午後五時まで。
応募期間は二月十六日から二十九日までの午前九時から午後四時まで町教育委員会にて受け付けています(土曜日は十一時まで)。
選考は三月五日午後一時三十分から町教育委員会で行います。
くわしくは、町教育委員会へ。

街角点描

五十五年度国家予算も公共料金値上げを見込んで、庶民の負担は増すばかり。
新田辺東自転車駐車場オープン。路上放置をなくし、みんなが気持ちよく利用を。
消防新庁舎完成。機械力もアップし、消防・救急活動もより迅速に。
昨年来の石油不安も暖冬でひと休み。だがこれからが寒さ本番、消費もピーク

出産・入学・卒業のお祝い品やお祝いの
きれいな筆袋が 贈りたいあなた

手もとで便利に
ピ・ポ・パ

農協の
自動車共済(保険)
自賠償共済 を
ご利用下さい

田辺町農協

あぶらや
油谷医院
内科・小児科
皮膚科・放射線科
診療時間
午前9:00~12:00
午後5:00~7:30

新成人を祝う

80年代の世代を担う

20歳を記念して植樹も

町成人式

八十年代の世代を担う新成人を祝う、田辺町成人式が一月十五日、田辺中央公民館で行われました。女性ばかりの賑やかな中、午後九時三十分、新成人は約四百人、町内の新成人は約四百人、出陣した女性のほとんどは、出陣した新成人を前に、田辺町長は、「あなたたちは、これから社会の一員として、日々よく活躍してほしい」と励ましの言葉を述べました。

この日、新成人を代表して尾川原敦子さんが「二十年間育ててもらった両親、家族、友人、先生方に感謝し、今日の記念すべき門出の志を胸に、先輩たちの指導や忠告にしっかりと応じて、悔いのない人生を歩んでいきます」と力強く、感謝と決意を述べた。京都府演劇活動会が主催する「京都の四季」が生演奏と踊りを披露しました。

また、新成人たちは、町長や教育委員長と一緒に、二十歳を記念して、桜の木二本を中央公民館南側に植樹しました。

この日、新成人を代表して尾川原敦子さんが「二十年間育ててもらった両親、家族、友人、先生方に感謝し、今日の記念すべき門出の志を胸に、先輩たちの指導や忠告にしっかりと応じて、悔いのない人生を歩んでいきます」と力強く、感謝と決意を述べた。

また、新成人たちは、町長や教育委員長と一緒に、二十歳を記念して、桜の木二本を中央公民館南側に植樹しました。

この日、新成人を代表して尾川原敦子さんが「二十年間育ててもらった両親、家族、友人、先生方に感謝し、今日の記念すべき門出の志を胸に、先輩たちの指導や忠告にしっかりと応じて、悔いのない人生を歩んでいきます」と力強く、感謝と決意を述べた。

また、新成人たちは、町長や教育委員長と一緒に、二十歳を記念して、桜の木二本を中央公民館南側に植樹しました。

この日、新成人を代表して尾川原敦子さんが「二十年間育ててもらった両親、家族、友人、先生方に感謝し、今日の記念すべき門出の志を胸に、先輩たちの指導や忠告にしっかりと応じて、悔いのない人生を歩んでいきます」と力強く、感謝と決意を述べた。



20歳を記念しての植樹

田辺中ブラバンも

初出式七色の一斉放水

町消防団・町消防署新春恒例の五十五年消防初出式が、一月七日午前九時から田辺中学校グラウンドで行われました。

町長式辞、山形消防団長、川岸消防長訓示につづき、消防団員で永年勤続や地区防災に貢献されたことをたたえ表彰状が贈られ、吉田町議会議長ら来賓の方々が祝辞が述べられました。

昨年から同式典に参加している田辺中学校のブラバンが、分列行進に花を添えていました。最後にフィナーレを飾る放水する消防団、署員、七色の一斉放水訓練を行

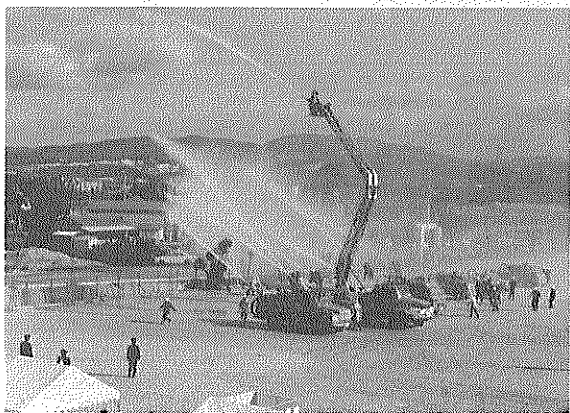

初出式七色の一斉放水

春の全国火災予防運動が今年も二月二十九日から三月十三日まで、「これくら」というスローガンに実施されます。

この運動は、空気が非常に乾燥し、強風が吹くことの多い時期にあたり、火災予防思想の高揚をはかり、悲惨な焼死事故や、貴重な財産の損失を防止するために行います。

また、救急では九百七十七回出動し、前年に比べ七回増加しています。搬送人員は九百六十八人で、これも四十七人増加し、一日最多の出動件数は七件を数えています。

また、救急では九百七十七回出動し、前年に比べ七回増加しています。搬送人員は九百六十八人で、これも四十七人増加し、一日最多の出動件数は七件を数えています。

また、救急では九百七十七回出動し、前年に比べ七回増加しています。搬送人員は九百六十八人で、これも四十七人増加し、一日最多の出動件数は七件を数えています。

また、救急では九百七十七回出動し、前年に比べ七回増加しています。搬送人員は九百六十八人で、これも四十七人増加し、一日最多の出動件数は七件を数えています。

新春恒例の甘南備山初のぼりが一月三日行われ、予定どおり無事に初のぼりが終え、山頂で自由解散をしました。

同日のぼりが実施されるのは、町職員が参道の草刈りや参道をふさぐ岩の取りのぞきなどの作業を行い、美しく整備して登山者の安全に万全を期して行いました。

また、救急では九百七十七回出動し、前年に比べ七回増加しています。搬送人員は九百六十八人で、これも四十七人増加し、一日最多の出動件数は七件を数えています。

また、救急では九百七十七回出動し、前年に比べ七回増加しています。搬送人員は九百六十八人で、これも四十七人増加し、一日最多の出動件数は七件を数えています。

また、救急では九百七十七回出動し、前年に比べ七回増加しています。搬送人員は九百六十八人で、これも四十七人増加し、一日最多の出動件数は七件を数えています。

また、救急では九百七十七回出動し、前年に比べ七回増加しています。搬送人員は九百六十八人で、これも四十七人増加し、一日最多の出動件数は七件を数えています。

町内外からの参加で

恒例の甘南備山初のぼり

新春恒例の甘南備山初のぼりが一月三日行われ、予定どおり無事に初のぼりが終え、山頂で自由解散をしました。

同日のぼりが実施されるのは、町職員が参道の草刈りや参道をふさぐ岩の取りのぞきなどの作業を行い、美しく整備して登山者の安全に万全を期して行いました。

また、救急では九百七十七回出動し、前年に比べ七回増加しています。搬送人員は九百六十八人で、これも四十七人増加し、一日最多の出動件数は七件を数えています。

また、救急では九百七十七回出動し、前年に比べ七回増加しています。搬送人員は九百六十八人で、これも四十七人増加し、一日最多の出動件数は七件を数えています。

火災は昨年比二一件増

29日から火災予防運動

春の全国火災予防運動が今年も二月二十九日から三月十三日まで、「これくら」というスローガンに実施されます。

この運動は、空気が非常に乾燥し、強風が吹くことの多い時期にあたり、火災予防思想の高揚をはかり、貴重な財産の損失を防止するために行います。

また、救急では九百七十七回出動し、前年に比べ七回増加しています。搬送人員は九百六十八人で、これも四十七人増加し、一日最多の出動件数は七件を数えています。

バレーボール講習

青年スポーツ教室開催

町教育委員会は、町内在住の十八歳から三十歳までの青年を対象に、青年スポーツ教室を開催します。

この教室は、宮本英男先生が指導し、バレーボールを通じて、青年の体力づくりとスポーツ愛好者を増やし、青年層の活動を活発に行うことを目的としています。

浄化研修会

15日中央公民館で

第十四回浄化地区環境浄化研修会が、十五日中央公民館で開催されました。

研修会では、環境浄化の重要性について、町長や関係者の講話が行われ、参加者は熱心に聴講しました。

一番星

府下産物にぎりをひとり

府下産物にぎりをひとり、一人ひとりが楽しむイベントが、十六日町内の幼稚園で開催されました。

このイベントでは、子どもたちが、府下産物のにぎりを自分たちで作成し、楽しむことができました。

腰抜け不動尊

現在、寿命寺の入口に鎮座される石の不動尊

現在、寿命寺の入口に鎮座される石の不動尊、その由来が不明なまま、とくに立派な石仏である。

元旧にあつたので、寿命寺に移したらしい噂も、腰抜け不動尊の由来が不明なまま、とくに立派な石仏である。

田辺の昔ばなし

ほら松にまぼろしが出た

興戸の北鈴立に俗にほら松と称せられ、神功皇后が御通過の際陣列が鋒を立てたと伝えられる樹齢千年程の松の大樹があり、根元は人が五、六人はいれる様なほら穴になっていた。

程何もない寂しい道で中程にたがわずの池があつて女の一人歩きは気持の悪い処であつた。そこを恐る恐る歩いてた私の母の前ほら松のあたりで豆絞りの手拭でほうりつけた小柄な男がヌーッと立っていた。母は勇気を出して「今晩わ」と声をかけたが返事がな

コンピュータ図化システム

実測・航測・調査・登記

株式会社 牧草測量設計 田辺町大字東(法務局前) ☎2-4611(代表)

浄化研修会

15日中央公民館で

第十四回浄化地区環境浄化研修会が、十五日中央公民館で開催されました。

研修会では、環境浄化の重要性について、町長や関係者の講話が行われ、参加者は熱心に聴講しました。

一番星

府下産物にぎりをひとり

府下産物にぎりをひとり、一人ひとりが楽しむイベントが、十六日町内の幼稚園で開催されました。

このイベントでは、子どもたちが、府下産物のにぎりを自分たちで作成し、楽しむことができました。

腰抜け不動尊

現在、寿命寺の入口に鎮座される石の不動尊

現在、寿命寺の入口に鎮座される石の不動尊、その由来が不明なまま、とくに立派な石仏である。

元旧にあつたので、寿命寺に移したらしい噂も、腰抜け不動尊の由来が不明なまま、とくに立派な石仏である。

田辺の昔ばなし

ほら松にまぼろしが出た

興戸の北鈴立に俗にほら松と称せられ、神功皇后が御通過の際陣列が鋒を立てたと伝えられる樹齢千年程の松の大樹があり、根元は人が五、六人はいれる様なほら穴になっていた。

程何もない寂しい道で中程にたがわずの池があつて女の一人歩きは気持の悪い処であつた。そこを恐る恐る歩いてた私の母の前ほら松のあたりで豆絞りの手拭でほうりつけた小柄な男がヌーッと立っていた。母は勇気を出して「今晩わ」と声をかけたが返事がな

コンピュータ図化システム

実測・航測・調査・登記

株式会社 牧草測量設計 田辺町大字東(法務局前) ☎2-4611(代表)

浄化研修会

15日中央公民館で

第十四回浄化地区環境浄化研修会が、十五日中央公民館で開催されました。

研修会では、環境浄化の重要性について、町長や関係者の講話が行われ、参加者は熱心に聴講しました。

一番星

府下産物にぎりをひとり

府下産物にぎりをひとり、一人ひとりが楽しむイベントが、十六日町内の幼稚園で開催されました。

このイベントでは、子どもたちが、府下産物のにぎりを自分たちで作成し、楽しむことができました。

腰抜け不動尊

現在、寿命寺の入口に鎮座される石の不動尊

現在、寿命寺の入口に鎮座される石の不動尊、その由来が不明なまま、とくに立派な石仏である。

元旧にあつたので、寿命寺に移したらしい噂も、腰抜け不動尊の由来が不明なまま、とくに立派な石仏である。

田辺の昔ばなし

ほら松にまぼろしが出た

興戸の北鈴立に俗にほら松と称せられ、神功皇后が御通過の際陣列が鋒を立てたと伝えられる樹齢千年程の松の大樹があり、根元は人が五、六人はいれる様なほら穴になっていた。

程何もない寂しい道で中程にたがわずの池があつて女の一人歩きは気持の悪い処であつた。そこを恐る恐る歩いてた私の母の前ほら松のあたりで豆絞りの手拭でほうりつけた小柄な男がヌーッと立っていた。母は勇気を出して「今晩わ」と声をかけたが返事がな

コンピュータ図化システム

実測・航測・調査・登記

株式会社 牧草測量設計 田辺町大字東(法務局前) ☎2-4611(代表)

浄化研修会

15日中央公民館で

第十四回浄化地区環境浄化研修会が、十五日中央公民館で開催されました。

研修会では、環境浄化の重要性について、町長や関係者の講話が行われ、参加者は熱心に聴講しました。

一番星

府下産物にぎりをひとり

府下産物にぎりをひとり、一人ひとりが楽しむイベントが、十六日町内の幼稚園で開催されました。

このイベントでは、子どもたちが、府下産物のにぎりを自分たちで作成し、楽しむことができました。

腰抜け不動尊

現在、寿命寺の入口に鎮座される石の不動尊

現在、寿命寺の入口に鎮座される石の不動尊、その由来が不明なまま、とくに立派な石仏である。

元旧にあつたので、寿命寺に移したらしい噂も、腰抜け不動尊の由来が不明なまま、とくに立派な石仏である。

田辺の昔ばなし

ほら松にまぼろしが出た

興戸の北鈴立に俗にほら松と称せられ、神功皇后が御通過の際陣列が鋒を立てたと伝えられる樹齢千年程の松の大樹があり、根元は人が五、六人はいれる様なほら穴になっていた。

程何もない寂しい道で中程にたがわずの池があつて女の一人歩きは気持の悪い処であつた。そこを恐る恐る歩いてた私の母の前ほら松のあたりで豆絞りの手拭でほうりつけた小柄な男がヌーッと立っていた。母は勇気を出して「今晩わ」と声をかけたが返事がな

コンピュータ図化システム

実測・航測・調査・登記

株式会社 牧草測量設計 田辺町大字東(法務局前) ☎2-4611(代表)

浄化研修会

15日中央公民館で

第十四回浄化地区環境浄化研修会が、十五日中央公民館で開催されました。

研修会では、環境浄化の重要性について、町長や関係者の講話が行われ、参加者は熱心に聴講しました。

一番星

府下産物にぎりをひとり

府下産物にぎりをひとり、一人ひとりが楽しむイベントが、十六日町内の幼稚園で開催されました。

このイベントでは、子どもたちが、府下産物のにぎりを自分たちで作成し、楽しむことができました。

腰抜け不動尊

現在、寿命寺の入口に鎮座される石の不動尊

現在、寿命寺の入口に鎮座される石の不動尊、その由来が不明なまま、とくに立派な石仏である。

元旧にあつたので、寿命寺に移したらしい噂も、腰抜け不動尊の由来が不明なまま、とくに立派な石仏である。

田辺の昔ばなし

ほら松にまぼろしが出た

興戸の北鈴立に俗にほら松と称せられ、神功皇后が御通過の際陣列が鋒を立てたと伝えられる樹齢千年程の松の大樹があり、根元は人が五、六人はいれる様なほら穴になっていた。

程何もない寂しい道で中程にたがわずの池があつて女の一人歩きは気持の悪い処であつた。そこを恐る恐る歩いてた私の母の前ほら松のあたりで豆絞りの手拭でほうりつけた小柄な男がヌーッと立っていた。母は勇気を出して「今晩わ」と声をかけたが返事がな

コンピュータ図化システム

実測・航測・調査・登記

株式会社 牧草測量設計 田辺町大字東(法務局前) ☎2-4611(代表)

浄化研修会

15日中央公民館で

第十四回浄化地区環境浄化研修会が、十五日中央公民館で開催されました。

研修会では、環境浄化の重要性について、町長や関係者の講話が行われ、参加者は熱心に聴講しました。

一番星

府下産物にぎりをひとり

府下産物にぎりをひとり、一人ひとりが楽しむイベントが、十六日町内の幼稚園で開催されました。

このイベントでは、子どもたちが、府下産物のにぎりを自分たちで作成し、楽しむことができました。

腰抜け不動尊

現在、寿命寺の入口に鎮座される石の不動尊

現在、寿命寺の入口に鎮座される石の不動尊、その由来が不明なまま、とくに立派な石仏である。

元旧にあつたので、寿命寺に移したらしい噂も、腰抜け不動尊の由来が不明なまま、とくに立派な石仏である。

田辺の昔ばなし

ほら松にまぼろしが出た

興戸の北鈴立に俗にほら松と称せられ、神功皇后が御通過の際陣列が鋒を立てたと伝えられる樹齢千年程の松の大樹があり、根元は人が五、六人はいれる様なほら穴になっていた。

程何もない寂しい道で中程にたがわずの池があつて女の一人歩きは気持の悪い処であつた。そこを恐る恐る歩いてた私の母の前ほら松のあたりで豆絞りの手拭でほうりつけた小柄な男がヌーッと立っていた。母は勇気を出して「今晩わ」と声をかけたが返事がな

コンピュータ図化システム

実測・航測・調査・登記

株式会社 牧草測量設計 田辺町大字東(法務局前) ☎2-4611(代表)

浄化研修会

15日中央公民館で

第十四回浄化地区環境浄化研修会が、十五日中央公民館で開催されました。

研修会では、環境浄化の重要性について、町長や関係者の講話が行われ、参加者は熱心に聴講しました。

一番星

府下産物にぎりをひとり

府下産物にぎりをひとり、一人ひとりが楽しむイベントが、十六日町内の幼稚園で開催されました。

このイベントでは、子どもたちが、府下産物のにぎりを自分たちで作成し、楽しむことができました。

腰抜け不動尊

現在、寿命寺の入口に鎮座される石の不動尊

現在、寿命寺の入口に鎮座される石の不動尊、その由来が不明なまま、とくに立派な石仏である。

元旧にあつたので、寿命寺に移したらしい噂も、腰抜け不動尊の由来が不明なまま、とくに立派な石仏である。

田辺の昔ばなし

ほら松にまぼろしが出た

興戸の北鈴立に俗にほら松と称せられ、神功皇后が御通過の際陣列が鋒を立てたと伝えられる樹齢千年程の松の大樹があり、根元は人が五、六人はいれる様なほら穴になっていた。

程何もない寂しい道で中程にたがわずの池があつて女の一人歩きは気持の悪い処であつた。そこを恐る恐る歩いてた私の母の前ほら松のあたりで豆絞りの手拭でほうりつけた小柄な男がヌーッと立っていた。母は勇気を出して「今晩わ」と声をかけたが返事がな

コンピュータ図化システム

実測・航測・調査・登記

株式会社 牧草測量設計 田辺町大字東(法務局前) ☎2-4611(代表)

浄化研修会

15日中央公民館で

第十四回浄化地区環境浄化研修会が、十五日中央公民館で開催されました。

研修会では、環境浄化の重要性について、町長や関係者の講話が行われ、参加者は熱心に聴講しました。

一番星

府下産物にぎりをひとり

府下産物にぎりをひとり、一人ひとりが楽しむイベントが、十六日町内の幼稚園で開催されました。

このイベントでは、子どもたちが、府下産物のにぎりを自分たちで作成し、楽しむことができました。

腰抜け不動尊

現在、寿命寺の入口に鎮座される石の不動尊

現在、寿命寺の入口に鎮座される石の不動尊、その由来が不明なまま、とくに立派な石仏である。

元旧にあつたので、寿命寺に移したらしい噂も、腰抜け不動尊の由来が不明なまま、とくに立派な石仏である。

田辺の昔ばなし

ほら松にまぼろしが出た

町政カレンダー

FEBRUARY 2

日

月

火

水

木

金

土

<p>宇治税務署では、所得税確定申告説明会を二月六日午後一時から三時まで田辺町商工会館で行います。昭和五十四年分所得税確定申告期を前に、確定申告をはじめ住宅取得控除などの説明と申告相談を行います。税金の還付を受けられるための確定申告は二月十六日以前でも受付けております。早く申告すれば税金の還付も早く受けられます。二月二十一、二十二日には、譲渡所得納税相談を宇治税務署員が出張し、役場で午前九時三十分から午後三時まで行います。みなさんご利用ください。</p>	<p>6日に確定申告説明会</p>	<p>中古車は利息の安いローンで</p> <p>株式会社 田辺自動車</p> <p>田辺町多々羅 ☎(2)0382(代)</p>	<p>① 東林老人大学(東林公民館13:30~16:30) 新春茶会(町農協13:00~)</p>	<p>② 田辺中央公民館(田辺町大字田辺小学丸山 214 ☎2-2552)</p>		
<p>③ スキー教室(マキノ4:30~19:00)</p>	<p>④ 乳相(府第2集会所9:00~11:00、13:00~14:30)</p>	<p>⑤ 乳相(三山木福祉会館9:00~11:00)</p>	<p>⑥ 書教(☎9:30~11:30) 乳相(興戸公民館9:00~11:00、13:00~14:30)</p>	<p>⑦ 打田老人大学(打田公民館13:30~16:30) 青年スポーツ教室(田辺中学19:30~21:30) 乳相(田辺児童館9:00~11:00、13:00~14:30)</p>	<p>⑧ 乳相(草内公民館9:00~11:00、13:00~14:30) 麻しん予防接種(☎13:30~14:30)</p>	<p>⑨ 河原家庭教育学級(河原公民館20:00~22:00)</p>
<p>⑩</p>	<p>⑪ 建国記念日</p>	<p>⑫ パドミントン指導者研修会(三山木小19:30~21:30) 麻しん予防接種(☎13:30~14:30)</p>	<p>⑬ 書教(☎9:30~11:30) 3歳3カ月健診(51年11月生)☎13:00~14:30</p>	<p>⑭ 青年スポーツ教室(田辺中19:30~21:30) 乳相(東田辺公民館9:00~11:00、13:00~14:30) 麻しん予防接種(☎13:30~14:30)</p>	<p>⑮ 新老人大学(新公民館13:30~16:30) パドミントン指導者研修会(大住小19:30~21:30) 麻しん予防接種(☎13:30~14:30)</p>	<p>⑯ 山本婦人学級(山本公民館19:30~22:00) 家庭婦人軟式テニス(田辺都市公園13:30~15:30)</p>
<p>⑰ 家庭婦人軟式テニス(田辺都市公園9:30~11:30)</p>	<p>⑱ 乳相(松井ヶ丘公民館9:00~11:00、農協大住支所13:30~14:30) 源氏物語を読む会(図書館9:30~11:30)</p>	<p>⑲ パドミントン指導者研修会(三山木小19:30~21:30) 草内乳幼児学級(草内幼稚園10:00~11:00) 1歳6カ月健診(53年7月生)☎13:00~14:30</p>	<p>⑳ 書教(☎9:30~11:30)</p>	<p>㉑ 青年スポーツ教室(田辺中19:30~21:30)</p>	<p>㉒ 中央婦人大学(☎10:00~12:00) パドミントン指導者研修会(大住小19:30~21:30) 乳相(大住ヶ丘公民館9:00~11:00、13:00~14:30)</p>	<p>㉓ 水取家庭教育学級(水取公民館20:00~22:00) 家庭婦人軟式テニス(田辺都市公園13:30~15:30)</p>
<p>㉔</p>	<p>㉕</p>	<p>㉖ パドミントン指導者研修会(三山木小19:30~21:30) 母教(前期、☎9:30~12:00)</p>	<p>㉗ 書教(☎9:30~11:30)</p>	<p>㉘ 青年スポーツ教室(田辺中19:30~21:30)</p>	<p>㉙ 春季全国火災予防運動(3月31日まで)</p>	<p>▷…表の見方…▷ 母教=母親教室 書教=書道教室 乳相=乳児相談</p>

結核住民検診実施

早期発見治療で全快も

町民生部保健課では、結核住民検診を行います。結核は、昔から不治の病とされていましたが、現在の生活水準の向上と医学の発達により、早期発見、早期治療により全快できるようになりました。しかし患者数はいぜんとして多く発病すると長期治療を要します。そこで、満十五歳以上の住民を対象に、結核住民検診を実施します。

受診券は各戸配布をしますが、検診車にも用意しています。検診の結果は、異状のある方には約一カ月後に通知しますが、異常のない方には通知しません。

結核住民検診を実施する日程は次のとおり。

18日(月) 松井出荷場 午前10時~10時50分、農協大住支所 11時10分~12時、岡村バス停 午後1時~1時50分、三野関電変所 午後2時10分~3時、19日(火) 松井ヶ丘公民館 午前10時~11時30分、新田東住宅公民館 11時10分~12時、府営田辺団地公民館 午前10時~11時50分、第一集会所 午後1時~3時

22日(金) 府田辺総合庁舎 午前10時~10時50分、近鉄興戸駅前 午前11時10分~12時、興戸バス停 午後1時~1時50分、田辺区公民館 午後2時10分~3時

29日(金) 三山木郵便局 午前10時~10時50分、同志社住宅汚水処理場 午前11時10分~11時50分、三山木福祉会館 午後1時~1時50分、谷村病院 午後2時10分~3時

28日(木) 多々羅公民館 午前10時~10時50分、同志社住宅汚水処理場 午前11時10分~11時50分、三山木福祉会館 午後1時~1時50分、谷村病院 午後2時10分~3時

28日(木) 府営田辺団地 午前10時~10時50分、新田東住宅 午後2時50分~3時40分、東(午後3時50分~4時40分)

26日(火) 新興戸(午後1時30分~2時20分) 草内(午後2時40分~3時30分) 健康ケ丘(午後2時50分~3時40分) 健康村(午後4時50分~4時40分)

25日(月) 河原公民館 東側 午前10時~10時50分、府営交野駐車場 午前11時10分~12時、東倉庫前 午後1時~1時50分、草内公民館 午後2時10分~3時

26日(火) 飯岡バス停 午前10時~10時50分、宮ノ口倉庫前 午後11時10分~12時、江津倉庫前 午後1時~1時50分、農協三山木支所 午後2時10分~3時、27日(水) 普賢寺普賢研修所 午前10時~10時40分、農協普賢寺支所 午前11時~11時50分、打田公民館 午後1時~1時40分、高船倉庫前 午後1時40分~2時、天王バス停 午後2時20分~3時

28日(木) 府営田辺団地 午前10時~10時50分、新田東住宅(午後2時50分~3時40分) 東(午後3時50分~4時40分)

入院・分娩・手術随時

山中産婦人科

TEL(2)-3621(代)

府営団地前 9AM~12AM毎日
5PM~7PM日・月・水・金

移動図書館

1日(金) 多々羅(午後1時20分~2時) 天王(午後2時20分~3時) 高船(午後3時10分~3時50分) 打田(午後4時~4時40分)

5日(火) 南山西(午後1時30分~2時20分) 宮ノ口(午後2時40分~3時30分) 山本(午後3時50分~4時40分)

7日(木) 大住ヶ丘(午後1時30分~2時20分) 西八・東林(午後2時40分~3時30分) 松井(午後3時50分~4時40分)

9日(土) 松井ヶ丘(午後1時30分~2時20分) 健康ケ丘(午後2時50分~3時40分) 健康村(午後4時50分~4時40分)

13日(水) 新興戸(午後1時30分~2時20分) 草内(午後2時40分~3時30分) 八・東林(午後2時40分~3時30分) 松井(午後3時50分~4時40分)

14日(木) 府営田辺団地(午後1時30分~2時20分) 新田東住宅(午後2時50分~3時40分) 東(午後3時50分~4時40分)

16日(土) 多々羅(午後1時30分~2時20分) 天王(午後2時40分~3時30分) 高船(午後3時50分~4時40分)

21日(木) 大住ヶ丘(午後1時30分~2時20分) 西八・東林(午後2時40分~3時30分) 松井(午後3時50分~4時40分)

23日(土) 松井ヶ丘(午後1時30分~2時20分) 健康ケ丘(午後2時50分~3時40分) 健康村(午後4時50分~4時40分)

26日(火) 新興戸(午後1時30分~2時20分) 草内(午後2時40分~3時30分) 新田東住宅(午後2時50分~3時40分) 東(午後3時50分~4時40分)

安心して買える店

時計・メガネ
宝石・貴金属

松利

あなたの町の

「仲の谷造園」

石垣・門柱・植木・和洋庭園

設計施工 仲の谷造園

民間車検工場

北

自動車工業

社会福祉の道場

ウテナ社

代表 神谷 正

京都府綴喜郡田辺宮津大井ノ池53
電話 山城田辺 (07746) 2-4277
2-8525

御満足のいただける仕事を遠近を問わずさせていただきます。

SimpleLife