広報たなべ

'79.7
NO.178

発行と編集
京都府田辺町
京都府綴喜郡田辺町大字田辺小字辻40
〒610-03 電話（代表）07746(3)1122
〈月　刊〉
昭和27年5月1日創刊

◇…町の人口…◇
（昭和54年6月1日現在）
（　）内は5月1日

男	18,211人	(18,144)
女	18,654人	(18,587)
計	36,865人	(36,731)
	10,323世帯	(10,285)

8ルートを答申　町づくり審議会

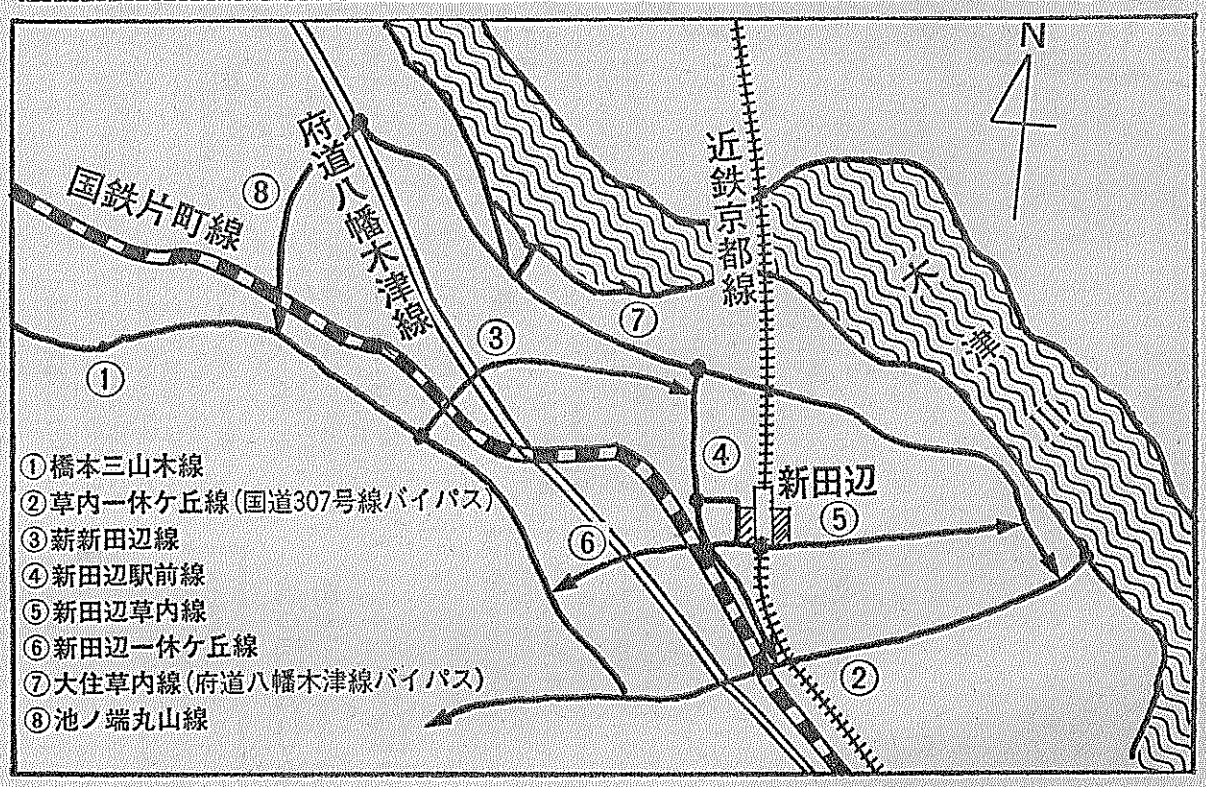

田辺町まちづくり審議会（村田清一会長、委員二十三人）は六月九日、町が四月十日同会に対して諮問していた国道307号線田辺バイパスなど町都市計画の八幹線ルートについて諮問案を一部修正して答申しました。町ではこれをうけ、七月下旬の府都市計画地方審議会で都市計画決定されます。

道路の渋滞解消へ
地域住民の意見を十分尊重し

わが町は、府南部の中央に位置し、近年とくに急増する自動車交通の中で、町内の幹線道路は交通渋滞による交通機能の低下、迂回交通の発生による居住環境の悪化を招いています。

また、住宅開発により急速な都市化の波がおし寄せていますが、今後の発展に対処するため八幹線街路ルート案を四月十日、同審議会に対し諮問していました。

答申は、「激増する通過車両のため各所で交通渋滞を引き起こし、居住環境の悪化を招いている。町の発展の基礎となるものは、幹線道路網の整備であり、町都市計画道路（案）については、早期に実施すべき施設であり同意する。本計画の実施にあたっては、地域住民の意見を十分尊重し対処されたい」と示されています。

答申された路線名と内容は次のとおり。

橋本三山木線　起点は八幡市橋本北之町から田辺小字丸山までの五千百六十㍍、幅員二十五㍍、国鉄片町線と立体交差、幹線街路と平面交差四カ所。

草内一休ケ丘線（国道307号線バイパス）草内小字大東から田辺小字茂ケ谷までの三千六百十㍍、幅員二十㍍、国鉄片町線近鉄京都線と立体交差、幹線街路と平面交差四カ所。

新田辺駅前線　田辺小字藪ノ本から興戸小字八木屋までの千七百二十㍍、幅員十八㍍、幹線街路と平面交差五カ所。

新田辺草内線　河原小字食田から草内禅定寺までの千二百五十㍍三カ所。

薪新田辺線　新小字小山から田辺小字草屋までの千五百四十㍍、幅員十八㍍、国鉄片町線と立体交差、幹線街路と平面交差三カ所。

新田辺一休ケ丘線　田辺小字久戸から田辺小字尼ケ池までの千三百㍍、幅員十六㍍、国鉄片町線と平面交差、幹線街路と平面交差三カ所。

大住草内線（府道八幡木津線バイパス）大住小字池ノ端から草内小字大東までの四千四百七十㍍、幅員十二㍍、近鉄京都線と立体交差、幹線街路と平面交差四カ所。

河原小字食田地内に約二千五百平方㍍の駅前広場を設ける。

田辺小字津田地内に約六千平方㍍の駅前広場を設ける。

池ノ端丸山線　大住小字池ノ端から大住小字丸山までの千三百二十㍍、幅員十四㍍、国鉄片町線と立体交差、幹線街路と平面交差二カ所

六月定例町議会開催
冒頭町施政方針を発表

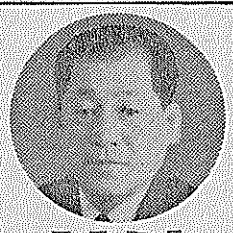
原田町長

原田町長は、六月十四日に開会された昭和五十四年田辺町議会第二回定例会の冒頭、今後四年間の町政をすすめるにあたっての「田辺町施政方針」を発表しました。その中で、対話による住民に直結した民主的で明るい清潔な町政と地方自治の確立。計画性のある町政と、ふるさと田辺の自然と調和した長期構想の確立。緑とゆとりのある生活づくりと人間味豊かなあたたかさのある町政の推進。親切で住民本位の能率的な庁風の樹立を基本方針として、これまで育てた木をより大きく育て、花を咲く木とし、住民福祉の実を結ぶことを強調しながら、第一に住んでよかったといえる町をつくるために、第二に生命を守り、生きがいのある暖かい社会をつくるために、第三にみんなが楽しい、明るい豊かな喜びを築くために、町の諸施策をさらに発展させるには四期目のスタートにあたり町が市制移行への重要な時期であり、取り組まねばならない課題は山積みされており、初心にかえって町政に取り組み、全力を傾注して町民のみなさんの期待に応えることを表明しました。

（二面に詳細）

夕涼みのつどい　スポンサーのお願い

町恒例の夏の風物詩「夕涼みのつどい」は、ことしで第十回目を迎え、来る八月十六日、午後六時から田辺町夕涼みのつどい実行委員会（田辺町、田辺町農業協同組合、田辺町商工会）の主催で開催されます。雨天の場合は順延。この催しは、新旧住民の融和とふるさと田辺を離れ遠くに住む人たちにふるさとを思い出してもらい、真夏の一夜を楽しく過ごしていただこうとするものです。この催しは、昨年の実績では夜店も二百で、花火が四百発、人出が三万人を超し年々盛大になってきています。当日、田辺農業青年クラブの夏野菜の即売や町茶業青年団の新茶無料接待、即売も行われます。恒例となったメーンの花火の打上げも行います。そこで、ここの花火のスポンサーを募集しています。また、うちわ、風せんなどのご協力もお願いします。同時にこの催しのメーンテーマの応募もお願いします。なお、前回のテーマは「心のふれあいを求め七彩の輝ひらく真夏の祭典」でした。

☆スポンサー▽花火は一発、一マ、住所、氏名、年齢、性別、電話番号、職業を明記のうえ、同実行委員会事務局（町総務部企画広報課）へ。

☆申し込み、問い合わせ先▽田辺町総務部企画広報課（☎六一〇〇）三、大字田辺小字辻四〇（☎三一一二三）、田辺町農業協同組合（大字田辺小字鳥本一一二（☎二一一七七）、田辺町商工会（大字田辺小字香脱一四（☎二一〇〇九三）へ。電話による申し込みもお受けします。時間は午前九時から午後五時まで（土、日曜日午後と日曜日は除く）。

☆締め切り▽スポンサーは八月十日。メーンテーマは七月二十日。

☆うちわ、風せんなどには「第十回町夕涼みのつどい」を掲載すること。▽うちわ、四号玉三千円、五号玉五千円で何回でも結構です。▽風せんは四号玉三千円、五号玉五千円で掲載として当日のプログラム（全日新聞折込）と、また会場に掲出し、本紙九月号にも掲載します。

☆メーンテーマ▽ハガキにテーマ、住所、氏名、年齢、性別、電話番号、職業を明記のうえ、同実行委員会事務局（町総務部企画広報課）へ。

大住中学に大阪の実業家が図書を寄贈

新設校の大住中学に同地区出身の実業家が四百三十冊の図書を寄贈されました。同校ではこれを「亜沢文庫」と名づけました。この図書を利用し勉強していきますと大喜び

（今月の紙面）

2面　町長の施設方針から
6面　町政モニター施設見学会と座談会
7面　松井ケ丘幼稚園に父兄の力で花壇づくり

小田助役　再任決定

助役の選任に関し議会の同意を求める件で、六月定例会の最終本会議で現職の小田寿一氏（七〇）が再任されました。同助役は、七月九日で任期満了となり、開会中の六月定例会に提案されたもので、任期は四年間、同助役は三期目で四十二年七月から四十六年七月まで収入役を務め、四十六年七月から助役を二期務めてきました。

街角点描

元号法が離陸のすえ成立。全文が29字の超ミニ法律だが国民感情への影響を慎重に。

幹線道路網整備は多年の夢！審議会は都計道路ルートを答申百年の大計、一日も早く実現を

ふすま、軸物表装、クロス
創業70年　小西秀方堂
田辺町本町　②0159

ゴミは収集日に

もえるゴミ・もえないゴミは別けて

衣料の専門店
三山木駅前の
もりたや
呉服
ふとん
紳士婦人服
お気軽にお買物
☎2－0229

昇苑
梶くみひも教室
・随時入学
毎週木曜日
PM1:30～4:30
小幡ビル田辺文化教室
☎(2)9103
申込先☎0774(23)5510

お求めやすく便利な
らくらくクレジット取扱店

光自転車
ブリジストン
ホンダ二輪車各特約店
森島自転車店
三山木駅前☎②0608

喫茶・軽食
ヒロ
HIRO TEA ROOM
ご商談や小会議には貸応接室をご利用下さい。
国道307号線法務局前
☎(2)9703

町から市への移行期
地方自治確立のため努力
―町長施政方針演説から―

これからの田辺町は、町から市へ移行していこうとする重要な時期であり、取り組まねばならない課題は数多くあるわけでございます。今回はこれまで育てていただきました木を、より一層大きく育て、花も咲く木とし、住民の福祉の実が結びますよう私の過去の経験を生かし全力を傾けて努力し、町民のみなさんのご期待に応える決意でございます。

町政の課題

私は、過去十二年間、町政を語る会等を通じて対話の機会を求めみなさんの声を町政に反映してきたところですが、今後四年間においても、広範囲に町民のみなさんと深い交流を求めて行くなかで町政を推進して行きたいと考えています。

また、私は平和憲法を守り、民主的住民本位の町政の推進、住民福祉の向上のため、住民サイドに立った行政運営の立場で、京都府および府下市町村とも協調して地方自治確立に努力いたす所存でございます。

本町の課題としましては、町づくり構想に基づく昭和六十年を目標とした「基本計画」に沿った将来の町のあるべき姿を考え、その基本となるべき河川、排水路、基幹的道路、上下水道、公園、駅前整備、医療施設などについて計画化をすすめ、実現に向けてすすまなければなりません。

基本方針と重点目標

過去三期の間、一貫して住民のみなさんとともに考え、住民本位の行政運営を行うことを申しあげ「緑のある健康・文化都市の実現」と「明るい豊かな町づくり」をめざして施策の推進にあたってきたところですが、今後におきましても、更にこの姿勢を力強く推進するとともに住民意識にのっとった調和と個性のある町づくりをすすめていくため①対話による住民に直結した、民主的で明るい清潔な町政と地方自治の確立②計画性のある町政とふるさと田辺の自然と調和した長期構想の確立③緑とゆとりのある生活づくりと人間味豊かなあたたかさのある町政の推進④親切で住民本位の能率的な庁風の樹立を基本方針として、将来への展望に立ち、より強力な行政運営をはかるべく、更に次の五つすなわち一つ、希望と夢のある生活と福祉の向上。一つ、基本計画に基づく施策の計画的推進。一つ、将来の町づくりのための基本的条件の整備。一つ、町の未来像をみんなで考え、みんなで築く住民コミュニティの確立。一つ、差別のない お互いの立場に立って考える社会づくりの推進を重点目標に、町議会と一体となって町政に取り組む覚悟でございます。

町政の柱と基本施策

町の基盤づくりのため諸施策をさらに発展させ、実りのある町政を進めるため、地域の特性を生かし、調和のある均衡発展を前提に住民福祉の向上と民主的な町づくりの施策を講じたいと考えます。

まず、第一に「住んでよかったといえる町をつくるために」……①豊かな自然と調和した緑のある住みよい都市にむけて、合理的な土地利用計画を樹立し、基本計画に基づく計画的な町づくりをすすめます。

②国・府道バイパスや都市計画街路などの幹線道路網の整備と地域環境の整備を促進します。

③国鉄片町線の複線電化の実現と松井ケ丘新駅設置、バス路線の整備等交通体系の充実と駅前広場の整備、区画整理事業の実施を促進します。

④上水道の整備拡充と環境衛生施設の整備をすすめます。

⑤木津川左岸流域下水道事業および町内の関連公共下水道事業の促進をはかります。

⑥河川、下水路、用排水路の改修整備および治水対策の強化をはかります。特に、防賀川、遠藤川、大谷川、虚空蔵谷川等の幹線河川の整備をはかり水害から守ります。

⑦住民の生命と財産を守るため、消防力の充実と防災体制の強化をはかります。

⑧歩道、通学道路、バスストップ等交通安全施設の整備、対策の強化をはかります。

⑨緑地保全、自然環境の保護、水源確保につとめ、甘南備山の森林公園化と田辺都市公園などの公園の整備、各地域に公園緑地を整備し、緑のネットワーク確立につとめます。

⑩人口増加などによる墓地不足のため、墓地公園の計画をすすめます。

①将来の人口増加を考え、住民のくらしを守るみんなの庁舎の建設計画をすすめ、公共施設の整備を促進します。

②公害の監視体制の強化と公害防止を促進します。

③良好な住宅開発をすすめ、住居表示の実施をすすめます。

第二に「いのちを守り、生きがいのあるあたたかい社会をつくるために」……

①社会保障制度の強化改善を国に働きかけるとともに、町独自施策についても内容の充実強化につとめます。

②住民の福祉を守るため、健康管理、保健指導の充実、保健衛生、予防衛生、食品衛生等の衛生思想の向上を推進します。

③医師会、病院の協力を得て休日診療所、隔離病舎の設置をすすめます。

④同和対策事業の充実と差別のない社会づくりを推進します。

⑤母子家庭、心身障害者、ねたきり老人など恵まれない生活環境にある人達に対する福祉対策の見直しと充実をはかります。

⑥児童、生徒の増加に伴う幼稚園（保育所）、小中学校の設置を行います。

⑦社会教育活動の充実と社会、文化施設の整備充実をすすめます。

⑧歴史的風土を守り、文化財の保護と伝統の継承につとめます。

⑨緑と花に包まれた町づくりのため、緑化運動、花いっぱい運動を推進するとともに自然環境の保全につとめます。

⑩スポーツと憩いの場として各種公園、青少年のための野外活動施設をつくります。

第三に「みんなが楽しい、明るい豊かな暮しを築くために」……

①ほ場整備、農道、用排水路等農業基盤の整備をすすめ省力化、共業化と生産性が向上する農村地域づくりを推進します。

②地域に応じた特産物の振興と広域圏での農業生産物の流通および価格の安定をはかります。

③新田辺駅前商店街、三山木駅前商店街等の商店街づくりをすすめ、住民の日常生活の安定利便に適応した商業地域の形成、整備を促進します。

④商工業者の指導、育成を行うとともに、業者の組織化、協同化の推進に積極的に協力します。

⑤小規模工業の経営の合理化、近代化等企業の体質改善を推進するとともに、公害防止、土地利用の効率化のため工場等の適地への集中集団化を促進します。

⑥勤労者のための諸事業を実施するとともに、勤労者のコミュニティの場を設置します。

政策実現のために

これらの施策の実施につきましては、「これまで以上に効率的で計画的な行財政運営が要求されます。いかに誰もが「住んでよかった」といえるような「緑のある健康な文化都市」を実現していくかを町民のみなさん一人一人に真剣に考えていただき、みなさんと一緒に住みよい、豊かな明るい個性のある町づくりを進めていきたいと願っています。みなさん方の一層のご理解、ご協力を心からお願い申し上げます。

新会長に
藤本町議
三山木開発連絡協

三山木地区開発問題連絡協議会は総会で役員改選を行い、会長に藤本菊松氏（町議）、副会長に中川多平氏（南山東）、片山秀次氏（江津）、庶務会計に辻建二氏（町議）を選出しました。任期は六月一日から二年間。

吉田宏さんが
自治功労者に

四月十日付で退職された前議会事務局長・吉田宏さん（西村、53歳）が自治功労者になられました。吉田さんは、昭和十五年八月に旧大住村役場に入り、二十六年の町合併を経て、去る四月十日に退職されるまで、三十八年七カ月の間の地方自治発展と町行政に対する功績によるものです。

表彰は、六月十九日再会の本会議の冒頭で行われました。

第2回町議会 16議案を審議
5億2千949万1千円を追加

昭和五十四年田辺町議会第二回定例会は、六月十五日に開会（会期十三日間）され、助役の選任をはじめ五十四年度一般会計補正予算（第一号）案、五十三年度水道事業会計決算認定案など十六議案を提出、全議案を原案どおり可決認定、同意して二十六日閉会されました。

助役の選任同意では、小田寿一氏が三期目の助役として再任されました。固定資産評価審査委員会委員に山崎隆氏（宇治）、農業共済事業運営協議会委員に岡本茂治氏（田辺）がそれぞれ選ばれました。

五十四年四月一日に国家公務員等の旅費に関する法律の一部が改正されたことに伴い、町議会議員や各種特別職ならびに町職員等の旅費について日当、宿泊料を引き上げるとともに、現下の財政情況にかんがみ、特別里両料金の支給対象職員の範囲を縮小するために町の旅費条例が改正されました。

五十四年度一般会計補正予算は五億二千九百四十九万二千円を追加し、総額五十四億六千四百四十九万一千円となりました。追加の主なものは、社会福祉関係で、老人福祉センター「常磐苑」の魚釣場設置工事費、河原保育所遊戯室および南山保育所自転車置場の整備工事費、同和対策費では南山学園教室整備工事費、地方改善事業費として自動車運転免許取得事業委託料、駒ケ谷川河川改修工事、高木南山線道路舗装工事費などが追加されました。保健衛生関係では、煙霧機購入費、じん芥処理費として炉投入口および洗煙汚泥排出ポンプ修理費、し尿処理費で小型バキューム車購入費。農林産業関係では、竹の腸池改修に伴う設計委託料、団体営耕地かんがい排水事業工事費など追加されました。

土木関係では、道路の整備、改良維持のための追加、深田川、吉原川および部落内排水路等の改修費、開発関連河川新設事業費、都市計画では、三山木都市下水路整備事業追加費、松井祖合公園拡張および河原公園新設工事費、本年度から事業実施する木津川左岸流域関連下水道事業費、大住工業専用地域排水施設設計委託料、昨年度に引き続いて新田辺駅東側自転車駐車場新設に伴う街路事業追加費を追加。消防関係では、小型ポンプ付積載車の購入、ホース乾燥台、防火水槽の新設費を追加。教育関係では、大住小学校校舎修理、成工事費、大住小学校プール通路整備工事費および青少年の家調査費ならびに設計委託料、草内公民館建築に伴う諸経費、国際児童年記念事業の児童図書購入費などが追加されました。

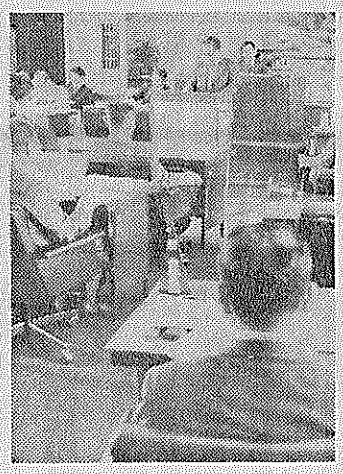

第2回町議会のようす

昭和60年の田辺町
緑のある健康な文化都市

第三節　鉄道・バス

計画　近鉄京都線は、本町の人口増加とともに、通勤、通学等の大量輸送機関として、主要な役割りを果たしている。

こんご、ますます人口が増加すると予想されるため、新田辺駅前、三山木駅の駅舎の整備と利用客の自転車置場の設置について、関係機関に要望していく。

また、新田辺駅、三山木駅については、その駅前広場の整備を関係機関と協力し推進する。

新田辺駅は本町の表玄関であるため、駅前広場の整備とあわせ商業施設、公共施設の整備を推進する。

人口の増加により通勤、通学等利用客の増加に対処するため、その輸送力の増強を強く要望するとともに、既に発表されている都市交通審議会の答申に基づき、生駒から新田辺駅乗り入れの新設計画実現のために、全町が協力する体制づくりに努める。

国鉄片町線については、現在四条畷―長尾駅間において複線電化の工事が進められているが、これと併行して特に長尾―田辺駅間の複線電化実現のための協力体制づくりをはかる。

バス路線については、住民が利用しやすい体系をとるとともに運行回数の増加、停留所の整備等関係機関と協力し、その推進に努めるとともに、駅前広場とあわせバスターミナルの整備をはかる。

第四節　交通安全

現況と問題点　交通安全対策問題は、自動車排出ガス、騒音、振動等の公害問題と並んで、今日文明社会が抱える大きな社会問題の一つである。

本町も人口の増加とともに、自動車の保有台数が著しく増加しているため、こんごさらに交通量の増加が予想される。

これらの交通量の増加に対し、道路をはじめとする交通網体系の整備は、本町がめざす「緑のある健康な文化都市」実現をはかるうえにおいても、また住民の交通安全対策のうえからも極めて急を要する重要な課題である。

とりわけ急を要するものとして、現在大都市間の輸送主要道路として、また通勤等のための通過車両の激増により交通量が飽和状態にある府道八幡―木津線、国道307号線の本町内におけるバイパス建設、それに加えて国道24号線バイパスの建設、府道東畑―井手線の整備が急務である。

このような現状をふまえ、住民のいのちと暮らしを守るためにもバイパス道路の建設を促進し通過交通量を規制して、児童、生徒が安心して通行できる道路にしていかなければならない。交通事故を防止するため、満年カーブミラー等の交通安全施設を設置しており昭和52年4月現在173カ所を数えている。特に老人、子供等を交通事故から守ることを中心として総合的かつ長期的な交通安全対策の推進をはからなければならない。住民も不用不急の車は利用しないように心がけることが必要である。

また道路を広く有効に使用するためにも、沿道住民はもちろんのこと、交通安全対策上からも迷惑になるような駐車はしないよう住民自ら心がけなければならない。

目標　将来において、一層の交通量の増加が予想されるため、道路の改良整備、交通安全施設の整備、交通規制、交通指導取締りの強化等、関係機関との協力のもとに推進する。現在行われている児童、生徒に対する交通安全教育をさらに充実させ、幼児、児童、生徒、老人をはじめすべての住民を交通事故から守る。社会的機能、道路構造などに応じ住民の安全と、交通の円滑化をはかるため、時間帯規制、一方通行、駐車禁止等交通の規制を行い、その効率化に努める。

近畿畳協同組合　加盟店
全日本化学畳協会　カーテン・カーペット施工
㊫たゝみ店
TEL ②―0301（本店）
②―3149（支店）

ABC薬局
漢方薬
調剤
毒劇物
グロスミン
クロレラ工業
カネボウ化粧品
府営団地前②3235

読書は知性の輝き
第25回
青少年読書感想文全国コンクール
今年の課題図書が決りました
田辺町の本屋
山城書店
東住宅商店街
田辺町河原御影30―22
TEL②0827

安心して買える店
時計・メガネ
宝石・貴金属
松利
近鉄新田辺駅西
☎07746 2 0234

淀あみもの教室
生徒募集
毎週月曜日
PM1:00～4:00
◎機械編科
◎手あみ科
◎パンフラワー科
申込先☎075(631)3031
小幡ビル田辺文化教室
(2)9103

呉服・和装・服地
寝具・洋品雑貨
山崎呉服店
本店／田辺町草内
(2)0238
支店／新田辺デパート
(2)2948

貴重な意見や要望も

町政モニター施設見学会と座談会

町総務部企画広報課は六月十三日、今年度の町政モニターに委嘱した方たちと座談会と町内施設見学会を開きました。

この企画は町政モニターの方たちが平素考え、感じておられるさまざまな意見や要望を聞き、今後の町政に反映させようというもの。

同企画は、平日であり勤務の都合から女性のみ六人の参加でしたが小田助役のあいさつのあと、甘南備園、住宅開発の著しい大住地区、緑泉園、常楽苑、同志社国際高校建設地を見学しました。

また午後からの座談会では、広報たなべについて、駅前の迷惑駐車や町内の商業活動についてと町の将来像などについて座談会を行いました。また同企画に参加できなかったモニターの方たちにも同様にアンケートで答えていただきました。（敬称略）

甘南備園を見学するモニターの方たち

町内施設見学会をしての感想

橋　いずれも必要な施設であり、町としてもこれらの施設を町民に更にPRして、その価値をフルに発揮してほしいものです。

中村　各施設に多くの予算がつぎ込まれ、行き届いた配慮に改めて考えさせられました。老後は常楽苑に参り素晴しい一日を送りたく思います。

一ノ木　大変整った施設だと思います。甘南備園、緑泉園とも清潔でゴミやし尿の処理場と説明されればけれはわからない。二次公害の事も十分に考え対処している町の姿勢は良い事と思います。

堀口　ゴミ処理場があるという事は知っていてもどこか知りませんでした。衛生的で公害の心配もなくおどろいています。説明の中で不燃物が入っていると処理に時間もかかり税金のムダにまで……そんなことを知らず、缶一つでもいと思っていた我身が恥かしくなり、今後はしっかり区分けをしなければと思います。危険防止のためにもこれから使う殺虫剤やスプレーなどには釘で穴をあけ、回収にきてくださる方達のためにも一人一人がしっかりした心掛けを持ちましょう。

渡辺　大資本が町の周囲からジワジワと侵食してきているように思えてなりません。田辺町は古くから歴史のある静かな町なのに、新興住宅が建ち、人口がふえて行くのを見ていると昔から住んでいる方達と新しい住人の人口比率によってギャップが生じ町政はますます難しくなってくると思います。

町の将来像（特に必要な施設）について

山崎　無料自転車置場の完備と総合病院の設置を望みます。

増田　町営プールなどの総合運動場と常設のゴルフ場などの開催できる憩いの場の広場を作ってほしいですね。

橋　町として限られた地域で人口は増加の一方である。遊休土地を必要な施設のために使うようにしてもらいたい。町営の総合病院、共同墓地、共同結婚式場などもあってはどうだろう。

一ノ木　青少年のための屋内体育施設を作ってほしい。

中村　身体障害者用の運動施設があればと思います。また、田辺シンフォーニーなるものを設けてはと思います。

渡辺　今のところ子供もいないので実際のところ学校、幼稚園、各種病院など具体的にはよくわかりません。

堀口　公共施設の中で下水道の整備がもっとも遅れている。生活環境の悪化、農作物の被害を引きおこしている。一日も早い公共下水道計画を強力的に促進してほしい。心身障害者の方の更生意欲を助長し、能力の向上、職業指導、社会復帰をはかるためにも、家族の者が安心してまかせられる施設の促進をお願いします。

同志社国際高校と同志社大学について

山崎　早期開校、交通を含み同地域の開発が重大です。

増田　全体との調和を考慮して積極的に促進をはかること。

橋　学校の誘致によってどのようなプラスがあるか判然としないが、金賃制で無い場合は近鉄との交渉によって通学用の車両の大増発も考えねばならない。通勤者にこれ以上の不便を与えてはならない。

一ノ木　同志社のような伝統ある学校が移ってくる事は喜ばしいと思います。住民の向学心も高まり、町のイメージアップにもつながる。しかし、多くの人間が出入りすることになりトラブルに十分気をつけてほしい。

中村　国際高校については、同じ日本人学生が二カ国語で学んで共に語り合う時間をもてる事は意義があり素晴しい事です。

渡辺　先祖伝来の山地田畑を手離して教育事業に協力された地元の方は偉いなと思います。

国際化時代の今日、身近にアカデミックな建物があると自然と水準も上がってくるのでは……と期待しています。金賃制になるのはまだ先の事と聞いていますが、学生の衣食住、交通機関に対する適応はどうなっているのでしょう？企業のあるいは個人の利益ばかりを考えず、町が先頭に立って整然とした学園都市づくりを進めてほしいと願います。

堀口　特殊な高校を建てて頂いても町の方達の入学できる人数もかぎられています。高校ができるとしたら公立高校をもっとふやしてほしい。また、人口増加にともない子供達にとって安全で通学しやすい落ち着いて勉強できる学校を建設して頂きたと思います。

国際高校が建設される同志社校地

幹線道路網の整備について

山崎　近鉄踏切道路の完備を。

橋　幹線道路の整備上、当然必要だが予算に与える影響は大きい。折角整備した道路を再々掘り返していることがあるが、こんなことのない様に事前に入念な考慮が必要である。

渡辺　田辺町はとくに道路が狭いように感じます。バイパスをもっと通してほしいと思いますが、土地買収とかむずかしいでしょう。しかし、今後は住宅の建設が進み人口がふえることは確実なので少々強硬策でも道路は早い目に整備しておいた方がいいと思います。

増田　論より先ず実行。大至急整備することが必要だ。特に歩行者対策が肝要。

一ノ木　道幅をもっと広く歩道をもうけてほしい。

堀口　府道八幡木津線の狭い道路、不法駐車による交通事故の危険にともない、通過交通を市街地から排除するためにも、国道307号線の田辺バイパスを建設して府道の拡幅整備を強く要望したいと思います。

町広報について

中村　広く自由に随筆、苦情などを一般の方々に呼びかける方法としてページの片角に常に入れておかれてはと思います。

一ノ木　町と住民をつなぐパイプとして、年金、公民館行事などをすばやく知ることができ、大いに楽しみにしている。

増田　シリーズ物などの特別企画の工夫を望みます。

渡辺　多分、主婦向けと思いますが全体に目を通している人は少ないのではないでしょうか？

マンネリ化しておもしろくありません。月刊なのだからもっと内容のあるものが作られるはずと思います。

目さわりな広告――どうして町広報にお茶の宣伝や商店の宣伝を組み入れなければならないのでしょう。仕方のない事なら、配置を考えてください。

橋　広報は町の行政について必要不可欠のものである。久々に使わず、町民が待つような広報になって欲しい。

山崎　地区のニュースの取り上げを望みます。

その他町政に対する要望など

堀口　歯科医などの夜間と休日診療所の設置と予約なしの診療所

山崎　自動販売機の撤去と近鉄へ、特急騒音防止（通行の縮少、と軍車の引込線のロングレールに変更）を要望します。

橋　町政の複雑化に伴い、町行政担当者は更に奮起して法規を守る町とすることに全力を挙げて欲しい。

増田　町民が安心して歩ける歩道の確保、夏期における断水事故の防止、新校舎建設に際して、付属設備など一括建設し、子供が安心して勉強できるように。町と町内公共物に「町住民憲章」の掲示をしては。モニター制の有効運営を。

一ノ木　年少と年長の保育時間が同じなのは少々おかしいと思う。年少の三学期より週五日はお弁当にして土曜日のみ半日保育としてほしい。

中村　通学路の事ですが、小学生などの多く利用する田辺小学校から北にあります。駐在所の横断歩道、近鉄駅前の教会の前、田辺高校のところなどに、歩道橋を設ける事ができないものでしょうかお願い申し上げます。

毎年夏期になると水分を含んだゴミを出される家庭が増えます。水切りを十分に

これは台所ゴミにスイカの皮など水分を含んだゴミが多くなるからです。これらの水分を多く含んだゴミを収集に出されますと、袋が破れ持ち上げると汁が抜け落ちたり、収集車に積み込む時に袋が破損し、水分が飛び散ったりして道路上に悪臭を残し、非衛生的になります。また、これらのゴミを焼却する際には、燃えにくく多量の重油を必要とし、不経済でもあります。

水分を含んだ台所ゴミは、すぐゴミ袋に入れず、ひと晩水切りをするなどゴミから水分を十分抜き取って収集に出していただきますようお願いします。

また、家庭菜園をお持ちの方は、台所ゴミの大部分は土に埋めれば堆肥にもなります。ぜひ実行してゴミの減量化にご協力ください。

ふやして活かす　私のボーナス
京信総合口座
とっても便利なキャッシュカード付
京都信用金庫田辺支店
TEL　3－2111

同和問題シリーズ

同和問題シリーズ

解放運動の人々

～その8～

三松本治一郎三

全国水平社は、軍隊内の差別に対しても勇敢なたたかいを組織しました。

軍隊は天皇を大元帥とあおぐ絶対服従の制度でしばられていましたから、差別はもっともひどかったのです。

松本治一郎は全国水平社の委員長にえらばれるとそのたたかいの先頭に立ちました。

「軍隊内の差別的なとりあつかいをやめろ」という抗議を、陸・海軍大臣にさしだしました。

しかし、連隊が差別をなくすための調査会を開くことを強く求めました。軍部は、いったん約束しておきながら、わけもなくこれを取り消しました。

怒った彼は、すぐに九州各地の水平社に呼びかけ、こんど福岡連隊には入隊しないことを決め在郷軍人会、青年団、処女会脱退の運動をくりひろげました。

さらに全国の被差別部落と力を合せ、軍事訓練ボイコット、宿舎拒否のたたかいを展開しました。労働組合や農民組合、無産政党もこれを支持してたたかいは大きな反軍運動に盛りあがっていきました。

これをおそれた、政府や軍部は爆弾もなげれば計画もないのに、でたらめの福岡連隊爆破陰謀事件をつくりあげました。

そのため、彼や水平社の主な指導者十数名がとらえられ、三年間も投獄されました。

彼は、この弾圧にひるむことなく、「私に対する弾圧は、政府や軍部の解放運動に対する恐怖のあらわれである。三百万人の部落大衆がいる限り、少しも恐くない」といい、下獄しました。

また、反動政治とも真向から対決しました。第一回普通選挙に立候補して、西光万吉（奈良）、三木静次郎（岡山）らとともにたたかいました。

しかし、おしくもわずかの差で破れました。

さらに、軍隊とならんで警察や裁判所の差別ともたたかいました。

一九三三年、高松地裁が結婚誘拐容疑で部落青年に有罪判決を下すと、糾弾闘争を組織し、その先頭でたたかいました。

これは、結婚にあたって被差別部落出身であることを相手方に告げなかったことは詐欺にあたり、結婚誘拐になるという判決で、当時の憲法でさえ認めていなかった身分制をもちだしたきわめて差別的な判決でした。

これに対して糾弾闘争がおこったのはもっともなことでした。

彼は「もしこの判決が認められるならば明治の解放令はなかったことになる。したがって解放令で定められた、兵役・納税・教育の三大義務は免除される」として、税金不払い、徴兵拒否、同盟休校を提唱しました。

この運動は全国でくりひろげられ、差別裁判取り消しの請願行動が九州から東京まで展開されました。

この運動のたかまりの前に政府は全国の裁判所と検事局に差別あつかいをするなという通知を出し、高松の警察署長と裁判所長は辞め、判決を下した検事、判事は左遷させられ、二人の部落青年は無事帰されたのでした。

彼は、このかがやかしい勝利を導びいた指導者として全国の人々の大きな信頼を得ました。

この運動の中で、彼は、水平社の運動をもっと人々と密接したものにしなければならないと考え、部落委員会活動をはじめました。

これは、被差別部落の人びとの切実な日常の生活要求と差別反対のたたかいを結びつけ、大衆を組織していくとともに、労働者・農民の運動と合流させていこうとするものでした。

これによって、水平社の組織も大きくひろがったのでした。

この後、一九三六（昭和十一）年、衆議員議員（福岡県選出）に当選すると、無産派議員統一を呼びかけ、社会大衆党、労農無産協議会議員の大同団結をすすめました。

国会では、農民救済、失業者救済政策の確立を要求したり、同和対策予算の増大などをせまりました。

また、特別議会では広田内閣に対して「華族制度に関する質問」を行ない、「貴族があるから卑しめられる部落大衆があるのだ。華族制度こそ身分制の元凶であり、たたちに撤廃すべきである」と主張しました。

（つづく）

奥さん登場

バレーでストレス解消

奥さん登場なんて、はずかしいやら、おこがましいやら……。オバチャンとかおかみさんってことかなあ……。

さて、今マさんバレーに、熱烈に凝っています。あれは今年の正月前のこと、息子二人（小一、小二）とお風呂に入っていた時の事である。「お母さん、ウチとこ鉾つぎせんでもエエよ」「何んでや」「何んでもお鍋がちゃんとあるやんか」と指さしながら、兄、弟が自を見合わせて口元を手で押えながら、クスクス笑いをした。指さしたトコロが問題なのである。（余り上品な話ではないが……）その班長線上をたどると「ヤヤ、ヤ……」。下腹のあたり「ナントナント」二段構えのれっきとした立派な物があるではないか。ギャフン！「参った参った」お！神様仏様！このチビめがこの鋭い観察力、このユーモア、怒るべきか、ほめてやるべきか？……これでも結構者かりし頃、チーム内の場となり、話に花が咲き、外では日が長くなったといえど、一時の楽しさの中に、陽も西に傾きかけ自然と足早やになり、それぞれに夫、子供が待つ我家へと急ぐ「またネ、ガンバロウネ、さようなら」口々に言いながら……。

とりとめもない自分勝手な事はかり言っていや書いてしまいましたが、田辺町の信様また、どこかでお会いする事もあるかも知れません。今後ともよろしくお願いします。

河村弘子さん
（松井ケ丘）

トは男性を悩ました（こ）の頃線美ウシシ…）こともあったかどうのは早いもので、はや半年。練習のある日は朝から？ソワソワ、夕食の仕度もそこそこに、イソイソ出掛けて行くのである。汗をかき、爽やかな気分になり体育館の掃除を済ませ、待ってました夕食の楽しみ。「これ作ったんやけど食べて」と誰彼となく用意してくれるシュークリーム、あんぱん、時には熱い紅茶などの差し入れがあります。

ボックとやらをした時なんぞ、「アンタのは天馬が翔いているんや、アタックと違うで」とコーチのK氏。「ガックン」それでもうまくアタックらしきものが打てた時など胸がスカッとしてストレス解消OK。うまく打てない時は、ケンカをした時の主人の頭をボールに見たてて、ポカン！ポカン！とやる。（父ちゃんゴメンネ、今夜一パイつげるからね）。月日の経つ時から、主婦の顔に戻り、情報交換の場となり、話に花が咲き、外では日が長くなったといえど、一時の楽しさの中に、陽も西に傾きかけ自然と足早やになり、それぞれに夫、子供が待つ我家へと急ぐ「またネ、ガンバロウネ、さようなら」口々に言いながら……。

とりとめもない自分勝手な事はかり言っていや書いてしまいましたが、田辺町の信様また、どこかでお会いする事もあるかも知れません。今後ともよろしくお願いします。

お願い

奥さん登場、私とこの町への投稿をお待ちしています。奥さん登場は、家庭、仕事、趣味など、なんでも結構です。千五百字程度、私とこの町は八百字程度です。住所、氏名、年齢、職業、電話番号を明記のうえ、町総務部企画広報課へ。

葬具・祭檀一式・供花一式
花杉葬具店
田辺町針ケ池1の1　☎2－0445

私とこの町

私の築いた年輪

新興戸　荒神　琴代

私がこの町と知り合ったのは七年前の、四主人との新婚生活が始まった年でした。その頃の田辺は、開けているといった感じはなく、田園風景が目に写る、そんな町でした。それが今では至る所に道路ができ、家が建ち並び、商店が増え、田んぼが消えていきました。この町の発展の流れの様に、私が築いてきた家庭の年輪があります。真新しい家具と共に、見知らぬ方達との近所づき合いから、淋しくなる時もあり、度々と親しくなるに連れ悩みも出てきました。人と人とのつき合いがいやになる、そんな時は常に自己をみつめ反省し向上に努めてきました。二人だけの生活の中で、よく夫婦げんかもしました。しかし不思議なことに子供が生まれるごとにけんかも減っていき、現在「夫婦げんか何時したかな？」と振りかえっても遠いことの様です。四十九年に長男が生まれ、五十一年には長女が生まれました。二人の交わりが多くなり、子供の事で悩み、いたずらして近所にあやまりに行ったり、恥ずかしい思いをしたりしながら、子育ての難しさを味わいました。

家庭管理

手付金

土地や建物などの不動産や、それ以外の物品（動産）の売買契約の時買い主は売り主に対し、手付金、内金などといった名目のお金を支払うことがあります。「手付金も内金も同じようなもの」と思っている人が多いようですが、はっきり違ったものです。

手付金を放棄すれば、契約は解除できる　手付金は、契約締結を確認する意味で支払うものです。ふつう手付金を支払った場合、相手が契約の履行に着手する前ならば、買主は手付金を放棄すれば契約を解除できます。売り主が解除する時は手付金の二倍の額を買主に返します（解約手付）。昔から手付倍返しなどといわれるのがこれです。契約が実行された時には、手付金は売買代金の一部に当てられるのが一般的です。契約時に、手金、保障金、約定金などの名目で受け渡しされたものも手付金とみなされます。

内金は代金の一部　内金はふつう代金の一部として先に支払われるものです。手付金とは異なり、一方的に解除することはできません。したがって相手から契約の履行あるいは損害賠償を請求されてもしかたありません。どうしてもその不動産などを確保したい時は、手付金ではなく、内金を入れておけば、相手に確実に約束を実行させる効果があります。

田辺町公認水道工事
各種ポンプ配管工事
農機具販売・鉄骨一切
前川繁商店
松井公民館西側☎2－1407

住

エアー式ポット

エアー式でやけどの心配も

お湯まれの悪いものや、残り湯の少ないときに飛び散るように出てくる湯でヤケドするおそれもあります。また、倒れると安全装置のロックがはずれ湯がこぼれ出るものもあります。安全装置の過信は危険です。乳幼児のいる家庭ではとくに注意が必要です。

便利さの裏には不便さ

エアー式は、押すだけで湯がでるので便利です。しかし、ポンプで全て湯を出すことができ、あらたに給湯する時に残った湯を捨てなくてはなりません。その際取っ手がないのも不便なものです。また、びんの中の湯量が減るにつれて一回押すたびに出る湯の量も少なくなります。

湯にキラキラ光るものが見えたら　長く使っているとキラキラ光る小さなものが浮いて見える場合があります。これは「フレークス現象」といって、水の成分と中びんのガラスの成分が化合してできるもので無害です。

浮遊物（フレークス）が発生したら、魔法びん容量の一割の酢を入れ、水を満たして一時間位おき、柔らかいブラシで洗い落とします。中せんは半年ぐらいで取りかえましょう。

常に、熱湯や湯気に当てられているために、プラスチックが傷みやすくなっています。

店料理し
料品出
食料お仕
新花
田辺町水取　TEL5-0001

冠句

野良仕事　土の匂いが嬉しくて
気がもめる　春の人事の椅子ゆれる
かすり傷　笥に土貼っておく
かすり傷　乙女に明日の夢残る
連れ誘い　水は流れに溶け合って
かすり傷　帰れ山鳩母の掌に
野良仕事　褪せたモンペの独り言
野良仕事　土と取組む日も楽し
一軒屋　俳画に似たり棚月
一軒屋　産湯の井戸が苦むして
一軒屋　どっしり跨ぐ国境
一軒屋　山吹の喋悟れかし
一軒屋　反骨一人世に拗ねて
土百姓　大古のロマン賄けた鎧
派手もよし　肩へ着て見る春霞
濃むらさき　そぞろ尼僧の流れ月

（現在）
（陽春）
（泰斗）
（白夢）
（江美子）
（鶏水）
（智津子）

近詠三光句
（小福）
（玉枝）
（秋宝）
（智津子）
（白夢）
（撫子）
（喜志）
（江美子）
（江美子）
（鶏水）
（智津子）

あらゆる表装の相談は
表具松岳堂
松井ケ丘3丁目
☎2－4474

表札
ゴム印
認印
実印
竹村印房
田辺町役場前☎②1427

国民年金

国民年金に保険料の「免除」という制度があるのをご存知ですか。国民年金に加入をしている人は、必ず保険料を納めなければなりませんが、家計が苦しいとか、生活保護をうけている人など経済的な理由で保険料を納められないときもあります。

保険料の免除制度には、定められた免除理由に該当するとその時から免除される「法定免除」と自分の申請によって認められれば免除される「申請免除」の二つがあります。

法定免除に該当する人は、国民

茶を誇る宇治茶

茶の起源

小さい壺に入れて渡した栄西禅師の心の配りかたからみて、茶の性質をよほど心得ており、それを確実に明恵上人に伝授したのであろうと思われる。茶の種子が発芽してからつぎの世代をつくる、すなわち開花発実までは五年から一〇年くらいはかかるとみなければならない。栄西禅師が脊捕山に播いてから明恵上人に渡すまでには、だいたい一〇年ある。

奥西緑芳園
田辺町草内
TEL②0071(代)

株式会社西
奥西玉光軒茶業
田辺町草内
TEL②0236

田辺は日本一
玉露の郷

玄米茶の素　麦茶
株式会社
仲井玄米茶屋
田辺町草内上り立1
TEL②0151(代)

一休の茶
一休茶園
田辺町草内
TEL③3344

茶道具
お茶の町田辺
☎(代)2-2458・3-2612
仲井芳東園

田辺町内グループ

町民税一期　国保税一期　26日(木)天王公民館で午前　田公民館で午後一時三十分から四時まで。

飯岡公民館、薬八食館で午前九時から十一時三十分まで。健康　田辺公民館で午後一時三十分から四時まで。

興戸公民館、新田辺東住宅公民館、府営田辺団地第一集会所で午後三十分から館で午前九時から十一時三十分　午後一時三十分から四時まで。

衣

足袋

選び方　足に合ったまっ白な足袋はきもの姿のポイントである。同じサイズでもメーカーによって型が多少違ってくるので注意しましょう。五足以上ですが、注文で足にぴったりのものを作ってもらえるので、呉服屋さんに紹介してもらえばよい。

種類　足袋のこはぜは三、四、五枚などがあるが多いものほど礼装用に、普段用には三枚こはぜを用います。足袋は白が一般的だが、粋好みの人の普段用に色足袋や柄足袋が愛用されています。

材質では、キャラコ、ブロード、ナイロン、テトロン、絹などがあるが目のつんだキャラコが足になじみやすい。丈夫さの点ではナイロン、テトロンが優れています。絹の足袋は花嫁用です。

注意　新しい足袋は足にぴったりなじまないので、一度湯をくぐらせて、のりけを落としてから使うとよい。

はくときは、かかとの方を分　折り返してつま先を合わせてからかかとを入れるときれいにはけます。

西堀水道商会
浄化槽　暖房　冷房　水道　衛生　空気調和
設計製作施工
松井☎②0726

食

自然毒中毒

ほとんどが無知、不注意が原因で自然毒による食中毒を起こします。

わが国では年平均百九十七件、八百七十三人の患者を出し、そのうち八十七人もの人が死んでいます。

植物性自然毒、毒きのこによるものが最も多く、年平均四百七十一人、死者は五人ぐらいです。日本には千種類以上のきのこが生育しますが、このうち約三十種が毒きのこ(ドクスギタケ、ベニテングタケ、タマゴテングタケ、ハツタケなど)。

そのほか、バレイショの芽、青梅、毒セリ、胡鮮アサガオ、ドクウツギ、トリカブトなどがあります。今は野草、山菜ブームですが採草には図鑑を持参するなどして注意しましょう。

動物性自然毒　ほとんどが魚介類に限られています。なかでも一番多いのはフグ毒で、肝臓、卵巣などの局在するテトロドキシンによるものです。ドクサバフグは筋肉の中にも毒が存在します。

毒にあたった人は年平均百五十一人、死者は七十八人にも達し、致死率は五一%にもなります。

そのほかナガスカの卵巣、イシナギの肝臓、貝による中毒例もあります。(文中の数字は東京水産大学の集計によるもので、昭和三十年～四十八年度までの発生状況の年平均です)

田辺町公認水道工事・浄化槽工事
日立ハウジングストール・各種ポンプ工事
水洗便所工事・各種配管工事
伸 泉伸工業
田辺中学校北側☎2-0248

俳句

甘南備俳句会

河川敷何はばからぬ今年竹　(伊藤　玄鹿)
剛梁みたる母の還愛の鬱朔　(伊藤　玄鹿)
新緑を櫂の雫にこぼしけり　(西仏　紫峰)
十字架のバラに埋れてゆるぎなし　(西仏　紫峰)
五月雨の白砂にしみる庭みつむ　(阪本きみ子)
雪雀なくや鍬とる人の鍬光る　(阪本きみ子)
にぎり墨今日ひろさんとそこせん花　(八反田玲子)
孫の顔見たしと思へど春の風邪　(八反田玲子)
見て買って割って勝負の西瓜運　(野口　仙山)
バラ一輪誓ふ瞳と瞳に嘘はなく　(尾崎しげる)
宇治の名に恥ぢないものを新茶の香　(尾崎しげる)

母子(寡母子)福祉年金を受けている人、または生活保護法の生活扶助をうけている人などです。

申請免除に該当する人は、所得がない人や少ない人、または医療費がかさんだり、災害などにあい保険料を納めることが苦しく困難なときです。

免除をうけた期間は、年金額を計算するときには、保険料を納めた場合の三分の一の額となりますが、免除をうけた期間については、その後、生活にゆとりができたときに、過去十年前の分までは、さかのぼって納めることができる追納という制度があります。

くわしくは住民課の年金係でご相談ください。

住宅設備機器、水道町公認
ガス配管工事一式、米穀、
LPガス、各種燃料
村雲商店
田辺町普賢寺 TEL②4374

小へマル小おくさん

みなみくみン

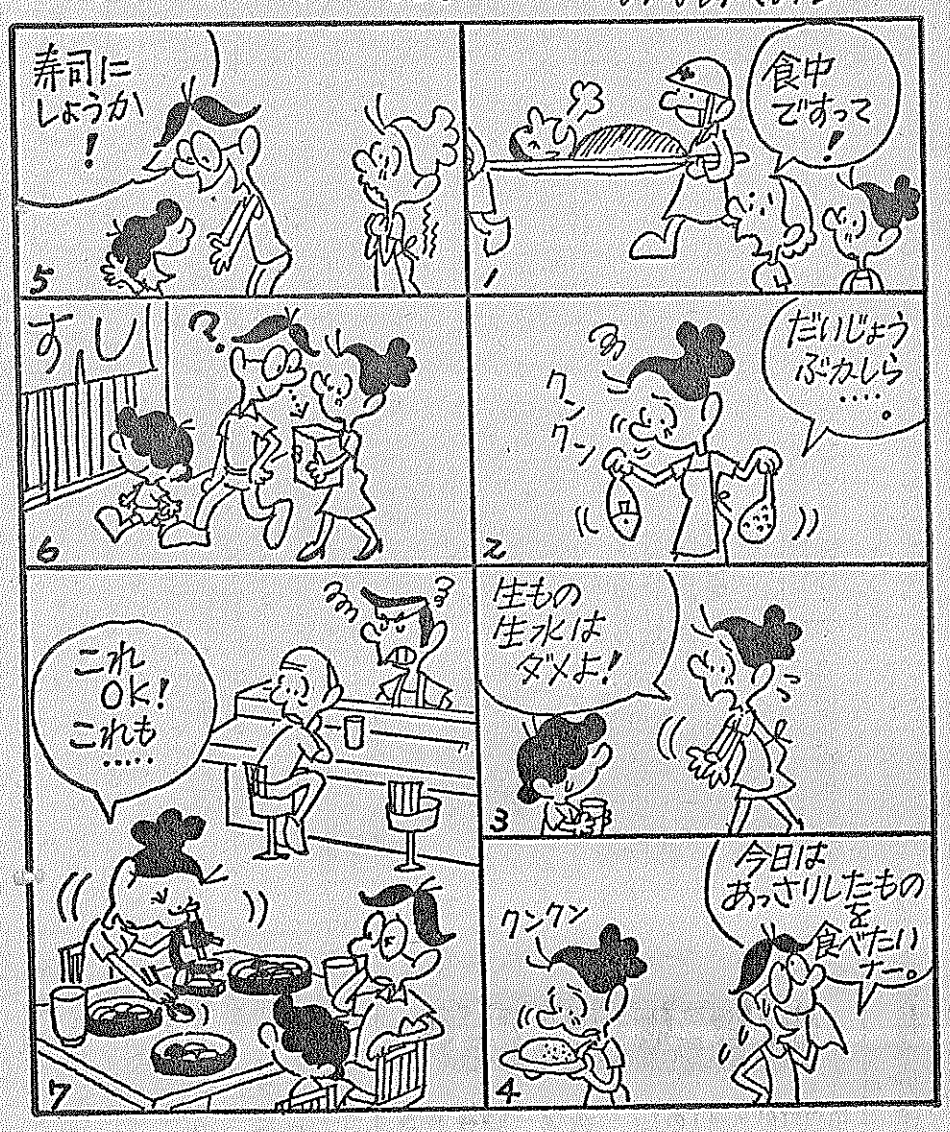

わたし日記

熱心な顔に早変わり

草内小6年　谷山美和

わたしの学級は、とっても明るい。

もし、だれかが、「放課後じんどりするし、やる人は体育館おいでや」と言おうものなら、「行く」「行く」と、あちこちから、声がとび、たくさんの人が体育館へかけつける。

朝、先生のギターに合わせて歌う歌も、五年の時から、十四か月目だけれども、一～二か月をのぞいて、だいたいいつも教室が、つぶれてしまうぐらい大きな声で歌う。

いろいろはとりくみもする。そんな時は、みんな熱心な顔に早変わりする。

五年生の時行った六年生を送る会でとりくんだ「ごんぎつね」のかげ絵を作る時も、たくさんの人が早出したり、放課後残ったりして、熱心に作った。この熱心な心が、人形に通じたのか、できたかげ絵は、思っていたより、とてもうまくできた。

修学旅行に行くまでにとりくんだ事前調査もそうだった。あんまりみんなが、たくさんのことを家や図書室で熱心に調べたので一つの班に割りあてられたボールペン原紙は一まいなのに、書ききれなくて、三まいになる班がたくさんあったぐらいだ。

けれども、悪いところもある。それは、先生がいなくなると、急にさわがしくなることがある。勉強時間と遊びは区別しなければと思います。

伝統と技術

宇治茶

それは、明恵上人が普及させた各産地の歴史では、だいたいそれ以前から野生の茶があって、そこへ新しく栽培製造の技術とともに明恵上人が伝えたことになっている。

宇治に伝わったことは、応永年間(一四〇六年ごろ)足利義満が云々、とあるが、その後宇治の近くの仁和寺、醍醐、薬室、般若寺そして神尾、さらに遠く大和宝尾、伊勢の河居、伊賀の服部、駿河の清見、武蔵の河越がある。

宇治茶問屋・製造直売
かおり茶
京都府綴喜郡田辺町普賢寺
西村孝太郎商店
電話田辺(07746)-②-0167番

今村芳翠園
田辺町田辺
TEL②0018(代)

茶炉の茶
田辺町普賢寺
TEL②0256(代)

山太園製茶場
田辺町草内
TEL③3331(代)

小林祥玉園
田辺町草内
TEL②0136(代)

玉宗園製茶場
田辺町草内
TEL②6493(代)

京都府茶協同組合

貴重な意見や要望も

町政モニター　施設見学会と座談会

町総務部企画広報課は六月十三日、今年度の町政モニターに委嘱した方たちと座談会と町内施設見学会を開きました。

この企画は町政モニターの方たちが平素考え、感じておられるさまざまな意見や要望を聞き、今後の町政に反映させようというもの。

同企画は、平日であり勤務の都合から女性のみ六人の参加でしたが小田助役のあいさつのあと、甘南備園、住宅開発の著しい大住地区、緑泉園、常磐苑、同志社国際高校建設地を見学しました。

また午後からの座談会では、広報たなべについて、駅前の迷惑駐車や町内の商業活動についてと町の将来像などについて座談会を行いました。また同企画に参加できなかったモニターの方たちにも同様にアンケートで答えていただきました。（敬称略）

甘南備園を見学するモニターの方たち

町内施設見学会をしての意見

橘　いずれも必要な施設であり、町としてもこれらの施設を町民に更にPRして、その価値をフルに発揮してほしいものです。

中村　各施設に多くの予算がつぎ込まれ、行き届いた配慮に改めて考えさせられました。老後は常磐苑に参り素晴しい一日を送りたく思います。

一ノ木　大変整った施設だと思います。甘南備園、緑泉園とも清潔でゴミやし尿の処理場と説明されなければわからない。二次公害の事も十分に考え対処している町の姿勢は良い事と思います。

堀口　ゴミ処理場があるという事は知っていてもどこか知りませんでした。衛生的で公害の心配もなくおどろいています。説明の中で不燃物が入っていると処理に時間もかかり税金のムダにまで……そんなことを知らず、缶一つぐらいと思っていた我身が恥かしくなり、今後はしっかり区分けをしなければと思います。危険防止のためにもこれから使う殺虫剤やスプレーなどには釘で穴をあけ、回収にきてくださる方達のためにも一人一人がしっかりした心掛けを持ちましょう。

渡辺　大資本が町の周囲からジワジワと侵食してきているように思えてなりません。田辺町は古くから歴史のある静かな町なのに、新興住宅が建ち、人口がふえて行くのを見ていると昔から住んでいる方達と新しい住人の人口比率によってギャップが生じ町政はますます難しくなってくると思います。

町の将来像（特に必要な施設）について

山崎　無料自転車置場の完備と総合病院の設置を望みます。

増田　町営プールなどの総合運動場と常設のゆるさと祭りなど開催できる憩いの場の広場を作ってほしいですね。

橘　町として限られた地域で人口は増加の一方である。遊休土地を必要な施設のために使うようにしてもらいたい。町営の総合病院、共同墓地、共同結婚式場などもあってはどうだろう。

一ノ木　青少年のための屋内体育施設を作ってほしい。

中村　身体障害者用の運動施設があればと思います。また、田辺シンフォーニーなるものを設けては思います。

渡辺　今のところ子供もいないので実際のところ学校、幼稚園、各種病院など具体的にはよくわかりません。

堀口　公共施設の中で下水道の整備がもっとも遅れている。生活環境の悪化、農作物の被害を引きおこしている。一日も早い公共下水道計画を強力的に促進してほしい。心身障害者の方の更生意欲を助長し、能力の向上、職業指導、社会復帰をはかるためにも、家族の者が安心して任かせられる施設の促進をお願いします。

同志社国際高校と同志社大学について

山崎　早期開校、交通定員増地域の開発が重大です。

増田　全体との調和を考慮して積極的に促進をはかること。

橘　学校の誘致によってどのようなプラスがあるか判然としないが、全寮制で無い場合は近鉄との交渉によって通学用の車両の大増発も考えねばならない。通勤者にこれ以上の不便を与えてはならない。

一ノ木　同志社のような伝統ある学校が移ってくる事は喜ばしいと思います。住民の向学心も高まり、町のイメージアップにもつながる。しかし、多くの人間が出入りすることになりトラブルに十分気をつけてほしい。

中村　国際高校については、同じ日本人学生が二カ国語で学んで共に語り合う時間をもてる事は意義があり素晴しい事です。

渡辺　先祖伝来の山地田畑を手離して教育事業に協力された地元の方は偉いなと思います。

国際化時代の今日、身近にアカデミックな建物があると自然と水準も上がってくるのでは……と期待しています。全寮制になるのはまだ先の事と聞いていますが、学生の衣食住、交通機関に対する適しょう。住方のない事なら、配置を考えてください。

橘　広報は町の行政について必要不可欠のものである。ムダに使わず、町民が待つような広報になって欲しい。

山崎　地区のニュースの取り上げを望みます。

その他町政に対する要望など

堀口　歯科医などの夜間と休日診察所の設置と予約なしの診療所

山崎　自動販売機の撤去と近鉄

水切りを十分に

毎年夏期になると水分を含んだゴミを出される家庭が増えます。

これは台所ゴミにスイカの皮など水分を含んだゴミが多くなるからです。これらの水分を多く含んだゴミを収集に出されますと、袋が破れ持ち上げるとゴミが抜け落ちたり、収集車に積み込む時に袋が破損し、水分が飛び散ったりして道路上に悪臭を残し、非衛生的になります。また、これらのゴミを焼却する際には、燃えにくく多量の重油を必要とし、不経済でもあります。

水分を含んだ台所ゴミは、すぐゴミ袋に入れず、ひと晩水切りをするなどゴミから水分を十分抜き取って収集に出していただきますようお願いします。

また、家庭菜園をお持ちの方は、台所ゴミの大部分は土に埋めれば堆肥にもなります。ぜひ実行してゴミの減量化にご協力ください。

幹線道路網の整備について

山崎　近鉄橋断道路の完備を。

橘　幹線道路の整備上、当然必要だが予算に与える影響は大きい。折角整備した道路を再々掘り返していることがあるが、こんなことのない様に事前に入念な考慮が必要である。

渡辺　田辺町はとくに道路が狭いように感じます。バイパスをもっと増してほしいと思いますが、土地買収とかむずかしいでしょう。しかし、今後は住宅の建設が進み人口がふえることは確実なので少々強硬策でも道路は早い目に整備しておいた方がいいと思います。

増田　論より先ず実行。大至急整備することが必要だ。特に歩行者対策が肝要。

一ノ木　道幅をもっと広く歩道をもうけてほしい。

堀口　府道八幡木津線の狭い道路、不法駐車による交通事故の危険にともない、通過交通を市街地から排除するためにも、国道307号線の田辺バイパスを延長して府道の拡幅整備を強く要望したいと思います。

町広報について

中村　広く自由に随筆、苦情などを一般の方々に呼びかける方法としてページの片隅に常に入れておかれてはと思います。

一ノ木　町と住民をつなぐパイプとして、年金、公民館行事などをすばやく知ることができ、大いに楽しみにしている。

増田　シリーズ物などの特別企画の工夫を望みます。

渡辺　多分、主婦向けと思いますが全体に目を通している人は少ないのではないでしょうか？

マンネリ化しておもしろくありません。月刊なのだからもっと内容のあるものが作られるはずと思います。

目ざわりな広告――どうして町広報にお茶の宣伝や商店の宣伝を組み入れなければならないのへ、特急騒音防止（運行の縮少、と車庫の引込線のロングレールに変更）を要望します。

橘　町政の複雑化に伴い、町行政担当者は更に奮起して法規を守る町とすることに全力を挙げて欲しい。

増田　町民が安心して歩ける歩道の確保、更新における断水事故の防止、新校舎建設に際して、付属設備など一括建設し、子供が安心して勉強できるように。町と町内公共物に「町住民電話」の掲示をしては。モニター制の有効運営を。

一ノ木　年少と年長の保育時間が同じなのは少々おかしいと思う。年少の三学期より週五日はお弁当にして土曜日のみ半日保育としてほしい。

中村　通学路の事ですが、小学生などの多く利用する田辺小学校から北にあり車。駐在所の横断歩道、近鉄駅前の教会の前、田辺高校のところなどに、歩道橋を設ける事ができないものでしょうかお願い申し上げます。

国際高校が建設される同志社校地

ふやして活かす　私のボーナス
京信総合口座
とっても便利なキャッシュカード付
京都信用金庫田辺支店
TEL　3－2111

同和問題シリーズ

解放運動の人々

～その8～

松本治一郎

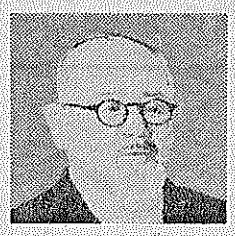

全国水平社は、軍隊内の差別に対しても勇敢なたたかいを組織しました。

軍隊は天皇を大元帥とあおぐ絶対服従の制度でしばられていましたから、差別はもっともひどかったのです。

松本治一郎は全国水平社の委員長にえらばれるとそのたたかいの先頭に立ちました。

「軍隊内の差別的なとりあつかいをやめろ」という抗議を、陸・海軍大臣にさしだしました。

しかし、差別はなくなるどころか、差別の実態をとりあげ水平社に知らせた部落出身の兵士が反対に罰せられるという有様でした。

一九一六（大正十五）年、福岡の歩兵連隊で差別事件がおこりました。

彼は、連隊が差別をなくすための調査会を開くことを強く求めました。軍部は、いったん約束しておきながら、わけもなくこれを取り消しました。

怒った彼は、すぐに九州各地の水平社に呼びかけ、こんど福岡連隊には入隊しないことを決め在郷軍人会、青年団、処女会脱退の運動をくりひろげました。

さらに全国の被差別部落と力を合せ、軍事訓練ボイコット、宿舎拒否のたたかいを展開しました。労働組合や農民組合、無産政党もこれを支持してたたかいは大きな反軍運動に盛りあがっていきました。

これをおそれた、政府や軍部は爆弾もなげれば計画もないのに、でたらめの福岡連隊爆破陰謀事件をつくりあげました。

そのため、彼や水平社の主な指導者十数名がとらえられ、三年間も投獄されました。

彼は、この弾圧にひるむことなく、「私に対する弾圧は、政府や軍部の解放運動に対する恐怖のあらわれである。三百万人の部落大衆がいる限り、少しも恐くない」といい、下獄しました。

また、反動政治とも真向から対決しました。第一回普通選挙に立候補して、西光万吉（奈良）、三木静次郎（岡山）らとともにたたかいました。

しかし、おしくもわずかの差で破れました。

さらに、軍隊とならんで警察や裁判所の差別ともたたかいました。

一九三三年、高松地裁が結婚誘拐容疑で部落青年に有罪判決を下すと、糾弾闘争を組織し、その先頭でたたかいました。

これは、結婚にあたって被差別部落出身であることを相手方に告げなかったことは詐欺にあたり、結婚誘拐になるという判決で、当時の憲法でさえ認めていなかった身分制をもちだしたきわめて差別的な判決でした。

これに対して糾弾闘争がおこったのはもっともなことでした。

彼は「もしこの判決が認められるならば明治の解放令はなかったことになる。したがって解放令で定められた、兵役・納税・教育の三大義務は免除される」として、税金不払い、徴兵拒否、同盟休校を提唱しました。

この運動は全国でくりひろげられ、差別裁判取り消しの請願行動が九州から東京まで展開されました。

この運動のたかまりの前に政府は全国の裁判所と検事局に差別あつかいをするなという通知を出し、高松の警察署長と裁判所長は辞め、判決を下した検事、判事は左遷させられ、二人の部落青年は無事帰されたのでした。

彼は、このかがやかしい勝利を導びいた指導者として全国の人々の大きな信頼を得ました。

この運動の中で、彼は、水平社の運動をもっと人々と密接したものにしなければならないと考え、部落委員会活動をはじめました。

これは、被差別部落の人びとの切実な日常の生活要求と差別反対のたたかいを結びつけ、大衆を組織していくとともに、労働者・農民の運動と合流させていこうとするものでした。

これによって、水平社の組織も大きくひろがったのでした。

その後、一九三六（昭和十一）年、衆議員議員（福岡県選出）に当選すると、無産派議員統一を呼びかけ、社会大衆党、労農無産協議会議員の大同団結をすすめました。

国会では、農民救済、失業者救済政策の確立を要求したり、同和対策予算の増大などをせまりました。

また、特別議会では広田内閣に対して「華族制度に関する質問」を行ない、「貴族があるから卑しめられる部落大衆があるのだ。華族制度こそ身分制の元凶であり、たたちに撤廃すべきである」と主張しました。

（つづく）

プールの季節だ

ああ驚い！どうしても出る声。真夏に向かって一直線。

梅雨の晴れ間をぬって子供たちは六月二十日のプール開きを前に、プールのそうじに励んでいる。

これからの一カ月間は、子供にとって一番楽しい水の季節といえよう。しかし、最近プールでの事故も数多く発生しており、楽しい水泳も一瞬のうちに魔の水に変わることもあります。

夏休みを楽しく

自分自身で健康に気を付け人に迷惑をかけないよう、また水の事故もなくこの夏を元気に過ごしたいものです。

長い夏休みのペース配分をよく考え、計画を立て、夏休みの後半や二学期に疲れを持ちこさないように十分注意しましょう。

園児たちもお手伝い

テストピースで花壇づくり

園児たちもスコップ持ちお手伝い

松井ケ丘幼稚園（奥谷和子園長、園児数八十人）の育友会は六月十日、両親学級を開催するとともに花畑づくりを行いました。

同園は、今年四月に開園したばかりで他の幼稚園のように花壇などが整備されていませんでした。

そのため同園育友会は、開園当初から事業計画の中に花壇づくりをもり込んでいたもの。

花壇は、保護者にもらったコンクリートのテストピースでまわりを囲み、花壇の土には枯れ葉や草などの腐葉土を混ぜあわせて、りっぱな花壇ができあがりました。

花壇の腐葉土や土は、保護者が田辺都市公園や近くの山から集めてきたものです。

園児たちもスコップをもって、お父さんやお母さんと一緒に腐葉土を混ぜる作業をお手伝い。

同園では、園児たちと相談して花壇にダリヤ、ヒマワリ、コスモス、マリーゴールドなどの草花を持ちよって、みんなで植えることにしています。

また、同園では小鳥小屋の設置も考えています。

気軽に楽しめる

ゲートボール

＝常磐苑に＝

町老人福祉センター「常磐苑」にお年寄りにも気軽に楽めるゲートボールのセットが二組み入り六月四日、ヘルストロンに通電しているお年寄りの方達が初打ちを楽しみました。

ゲートボールは、ゴルフとよく似たスポーツで、長さ約一㍍の樫に二十五㌢の丸棒がついた木づちのようなスティックで、直径十㌢のプラスチックボールを打ち、遠方に設置された鉄製のゲートをくぐらせるもの。

このゲートボールは、原田町長が他の市町村でお年寄りが楽しんでいるのを見て、田辺町の老人福祉センターにもという意見で購入されたもの。

初打ちを楽しんだお年寄りは、「なかなかうまいかないが、三回ゲートをくぐった」などと楽しさいっぱい。

町老人福祉センターでは、どこでも手軽に楽しむことができ健康の増進にも役立つので、老人クラブの代表を集めて指導するとのこと。

またヘルストロンで通電の後で楽しんでくださいといっています。

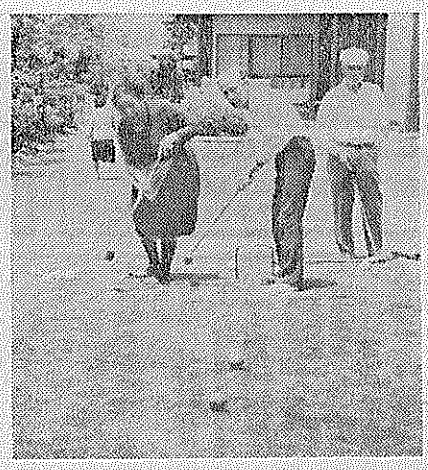

ゲートボールの初打ちをするお年寄り

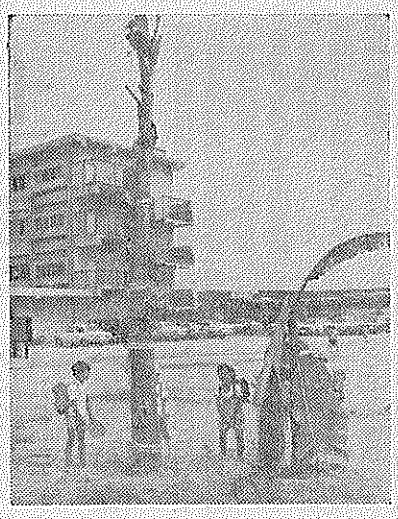

廃物利用のハト時計

時の記念日に三山木保で

三山木保育所（山本陽子所長、園児数七十三人）は六月十日の「時の記念日」を前に廃物を利用した時計を作りました。

同保育所では毎年「時の記念日」のころに、時間の観念を教えるために時計を製作しています。

今年は五歳児はハト時計、四歳児は振り子時計、三歳児は顔を型どった顔時計を製作しました。

五歳児のハト時計は、各自がもってきたティッシュペーパーの箱を利用して、その箱にハトの出る窓をあけて、体協のバドミントンクラブからもらってきた羽根を、グリーンに塗り、シャトルコックを鳥の頭に見たて、口ばしは赤い紙を張り、目はマジックで塗ったもの。文字盤はカレンダーを利用し、円盤に張りつけ、古絵本を利用して屋根を作りました。

また、時計の下にはハトが飛び出すようにするためのチェーンを紙テープで作り、りっぱなハト時計が完成しました。

園児たちはでき上がったハト時計を歌に合わせて、ハトを出して楽しそうに遊んでいました。

（写真は、歌に合わせハトを出す園児たち）

中古車は利息の安いローンで
株式会社
田辺自動車
田辺町多々羅　☎(2)0382(代)

常磐苑で お茶接待

町老人クラブ連合会（木口耕治会長）の茶道クラブ（橋本富美子部長、会員十人）は六月十日、町老人福祉センター「常磐苑」で無料のお茶の接待を行いました。

同茶道クラブは、常磐苑ができてすぐの五十年十二月に、茶道のすきな方たちが集って発足したものです。

ヘルストロンに通電のためにやって来た人や引越して来た人が広報を見た方の人たち三十人がお茶を味わった。

同クラブの指導にあたっている橋本さんは「茶道をむずかしい事だと思っておられる方が多いようですが、お菓子やお茶をいただくタイミングなどを知れば良いのであって、自然にやれば一つもむずかしい事はありません。また、茶道はあいさつや順序など人の道に通じるものがある」と話されていました。

意見交換で 交流深める

町婦人会（伊慶柱子会長）を六月九日長野県茅野市の連合婦人会が訪問し、午後二時から田辺中央公民館で日常生活の中での婦人会活動がかかえている問題点について意見を交換して交流を深めた。

一番星

☆一田辺東小学校（原田義弘校長、九百八十三人）は六月十日、バショウの木を三本、体育館の前庭に植えました。

このバショウは天王の道路の拡幅によりなくなることになり、中西正二さんが以前から移植するように話していたもの。

☆一バショウ科の多年年草で、中国の原産。高さは五㍍内外に達し、葉は長さ二㍍近くの長楕円形。夏秋に長大な花穂を出し、帯黄色の単性花を総隠状に輪生。薬用となる。

☆一このバショウを掘り起すのに一本あたり一時間半ぐらいかかり、軽トラで校庭へ。

同校は、府営田辺団地の生徒ばかりで緑が少なく、種類も限られているので同校で生育するのが期待されている。

児童たちも本当にバナナができるのかったがいの眼で見ている。

（バショウの木を見上げる児童たち）

田辺の昔ばなし ㉑

飯岡の由緒

飯岡は南山城の中部に当り木津川に添ってその西に隆起した丘陵上にあり、地城内古墳少なからず古来十塚古墳と呼び来れり、人家の南方丘陵の最高部に東西に並びて二個の大なる円墳あり東の上に薬師を祀る小堂あると薬師山と呼ぶ。西をコロコロ山と言い、北百メートルには阿弥陀山と称する円墳があり、上に寛永の石仏を安置した丘陵の西方台地上には車塚丘東南麓には横穴古墳あり、東の木津川岸に近きところに「トツカ」と称する円形古墳あり、明治七年発掘して古鏡、真玉を獲たことあり、これらは京都博物館に納めてあり、車塚は明治三十五年に発掘し種々の遺物発見したるも、これらは東京博物館に収蔵せり、なお所々に散在して七ツの井あり、七井戸という。

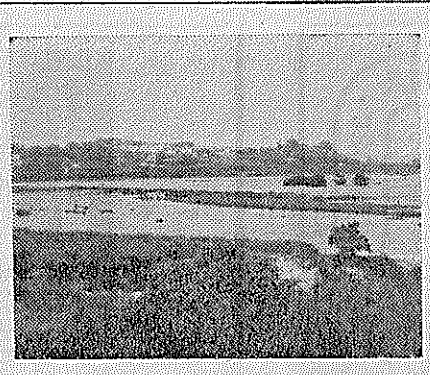

木津川の畔にある小高い丘の飯岡

（飯岡・井上宗助）

紹介している話は昭和50年4月に町老人クラブ連合会が田辺の民話や伝説を集めて70数編にまとめ「田辺の昔ばなし」を発刊しました。その中の話を掲載しています。

理容モリタ
田辺町草内山科54－4
TEL(3)2684
カット&パーマ&アイパー
近鉄興戸駅
ココ
（東へ七百㍍）

町政カレンダー

JULY 7

日	月	火	水	木	金	土
① 第4回ソフトボールクラブ大会（木津川運動公園7：30～） 東林老人大学（東林公民館13：30～16：30）	② 乳相（府営第2集会所9：00～11：00、13：00～14：30） 日本脳炎予防接種（満3才以上中学生まで、大住小、普賢寺小13：30～14：30） 婦人支部まわり（普賢寺研修所20：00～22：00）	③ 乳相（三山木福祉会館9：00～11：00） 日本脳炎予防接種（満3才以上中学生まで、松井ケ丘小、㊐13：30～14：30）結相（社協13：30～16：00） バレーボール審判研修会（田辺中学校20：00～22：00）	④ 書教（㊐9：30～11：30） 日本脳炎予防接種（満3才以上中学生まで、田辺東小13：30～14：30）	⑤ 婦人会支部まわり（出垣内公民館20：00～22：00） 心相（社協13：00～16：00） 乳相（田辺児童館9：00～11：00） 日本脳炎予防接種（満3才以上中学生まで、草内小三山木小13：30～14：30	⑥ 日本脳炎予防接種（満3才以上中学生まで、大住中田辺小13：30～14：30）	⑦ 河原家庭教育学級（河原公民館20：00～22：00） 青年スポーツ教室（社交ダンス田辺小20：00～22：00） 少年ソフトボール教室（田辺小学校13：30～15：30）
⑧ 野球クラブ大会（木津川運動公園7：30～） 町老連囲碁大会（常磐苑9：30～15：30）	⑨ 日本脳炎予防接種（満3才以上中学生まで、大住小普賢寺小13：30～14：30） 民謡踊クラブ（㊐13：30～15：30）	⑩ 乳相（江津公民館9：00～10：00） 日本脳炎予防接種（満3才以上中学生まで、松井丘小学校13：30～14ケ：30） 薪老人大学（薪公民館13：30～16：30） 綴喜民生委員協議会総会（京都市10：00～）	⑪ 3歳3カ月児健康診査（51年4月生、㊐13：00～14：30） 日本脳炎予防接種（満3才以上中学生まで、田辺東小学校13：30～14：30） 書教（㊐9：30～11：30 婦人会支部まわり（東林20：00～22：00）	⑫ 日本脳炎予防接種（満3才以上中学生まで草内小三山木小13：30～14：30 郷土を知る講座（町内地名アラカルト、㊐9：30 11：30） 打田老人大学（打田公民館13：30～16：30）	⑬ 乳相（多々羅公民館9：00～10：30、普賢寺青年婦人研修所13：00～13：30、水取公民館14：30～15：00） 日本脳炎予防接種（満3才以上中学生まで、田辺小学校13：30～14：30） 婦人会支部まわり（東田辺公民館20：00～22：00	⑭ 一坪菜園講座（㊐10：00～11：30） 少年ソフトボール教室（田辺小13：30～15：30 水取家庭教育学級（水取公民館20：00～22：00） 婦人会支部まわり（江津公民館20：00～22：00）
⑮ 野球クラブ大会（木津川運動公園7：30～）。	⑯ 献血 民謡踊クラブ（㊐13：30～15：30）。	⑰ 結相（社協13：30～16：00） 1歳6ヵ月児健康診査（52年12月生、㊐13：00～14：30）	⑱ 乳相（打田民館9：00～9：30、高船公民館10：30～11：00、天王公民館13：30～14：30） 書教（㊐9：30～11：30 社協会員社会見学（三方五湖7：00～19：30）	⑲	⑳ 心相（社協13：00～16：00） 中央婦人大学（女性の歴史講座㊐9：30～11：30） 松井婦人学級（松井公民館20：00～22：00） 婦人会支部まわり（興戸公民館20：00～22：00）	㉑ 青年スポーツ教室（社交ダンス、田辺小学校19：30～21：30） 山本婦人学級（山本公民館20：00～22：00）
㉒ 第4回ソフトボールクラブ大会（松井ケ丘小7：30～）	㉓ 民謡踊クラブ（㊐13：30～15：30）。	㉔ 母教（後期、㊐9：30～12：00） 婦人会支部まわり（飯岡公民館20：00～22：00） 結相（社協13：30～16：00）	㉕ 書教（㊐9：30～11：30 中央老人大会（中国見たまま、㊐9：30～11：30 離乳食実習（㊐13：00～15：00）	㉖ 薪老人大会（薪公民館13：30～16：30） 婦人会支部まわり（高船公民館13：30～16：30）	㉗ ▶…表の見方…◀ 結相＝結婚相談 心相＝心配ごと相談 乳相＝乳児相談 母教＝母親教室	㉘ ▶…表の見方…◀ 書教＝書道教室 茶教＝茶道教室
㉙ 野球クラブ大会（木津川運動公園7：30～）。	㉚ ▶…表の見方…◀ ㊐＝田辺中央公民館（田辺町大字田辺小字丸山214☎2―2552）	㉛ 茶教（㊐13：30～15：30）				

入院・分娩・手術随時
山中産婦人科
TEL(2)―3621(代)
府営団地前 9AM～12AM毎日
5PM～7PM日月・水・金

コンピュータ図化システム
実測・航測・調査・登記
牧草測量設計株式会社
田辺町大字東(法務局前)☎2-4611(代表)

十三日から手話教室

府・町・一休の協力を得て

町ろうあ協会は七月十三日から九月七日まで毎週金曜日午後六時三十分から八時三十分まで府田辺労働セッツルメントで「手話講演会」を開講します。

手話は、ろうあ者にとってろうあ者同士や健聴者とのコミュニケーションをするための重要なものです。

ところが健聴者で手話のできる方はたいへん少ないのが現状。

そのため府、町、手話サークル一体の協力を得て手話の普及のために「手話教室」を開講します。

七月十三日の第一講は「園」えなくなったころの思い出」、第二講「ろう学校の思い出」、第三講「地域ろうあ者との交流会」、第四講「仕事に入って」、「第四講「私の恋愛と結婚」、第八講「青児と家庭」、第七講「社会生活」第八講「ろうあ者と友達になって」、第九講「通訳者の立場から」、第十講「意見発表」の予定です。

昨年の手話教室の参加者は、のべ実数で三百十六人でした。

ろうあ者との理解を深めるために手話教室に参加しましょう。

参加を希望する方は、七月十三日、田辺労働セッツルメントにお越し下さい。参加費は無料です。

7月8日 囲碁大会

町老人クラブ連合会（木口耕治会長）は八日九時三十分から町老人福祉センター「常磐苑」で第四回町老人クラブ囲碁大会を開催します。

競技は三階級に分けて行います。この大会には参加費五百円が必要です。参加費は同大会の賞品と昼食にあてます。

同大会に参加を希望される方は六日までに「常磐苑」（☎二―三六四三）へ申し込んでください。

くわしくは、町老人福祉センター「常磐苑」へ。

きょうから 仮オープン

草内木津川運動公園

草内木津川運動公園が一日から仮オープンしました。

場所は、山城大橋上流百メートの木津川河川敷内で野球場、ソフトボール場各一面が利用できます。

申し込み等くわしくは町建設産業部都市計画課へ。

別 夏期特 動 貯蓄運動

10日から15日まで

京都府貯蓄推進委員会では、六月十日から七月十四日までの間「夏期特別貯蓄運動」を実施しています。

資源制約のもとにあってわが国経済の安定成長を目指し、物価安定を維持しながら産業構造の転換と福祉社会の実現をはかるとともに、貯蓄がこれまでにも増して重要であることを府民に訴え、ボーナス等臨時収入の計画的使用を勧奨して生活態度の定着を促し、次代を担う児童、生徒や勤労青少年に対し健全な金銭観、貯蓄観が育成されるよう働きかけを行う目的で実施されるものです。

貯蓄によって青年の夢を実現し伸びる子どもに貯蓄のしつけを植えつけ、明るい老後のために同運動を推進しましょう。

移動図書館

3日（火）新興戸（午後1時30分～2時20分）草内（午後2時40分～3時30分）飯岡（午後3時50分～4時40分）

5日（木）府営田辺団地（午後1時30分～2時40分）新田辺東住宅（午後2時50分～3時40分）東（午後3時50分～4時40分）

7日（土）多々羅（午後1時20分～2時）天王（午後2時20分～3時）高船（午後3時10分～3時50分）

10日（火）南山西（午後1時30分～2時20分）宮ノ口（午後2時40分～3時30分）山本（午後3時50分～4時40分）

12日（木）大住ケ丘（午後1時30分～2時30分）西八・東林（午後2時40分～3時40分）松井（午後3時50分～4時40分）

14日（土）松井ケ丘（午後1時30分～2時40分）健康ケ丘（午後2時50分～3時40分）健康村（午後4時～4時40分）

17日（火）新興戸（午後1時30分～2時20分）草内（午後2時40分～3時30分）飯岡（午後3時50分～4時40分）

19日（木）府営田辺団地（午後1時30分～2時40分）新田辺東住宅（午後2時50分～3時40分）東（午後3時50分～4時40分）

21日（土）多々羅（午前10時～10時50分）天王（午後2時20分～3時）高船（午後3時10分～3時50分）

24日（火）南山西（午後1時30分～2時20分）宮ノ口（午後2時40分～3時30分）山本（午後3時50分～4時40分）

26日（木）大住ケ丘（午前10時～10時50分）西八・東林（午後2時40分～3時30分）松井（午後3時50分～4時40分）

28日（土）松井ケ丘（午後1時30分～2時40分）健康ケ丘（午後2時50分～3時40分）健康村（午後4時～4時40分）

31日（火）新興戸（午後1時30分～2時20分）草内（午後2時40分～3時30分）飯岡（午後3時50分～4時40分）

図書館古典講座（第七回）

町中央公民館は七月十六日（月）午前九時三十分から十一時三十分まで古典講座（第七回）「土佐日記」を講師に橋本正男氏、早瀬秀氏をむかえて開催します。くわしくは田辺中央公民館☎二―二五五二へ。

写真専門店
カメラのトモミ堂
カメラ・DPE・写真撮影
スピード写真・材料一式
新京都信販
クレジット扱い
近鉄新田辺駅東
TEL 2―5548

日曜大工用品・エクステリア・品田園
建築用品
森安ハウジングサービス
松井ケ丘4―1―9☎(2)7571
大住ケ丘営業所☎3―2075

1000億 建設業界
地元の繁栄
ボーナスは 南京信へ
南京都信用金庫田辺支店
TEL(2) 0360(代)
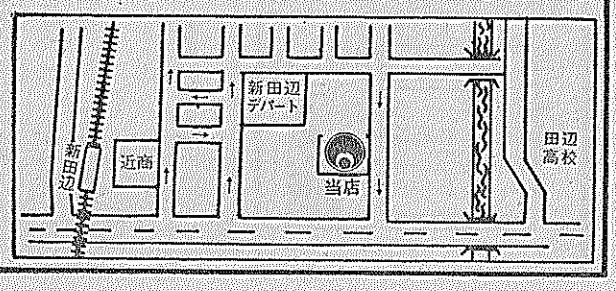
お知らせ
交通規制大幅改正になり、当庫前南行一方通行になっております ご来店の時は、一方通行に御注意下さい