

町の人人口
 (昭和54年1月1日現在)
 ()内は12月1日
 男 17,348人 (17,310)
 女 17,725人 (17,700)
 計 35,073人 (35,010)
 9,888世帯 (9,831)

'79.2
 NO.173

広報 田辺

発行と編集
 京都府田辺町
 京都府綴喜郡田辺町大字田辺小字辻40
 〒610-03 電話(代表)07746(3)1122
 (月 刊)
 昭和27年5月1日創刊

消防庁舎建設へゴー

今月上旬から造成

最新型 通信指令装置設備

町の緊急事業である消防庁舎の建設が、二月上旬から着工されることになりました。建設場所は、田辺中央公民館北側の庁舎用地約四千平方メートルに鉄筋コンクリート二階建て、延べ二千四百三十七平方メートルを建設します。

新庁舎は、人口六万人、署員六十八人、消防救急車など十二台の体制にそなえています。救急指定病院との連絡、区内出動司令など、ボタボタで行える救急無線装置を設置し、救急出動時の時間的ロスを最少限にするつもりです。

現在の消防庁舎は、テナント張り、消防業務に支障をきたして、帖のタタミをひいた仮眠室、倉庫は高約十メートルで建造物の高層化に、役場北側の元町立図書館を利用した木造庁舎で業務を行っていました。このため改善がはばかれていた、手狭にならざるを得ない、二階は百九十八、五平方メートルの事務室、七十二人収容の講堂、書庫、現役場庁舎は、町合併直前の二階、七十人収容の講堂、書庫、十六年から今日まで住民課が回りの増設、企画広報課、宿舎室、職員研修、職員生活の場としての増設、企画課など数回にわたり増設、会計課など数回にわたり増設、新庁舎北側には鉄骨、築を重なる二方、プレハブ庁舎の造りの訓練場、延べ建設、主訓練、新築などを対峙してまいりましたが、員の増加によってもプレハブ庁舎には時間がかかり、緊急を要する、同時に食事のできる食堂、二十三塔は高さ十五、五、補助訓練塔、手狭になり、水道事業が田辺の増設をしなければならぬとい

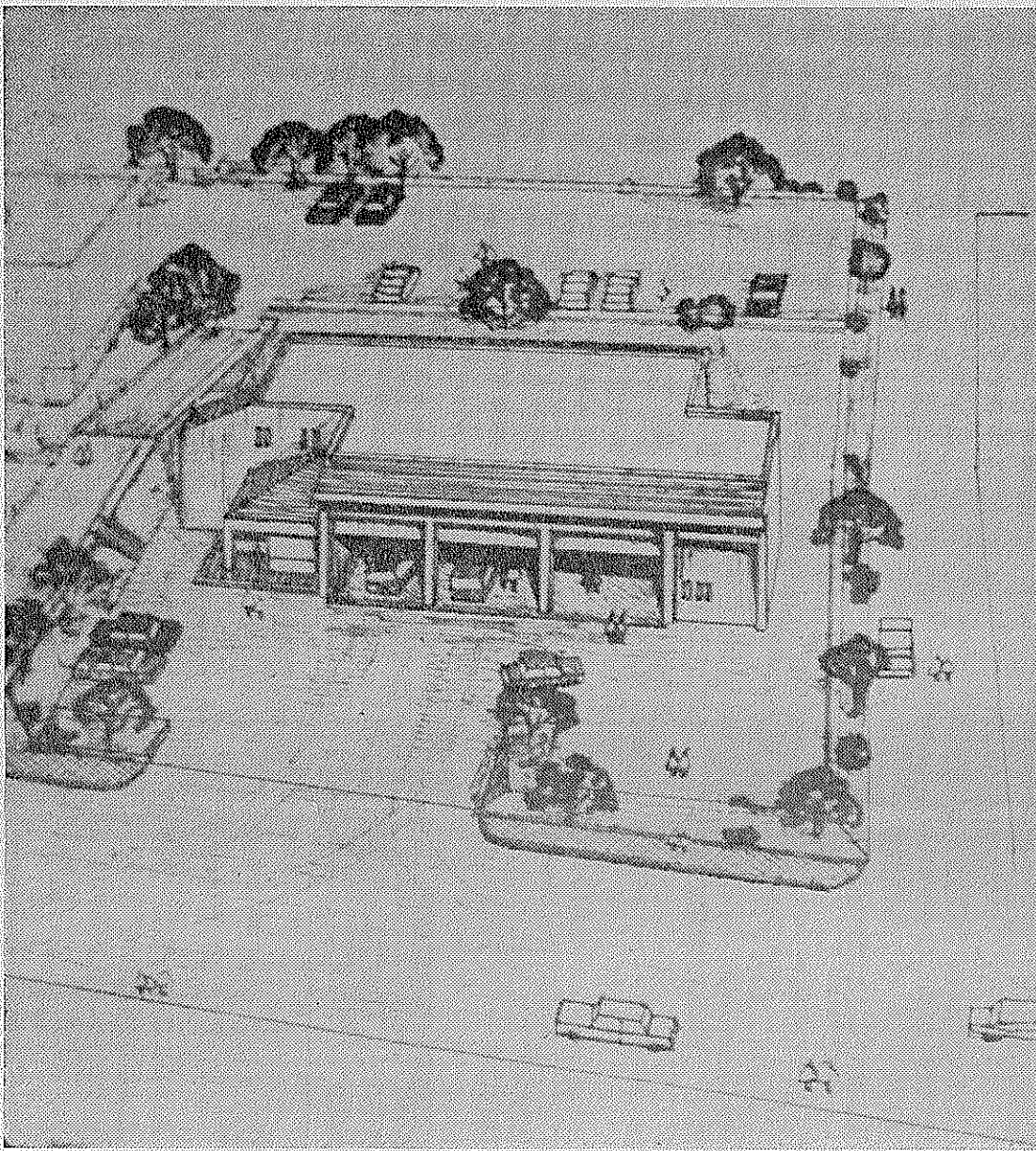

今年9月完成予定の消防庁舎

今月の紙面

「ヘルストロン」常磐苑に (7面)

一月十一日、町老入会社「常磐苑」に高圧電線保護施設「ヘルストロン」が設置され、老人の方の安全を拍しています。

2面 八幡市に日本急診所開設
 3面 新田町駅前区画整理案出る
 6面 30人が新成人

◆診療時間◆
 午前9:00~12:00
 午後5:00~7:00
 日・祭・休 診
 火・木・土 休
 火・入 診
 〇入 診
 〇入 診

山中産婦人科

町に経済的な利益を生じ、新庁舎問題について調査検討を重ねる必要を急いでいます。また現在の庁舎は建築面積が千五百平方メートル、町議会の、庁舎建設持別委員が四十八年に設置され、人口中心地であり、地理的に、面積的にも中心地である所に、道路、用地確保の問題を考慮し、四地区を調査し調査を進めてきました。ところが、し尿処理場、二級集水場の調査から町内地区での建設の要望があり、議事特別委員会を検討していましたが、五十二年十一月、議会全員協議会で、田辺中央公民館付近が望ましいとの合意を得ました。

同地区には、田辺、山城田辺郵便局、田辺中学校等に隣接しており、将来田辺町の文教の中心地、官庁街として有利なところで、これを建設し、建設用地取得に乗りだして、五月末に土地所有者の方々の協力と理解により造成できようになりま

家庭奉仕員募集中

町総務部総務課は、非常勤嘱託職員を募集します。

職種は家庭奉仕員若年者(大正十三年一月一日以降に生まれた女子)家庭奉仕員業務を経験された方か、家庭奉仕員に意欲のある方。

申込受付期間は、今年五月十五日まで(日、祝、土曜日の午後は除きます)。

町所定の申込書は町総務部総務課に用います。提出先も町総務部総務課です。

▲家庭奉仕員▼
 家庭奉仕員とは、町の非常勤嘱託の職員として町内のねたき老人や心身障害者の家庭で、日常生活を営むのに支障のある家庭で日常生活の世話をし、老人や心身

街角点描

多年の願いをこめた防火の費、消防新庁舎の建設工事着手、シンシ、消防を、一安心

芸術部市構想に調査費が、南山城地域に誘致計画が、市民の意見を尊重して、住居の意見を尊重して、高層の山に待望の給水開始、町舎地に上水道が完成する。おが限りの資源を大切に

町の花

ひらどつし

町の気候風土に
 木が強く花弁も大きく美しい

昭和四十四年六月十六日制定

写真専門店

カメラのトモミ屋

カメラ・DPE・写真撮影
 スピード写真・材料一式

新京都信販
 クレジット扱い

近鉄新田辺駅東
 TEL 2-5548

町の木

なんきんはせ

京都の南部に位置する町に
 ふさわしい木として、紅葉美しく
 木の強さはのびゆく町にふさわしい

昭和四十二年一月一日制定

田辺町住民憲章

(昭和四十一年十月制定)

わたくしたちは、明るく住みよい豊かな町づくりを将来にむかって進めていくために、その生活の規範ともいべき住民憲章を定めました。わたくしたちの日常生活のなかにこの憲章がとけこんで守られていくことを望みます。

わたくしたちは、郷土の自然を愛護し清潔な町づくりにつとめましょう。わたくしたちは、郷土の産業を育て、田園都市実現に努力しましょう。わたくしたちは、老人・子供を温かくいたわり、健康で明るい家庭をきつぎましょう。

わたくしたちは、郷土の歴史を知り、文化遺産を大切に護りましょう。わたくしたちは、小さな親切で社会や生活の向上につくしましょう。

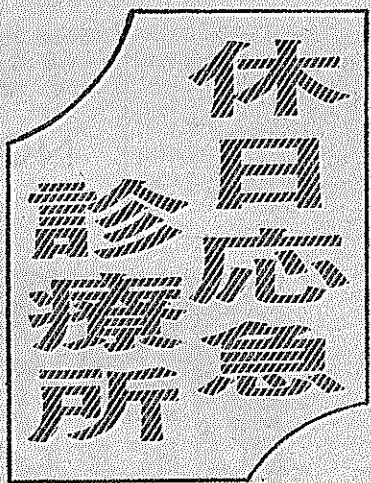

休日急病診療所が昨年十二月十日(日)から八幡市役所西北角の二階建ての一階で八幡市、田辺町、井手町、宇治田原町の住民を対象に開設しています。

診療の受付は午後零時三十分から四時三十分まで。診療時間は午後一時から五時まで。診療科目は内科、小児科で診療日は日・祝日のみ(お盆休みを含む)、十二月三十日、一月一日・三日までで、電話番号は七五九八三三三〇〇です。

診療を受けられる方は受付窓口

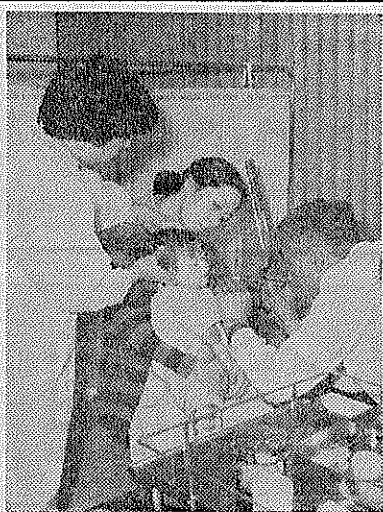

休日の急病を診療

綴喜医師会のご協力

で被検査者を必ず提出していただき、また老人医療施設で受診される方は、必ず同意を二重に提出し、診療の範囲は、あくまでも急病のためのもので急を要しない平常の診療は行いません。休日急病に発病した方、以前からの病気が急に悪くなった方、重くなった方のために、特に出張診療を必要とする方に限ります。したがって、一日分しか出せません。また外科については、表面的な簡単な消毒や包帯は行いますが、切開や縫合はいたしません。同所でも処置できない場合は、他の適切な医療機関に行かざるを得ません。また往診は行いません。

休日急病診療所は、一般の内科、小児科の医師が診られる範囲の中に限られています。また、病棟で治療を必要とする方や消毒や包帯を必要とする方は、直に救急車を呼んでいただく必要があります。また、休日急病診療所は、住民のみなさんへの強い要請を受けています。この休日急病診療所は、住民のみなさんへの強い要請を受けています。この休日急病診療所は、住民のみなさんへの強い要請を受けています。

休日急病診療所の診療のしきり

この休日急病診療所は、住民のみなさんへの強い要請を受けています。この休日急病診療所は、住民のみなさんへの強い要請を受けています。

昭和60年の田辺町

緑のある健康な文化都市

田辺町は、近年大都市圏に近接するにつれて、人口が急増しているため、宅地開発等については、在来住民の日常生活への影響を正しく、古きよき新しい力調和をもち、町全体の抱擁ある発展を前提において、住民自治の向上と住民自治の意識の高揚をはかりたいと願っています。

町は、近年大都市圏に近接するにつれて、人口が急増しているため、宅地開発等については、在来住民の日常生活への影響を正しく、古きよき新しい力調和をもち、町全体の抱擁ある発展を前提において、住民自治の向上と住民自治の意識の高揚をはかりたいと願っています。

町は、近年大都市圏に近接するにつれて、人口が急増しているため、宅地開発等については、在来住民の日常生活への影響を正しく、古きよき新しい力調和をもち、町全体の抱擁ある発展を前提において、住民自治の向上と住民自治の意識の高揚をはかりたいと願っています。

町は、近年大都市圏に近接するにつれて、人口が急増しているため、宅地開発等については、在来住民の日常生活への影響を正しく、古きよき新しい力調和をもち、町全体の抱擁ある発展を前提において、住民自治の向上と住民自治の意識の高揚をはかりたいと願っています。

町は、近年大都市圏に近接するにつれて、人口が急増しているため、宅地開発等については、在来住民の日常生活への影響を正しく、古きよき新しい力調和をもち、町全体の抱擁ある発展を前提において、住民自治の向上と住民自治の意識の高揚をはかりたいと願っています。

町は、近年大都市圏に近接するにつれて、人口が急増しているため、宅地開発等については、在来住民の日常生活への影響を正しく、古きよき新しい力調和をもち、町全体の抱擁ある発展を前提において、住民自治の向上と住民自治の意識の高揚をはかりたいと願っています。

町は、近年大都市圏に近接するにつれて、人口が急増しているため、宅地開発等については、在来住民の日常生活への影響を正しく、古きよき新しい力調和をもち、町全体の抱擁ある発展を前提において、住民自治の向上と住民自治の意識の高揚をはかりたいと願っています。

町は、近年大都市圏に近接するにつれて、人口が急増しているため、宅地開発等については、在来住民の日常生活への影響を正しく、古きよき新しい力調和をもち、町全体の抱擁ある発展を前提において、住民自治の向上と住民自治の意識の高揚をはかりたいと願っています。

町は、近年大都市圏に近接するにつれて、人口が急増しているため、宅地開発等については、在来住民の日常生活への影響を正しく、古きよき新しい力調和をもち、町全体の抱擁ある発展を前提において、住民自治の向上と住民自治の意識の高揚をはかりたいと願っています。

町は、近年大都市圏に近接するにつれて、人口が急増しているため、宅地開発等については、在来住民の日常生活への影響を正しく、古きよき新しい力調和をもち、町全体の抱擁ある発展を前提において、住民自治の向上と住民自治の意識の高揚をはかりたいと願っています。

町は、近年大都市圏に近接するにつれて、人口が急増しているため、宅地開発等については、在来住民の日常生活への影響を正しく、古きよき新しい力調和をもち、町全体の抱擁ある発展を前提において、住民自治の向上と住民自治の意識の高揚をはかりたいと願っています。

募金の配分決定

善意の寄付20万以上

町社会福祉協議会と町が展開している「ふるさと」運動が、町民の善意の寄付により、町民の生活向上に大きく貢献しています。町社会福祉協議会と町が展開している「ふるさと」運動が、町民の善意の寄付により、町民の生活向上に大きく貢献しています。

町社会福祉協議会と町が展開している「ふるさと」運動が、町民の善意の寄付により、町民の生活向上に大きく貢献しています。町社会福祉協議会と町が展開している「ふるさと」運動が、町民の善意の寄付により、町民の生活向上に大きく貢献しています。

町社会福祉協議会と町が展開している「ふるさと」運動が、町民の善意の寄付により、町民の生活向上に大きく貢献しています。町社会福祉協議会と町が展開している「ふるさと」運動が、町民の善意の寄付により、町民の生活向上に大きく貢献しています。

町社会福祉協議会と町が展開している「ふるさと」運動が、町民の善意の寄付により、町民の生活向上に大きく貢献しています。町社会福祉協議会と町が展開している「ふるさと」運動が、町民の善意の寄付により、町民の生活向上に大きく貢献しています。

町社会福祉協議会と町が展開している「ふるさと」運動が、町民の善意の寄付により、町民の生活向上に大きく貢献しています。町社会福祉協議会と町が展開している「ふるさと」運動が、町民の善意の寄付により、町民の生活向上に大きく貢献しています。

町社会福祉協議会と町が展開している「ふるさと」運動が、町民の善意の寄付により、町民の生活向上に大きく貢献しています。町社会福祉協議会と町が展開している「ふるさと」運動が、町民の善意の寄付により、町民の生活向上に大きく貢献しています。

町社会福祉協議会と町が展開している「ふるさと」運動が、町民の善意の寄付により、町民の生活向上に大きく貢献しています。町社会福祉協議会と町が展開している「ふるさと」運動が、町民の善意の寄付により、町民の生活向上に大きく貢献しています。

町社会福祉協議会と町が展開している「ふるさと」運動が、町民の善意の寄付により、町民の生活向上に大きく貢献しています。町社会福祉協議会と町が展開している「ふるさと」運動が、町民の善意の寄付により、町民の生活向上に大きく貢献しています。

町社会福祉協議会と町が展開している「ふるさと」運動が、町民の善意の寄付により、町民の生活向上に大きく貢献しています。町社会福祉協議会と町が展開している「ふるさと」運動が、町民の善意の寄付により、町民の生活向上に大きく貢献しています。

町社会福祉協議会と町が展開している「ふるさと」運動が、町民の善意の寄付により、町民の生活向上に大きく貢献しています。町社会福祉協議会と町が展開している「ふるさと」運動が、町民の善意の寄付により、町民の生活向上に大きく貢献しています。

町社会福祉協議会と町が展開している「ふるさと」運動が、町民の善意の寄付により、町民の生活向上に大きく貢献しています。町社会福祉協議会と町が展開している「ふるさと」運動が、町民の善意の寄付により、町民の生活向上に大きく貢献しています。

国保税のしくみ

国保税は、毎年度、町民の生活向上に大きく貢献しています。町社会福祉協議会と町が展開している「ふるさと」運動が、町民の善意の寄付により、町民の生活向上に大きく貢献しています。

町社会福祉協議会と町が展開している「ふるさと」運動が、町民の善意の寄付により、町民の生活向上に大きく貢献しています。町社会福祉協議会と町が展開している「ふるさと」運動が、町民の善意の寄付により、町民の生活向上に大きく貢献しています。

町社会福祉協議会と町が展開している「ふるさと」運動が、町民の善意の寄付により、町民の生活向上に大きく貢献しています。町社会福祉協議会と町が展開している「ふるさと」運動が、町民の善意の寄付により、町民の生活向上に大きく貢献しています。

産廃処理場

産廃処理場は、町民の生活向上に大きく貢献しています。町社会福祉協議会と町が展開している「ふるさと」運動が、町民の善意の寄付により、町民の生活向上に大きく貢献しています。

町社会福祉協議会と町が展開している「ふるさと」運動が、町民の善意の寄付により、町民の生活向上に大きく貢献しています。町社会福祉協議会と町が展開している「ふるさと」運動が、町民の善意の寄付により、町民の生活向上に大きく貢献しています。

町社会福祉協議会と町が展開している「ふるさと」運動が、町民の善意の寄付により、町民の生活向上に大きく貢献しています。町社会福祉協議会と町が展開している「ふるさと」運動が、町民の善意の寄付により、町民の生活向上に大きく貢献しています。

町社会福祉協議会と町が展開している「ふるさと」運動が、町民の善意の寄付により、町民の生活向上に大きく貢献しています。町社会福祉協議会と町が展開している「ふるさと」運動が、町民の善意の寄付により、町民の生活向上に大きく貢献しています。

町社会福祉協議会と町が展開している「ふるさと」運動が、町民の善意の寄付により、町民の生活向上に大きく貢献しています。町社会福祉協議会と町が展開している「ふるさと」運動が、町民の善意の寄付により、町民の生活向上に大きく貢献しています。

町社会福祉協議会と町が展開している「ふるさと」運動が、町民の善意の寄付により、町民の生活向上に大きく貢献しています。町社会福祉協議会と町が展開している「ふるさと」運動が、町民の善意の寄付により、町民の生活向上に大きく貢献しています。

町社会福祉協議会と町が展開している「ふるさと」運動が、町民の善意の寄付により、町民の生活向上に大きく貢献しています。町社会福祉協議会と町が展開している「ふるさと」運動が、町民の善意の寄付により、町民の生活向上に大きく貢献しています。

町社会福祉協議会と町が展開している「ふるさと」運動が、町民の善意の寄付により、町民の生活向上に大きく貢献しています。町社会福祉協議会と町が展開している「ふるさと」運動が、町民の善意の寄付により、町民の生活向上に大きく貢献しています。

町社会福祉協議会と町が展開している「ふるさと」運動が、町民の善意の寄付により、町民の生活向上に大きく貢献しています。町社会福祉協議会と町が展開している「ふるさと」運動が、町民の善意の寄付により、町民の生活向上に大きく貢献しています。

町社会福祉協議会と町が展開している「ふるさと」運動が、町民の善意の寄付により、町民の生活向上に大きく貢献しています。町社会福祉協議会と町が展開している「ふるさと」運動が、町民の善意の寄付により、町民の生活向上に大きく貢献しています。

町社会福祉協議会と町が展開している「ふるさと」運動が、町民の善意の寄付により、町民の生活向上に大きく貢献しています。町社会福祉協議会と町が展開している「ふるさと」運動が、町民の善意の寄付により、町民の生活向上に大きく貢献しています。

関西電力・町水道事業所公認

(有)城南電工

田辺町田辺
TEL 0631-01171

献血協に協力を

町社会福祉協議会と町が展開している「ふるさと」運動が、町民の善意の寄付により、町民の生活向上に大きく貢献しています。町社会福祉協議会と町が展開している「ふるさと」運動が、町民の善意の寄付により、町民の生活向上に大きく貢献しています。

純喫茶・軽食

サンコー

紳士服・婦人服
時計・貴金属

三幸

田辺町田辺 ☎(2)0072
(2)5850(喫茶)

日曜大工用品

・エクスチア
・昭田組

建築用品
森安ハウジング
サービス

松井ヶ丘4-1-9 ☎(2)7571
大阪営業所 06(909)3112

緑化建設に貢献する

尊農社緑地
株式会社

京都府綴喜郡田辺町大字大住小字大久16
TEL 07746-2-0638

あがら

油谷医院

内科小児科
皮膚科・放射線科

▶診療時間◀
午前9:00~12:00
午後5:00~7:30

松井ヶ丘1-3-2
☎(3)-0845

ABC薬局

漢方薬
調剤

グロスミン
クロレラ工業

カネボウ化粧品

府営団地前 ☎23235



おくさん 井なみかん

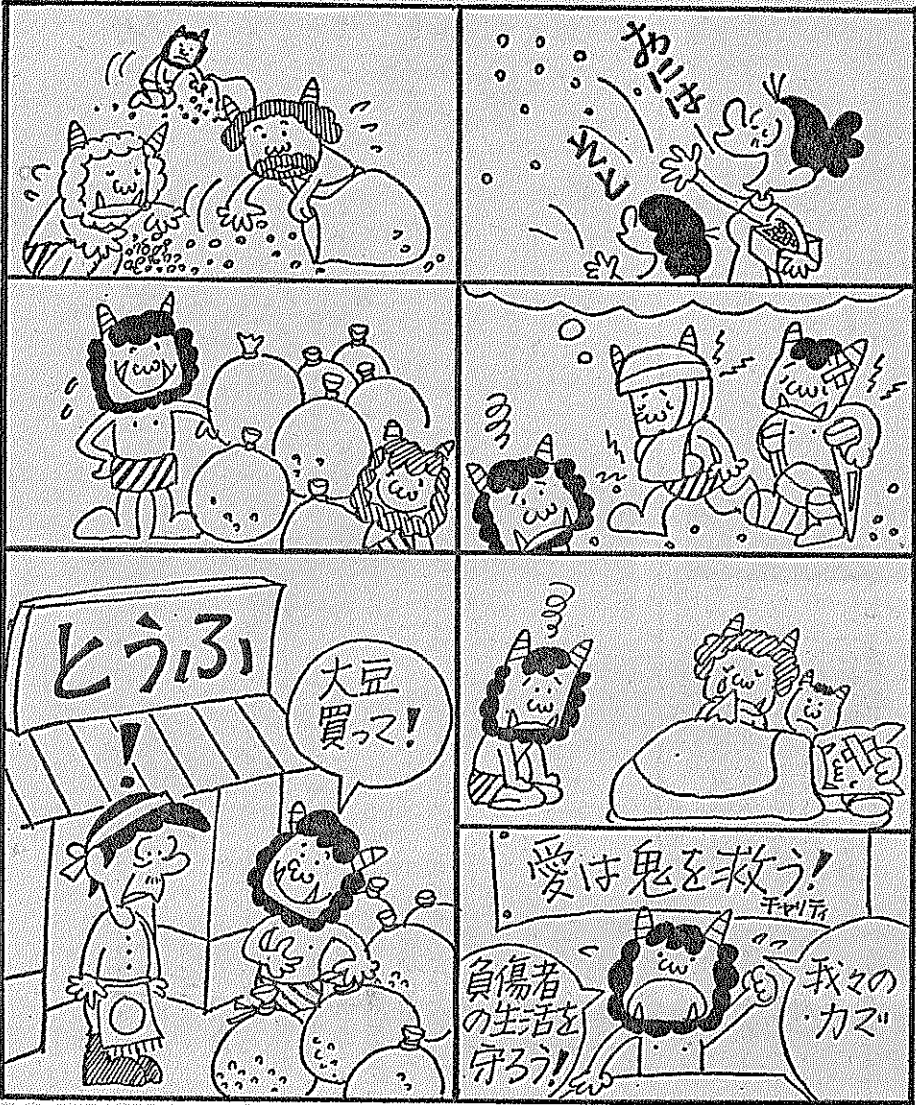

衣

合成皮革

動物や木綿布に合成樹脂をコーティングし、皮革と同様の外觀、風合いを与えたものを合成皮革といいますが、天然皮革と違い、一定した品質が保証されているため、一般的に安価、耐へく、染色性がよく、カビのぼけなどの長所がありますが、クリーニング性に難点のあるものもあります。合成樹脂の種類も異なります。特徴もそれぞれ違います。品質表示があり、取り扱いの注意が明記してある品を選びましょう。

ニールサー
塩化ビニール樹脂コーティングは、温度、湿度の硬化したり軟化したります。ドライクリーニングも水洗いできません。

ナイロン系
ナイロン樹脂コーティングは、風合い、感度はよいが、乾燥度によつてはさびや、ヒビ割れも起

料理店 料理出 食お仕

田辺町水取 TEL5-0001

食

味つけ

四種類の味
旨味、塩味、酸味、甘味、これらは味の基礎です。これらの味は旨味、酸味、塩味の順序で味が敏感に受け取られます。たとえば旨味のある食材には、ほんのわずかに酸味が上がりますが、酸味は旨味を打ち消す作用があります。調味料は旨味の順で使います。

旨味
旨味は砂糖を加える旨味が弱くなります。また旨味は塩味を加えると旨味がしぼみ、酸味を加えると旨味は強くなります。グルタミン酸ソーダ・イソグルタミン酸ソーダなど。

酸味
酸味は旨味を打ち消す作用があります。場合により保存性を増したり、弾力性を増したり、照りを出したりする作用があります。調味料は旨味の順で使います。

塩味
塩味は旨味を打ち消す作用があります。場合により保存性を増したり、弾力性を増したり、照りを出したりする作用があります。調味料は旨味の順で使います。

甘味
甘味は旨味を打ち消す作用があります。場合により保存性を増したり、弾力性を増したり、照りを出したりする作用があります。調味料は旨味の順で使います。

西堀水道商会

空気調和 衛生設備 浄化槽 設計製作施工

松井 0726

短歌

田辺短歌会

五橋セツ子
大野明子
岡井芳乃
佐藤花子
日野のあむらひに春の雪の影のしほり
土細く耕され行く如月の野のさびしき
暮の清し流るる水に老いの影は向いて
ももこの遠き物言をよめよとほろりし心
雪山とロック語りて多弁なる汝が青春の如く
道は雲雁渡りしと巨瀬池邊にマシンの今林立す

(松原光子)

前川繁商店

田辺町公認水道工事 各種ポンプ配管工事 農機具販売 鉄骨一切

松井公民館西側 2-1407

おくさん

私の家は田辺町の中で一番大きな家です。私の家は、大からな仕事をして、今年には、黒板消しを作りました。黒板消しは高学年、計算用紙は低学年が作ります。黒板消しは、黒板の汚れを消すのに使います。黒板消しは、黒板の汚れを消すのに使います。黒板消しは、黒板の汚れを消すのに使います。

助けあい 楽しく学ぶ



学年では、プリント作りをし、くり返し、おまけ、おまけを三つに分けてプリントを作りました。地域では、便利なおまけを作りました。おまけは、黒板消し、計算用紙などを作りました。おまけは、黒板消し、計算用紙などを作りました。おまけは、黒板消し、計算用紙などを作りました。

株式会社 仲井玄米茶屋

田辺町草内 TEL②0151(代)

一休の茶 一休茶園

田辺町草内 TEL②2434(代)

山宗 玉宗園製茶場

田辺町草内 TEL②6493(代)

茶道具 お茶の町田辺

仲井芳東園

TEL 2-2458-3-2612

小林祥玉園

田辺町草内 TEL②0136(代)

株式会社 西 奥西玉光軒茶業

田辺町草内 TEL②0236

治茶 伝統と技術を

ところが、中国中部から南部、ビルマ、インドへは、長三〇センチ、巾十五センチもの大型になり、小型は日本のもので変らないようなものもあり、茶自体にも大変異が多いことがわかる。

さらに西に行くとも野生の茶はないことから茶は総合的に見た場合、その中心は中国南部からインド東部の山間地帯であろうといわれています。

町政カレンダー

FEBRUARY 2

日 月 火 水 木 金 土

<p>町では週一回、町内全域にわたり、燃えかき、燃えかきの収集を行っています。燃えかきの収集は、必ず収集日の当日に出していただく。前日に燃えかきを、燃えかき置き場に置くことは、非衛生であり、収集作業に支障をきたします。</p> <p>燃えかきは必ず水切りをし、中身が見えないようにダンボール箱などに入れ、燃えかき置き場として所定の場所に出してください。</p>		<p>ふすま、軸物表装、クロス</p> <p>創業70年</p> <h3>小西秀芳堂</h3> <p>田辺町本町 ②0159</p>		<p>①</p> <p>乳相 (田辺児童館 9:00~11:00、13:00~14:30)</p>	<p>②</p>	<p>③</p> <p>サッカー教室 (田辺東小学校 13:30~16:00)</p>
<p>④</p> <p>第18回スキー教室 (マキノスキー場、4:00~19:00)</p>	<p>⑤</p> <p>乳相 (府営第2集会所、9:00~11:00、13:00~14:30)</p> <p>住宅取得除却申請相談 (牧場 10:00~15:00)</p> <p>心相 (社協 13:00~16:00)</p> <p>水取家庭教育学級 (⑨ 9:00~13:00)</p>	<p>⑥</p> <p>乳相 (三山木老人いごいの家 9:00~11:00)</p> <p>確定申告説明会 (町商工会館 13:30~15:00)</p> <p>結相 (社協 13:30~16:00)</p>	<p>⑦</p> <p>乳相 (興戸公民館 9:00~11:00、13:00~14:30)</p> <p>書教 (⑨ 9:30~11:30)</p>	<p>⑧</p> <p>料教 (⑩ 10:00~13:00)</p>	<p>⑨</p>	<p>⑩</p> <p>卓球教室 (田辺東小学校 19:30~21:30)</p> <p>親教 (⑭ 14:00~16:00)</p> <p>同和教育学習会 (⑬ 13:30~16:00)</p> <p>サッカー教室 (田辺東小学校 13:30~16:00)</p>
<p>⑪</p> <p>表の見方</p> <p>結相=結婚相談 心相=心配ごと相談 乳相=乳児相談 母教=母親教室 書教=書道教室 茶教=茶道教室</p>	<p>⑫</p> <p>民謡踊クラブ (⑬ 13:50~15:30)</p>	<p>⑬</p> <p>茶教 (⑬ 13:30~15:30)</p> <p>乳相 (松井ケ丘公民館 9:00~11:00、農協大庄支所 13:30~14:30)</p> <p>結相 (社協 13:30~16:00)</p> <p>胃集団検診 (⑨ 9:00~12:00)</p>	<p>⑭</p> <p>書教 (⑨ 9:30~11:30)</p> <p>乳相 (草内公民館 9:00~11:00、13:30~14:30)</p> <p>胃集団検診 (⑨ 9:00~12:00)</p>	<p>⑮</p> <p>結核住民検診 乳相 (東公民館 9:00~11:00、13:30~14:30)</p>	<p>⑯</p> <p>結核住民検診</p>	<p>⑰</p> <p>第19回スキー教室 (奥神鍋スキー場、17:00~18:30)</p> <p>親教 (⑭ 14:00~16:00)</p> <p>卓球教室 (田辺東小学校 19:30~21:30)</p>
<p>⑱</p> <p>第19回スキー教室</p>	<p>⑲</p> <p>結核住民検診 民謡踊クラブ (⑬ 13:30~15:30)</p>	<p>⑳</p> <p>結核住民検診 心相 (社協 13:30~16:00)</p> <p>結相 (社協 13:30~16:00)</p> <p>1歳6ヵ月児健康診査 (⑬ 13:00~14:30)</p>	<p>㉑</p> <p>結核住民検診 書教 (⑨ 9:30~11:30)</p>	<p>㉒</p> <p>結核住民検診 献血 (大庄小学校、10:00~11:30、13:00~15:00)</p> <p>無料納税相談 (町商工会館、10:00~15:00)</p> <p>料教 (⑩ 10:00~13:00)</p>	<p>㉓</p> <p>結核住民検診 松井婦人学級 (⑬ 13:30~16:00)</p> <p>無料納税相談 (町商工会館 10:00~15:00)</p>	<p>㉔</p> <p>卓球教室 (田辺東小学校 19:30~21:30)</p>
<p>㉕</p> <p>表の見方</p> <p>親教=親子美術教室 料教=料理教室 ⑨=田辺中央公民館 (田辺町大字田辺小学丸山2 14番 2-2532)</p>	<p>㉖</p> <p>結核住民検診 民謡踊クラブ (⑬ 13:30~15:30)</p>	<p>㉗</p> <p>結核住民検診 茶教 (⑬ 13:30~15:30)</p> <p>母教 (⑨ 9:00~11:30)</p> <p>譲渡所得納税相談 (町役場 10:00~15:00)</p> <p>結相 (社協 13:30~16:00)</p>	<p>㉘</p> <p>結核住民検診 譲渡所得納税相談 (町役場 10:00~15:00)</p> <p>春の火災予防運動 (3月13日まで)</p>	<div style="border: 1px solid black; padding: 5px;"> <p>近畿畳協同組合 加盟店 全日本化学畳協会 カーテン・カーペット施工</p> <h3>茂たみ店</h3> <p>TEL ②-0301 (本店) ②-3149 (支店)</p> </div>		

移動図書館

1日(水) 西八、東林 (午後2時40分~3時30分) 松井 (午後3時50分~4時40分)

2日(金) 沼南 (午前10時~午前11時50分)

3日(土) 多々羅 (午後1時20分~午後2時10分) 天王 (午後2時20分~午後3時10分) 高船 (午後3時10分~午後4時)

4日(日) 打田 (午後4時~午後4時40分)

5日(火) 雨山西 (午後1時30分~午後2時20分) 宮ノ口 (午後2時40分~午後3時30分) 山本 (午後3時50分~午後4時40分)

6日(水) 府宮田辺団地 (午後5時~午後5時40分)

7日(木) 府宮田辺団地 (午後5時~午後5時40分)

8日(金) 雨山西 (午後1時30分~午後2時20分) 宮ノ口 (午後2時40分~午後3時30分) 山本 (午後3時50分~午後4時40分)

9日(土) 多々羅 (午後1時20分~午後2時10分) 天王 (午後2時20分~午後3時10分) 高船 (午後3時10分~午後4時)

10日(日) 府宮田辺団地 (午後5時~午後5時40分)

11日(月) 雨山西 (午後1時30分~午後2時20分) 宮ノ口 (午後2時40分~午後3時30分) 山本 (午後3時50分~午後4時40分)

12日(火) 多々羅 (午後1時20分~午後2時10分) 天王 (午後2時20分~午後3時10分) 高船 (午後3時10分~午後4時)

13日(水) 府宮田辺団地 (午後5時~午後5時40分)

14日(木) 府宮田辺団地 (午後5時~午後5時40分)

15日(金) 雨山西 (午後1時30分~午後2時20分) 宮ノ口 (午後2時40分~午後3時30分) 山本 (午後3時50分~午後4時40分)

16日(土) 多々羅 (午後1時20分~午後2時10分) 天王 (午後2時20分~午後3時10分) 高船 (午後3時10分~午後4時)

17日(日) 府宮田辺団地 (午後5時~午後5時40分)

18日(月) 雨山西 (午後1時30分~午後2時20分) 宮ノ口 (午後2時40分~午後3時30分) 山本 (午後3時50分~午後4時40分)

19日(火) 多々羅 (午後1時20分~午後2時10分) 天王 (午後2時20分~午後3時10分) 高船 (午後3時10分~午後4時)

20日(水) 府宮田辺団地 (午後5時~午後5時40分)

21日(木) 府宮田辺団地 (午後5時~午後5時40分)

22日(金) 雨山西 (午後1時30分~午後2時20分) 宮ノ口 (午後2時40分~午後3時30分) 山本 (午後3時50分~午後4時40分)

23日(土) 多々羅 (午後1時20分~午後2時10分) 天王 (午後2時20分~午後3時10分) 高船 (午後3時10分~午後4時)

24日(日) 府宮田辺団地 (午後5時~午後5時40分)

25日(月) 雨山西 (午後1時30分~午後2時20分) 宮ノ口 (午後2時40分~午後3時30分) 山本 (午後3時50分~午後4時40分)

26日(火) 多々羅 (午後1時20分~午後2時10分) 天王 (午後2時20分~午後3時10分) 高船 (午後3時10分~午後4時)

27日(水) 府宮田辺団地 (午後5時~午後5時40分)

28日(木) 府宮田辺団地 (午後5時~午後5時40分)

29日(金) 雨山西 (午後1時30分~午後2時20分) 宮ノ口 (午後2時40分~午後3時30分) 山本 (午後3時50分~午後4時40分)

30日(土) 多々羅 (午後1時20分~午後2時10分) 天王 (午後2時20分~午後3時10分) 高船 (午後3時10分~午後4時)

31日(日) 府宮田辺団地 (午後5時~午後5時40分)

結核ゼロめざし

町民健康課は結核ゼロをめざして、今年も満十五歳以上の住民の方を対象に結核住民検診を行います。

結核患者は減ったといわれていますが、また五十二年未だで約六万六千人(町内では二百二十七人)の患者がいます。結核死者は老年層に高く、特に中年の男性に多く見られます。

しかし、結核は生活水準の向上と医学の発達により早期発見、早期治療によって治ります。そのためにも、住民のみなさんが検診を受けてください。

日程は次の通り。

15日(水) 松井出荷場(午前10時~午前11時50分) 農協大庄支所(午前11時10分~12時) 東林公民館(午後1時~午後1時50分) 阿村公民館(午後2時10分~午後3時)

16日(金) 松井ケ丘公民館(午後2時10分~午後3時)

20日(火) 田辺町農協支所(午前10時~12時) 新田町住宅公民館(午後1時~午後1時50分) 河原公民館(午後2時10分~午後3時)

21日(水) 府宮田辺団地集会所(午前10時~12時) 沼南公民館(午後1時~午後1時50分) 三山木公民館(午後2時10分~午後3時)

22日(木) 室町町府宮田辺団地(午前10時~12時) 興戸公民館(午後1時~午後1時50分) 東倉庫前(午前11時10分~12時) 車内公民館(午後1時~午後1時50分) 板橋公民館(午後2時10分~午後3時)

23日(金) 農協青野支所(午前10時~12時) 打田公民館(午前11時10分~12時) 高船倉庫前(午後1時~午後1時50分) 天王バス停(午後2時10分~午後3時)

26日(月) 普賢寺研修所(午前10時~12時) 多々羅公民館(午前11時10分~12時) 同徳社住宅汚水処理場前(午後1時~午後1時50分) 三山木福祉会館(午後2時10分~午後3時)

27日(火) 農協三山木支所(午前10時~12時) 江津倉庫前(午前11時10分~12時) 宮ノ口倉庫前(午後1時~午後1時50分) 三山木公民館(午後2時10分~午後3時)

28日(水) 高木公民館前(午前10時~12時) 興戸公民館(午前11時10分~12時) 興戸バス停前(午後1時~午後1時50分) 田辺総合庁舎前(午後2時10分~午後3時)

税の無料相談所開設

所得税や事業税、町民税の申告について無料相談所を開設します。この無料相談所は、小企業者の自主的な申告を助けることをねらいとして、京都税理士会手治部会や、町商工会、納税協会の協力を得て実施しているものです。ご希望の方はお気軽にご利用ください。

○住宅取得除却申請相談... 二月五日(月)午前10時から午後三時まで。(町役場)

○譲渡所得の無料相談... 二月二十七日(火)・二十八日(水)午前10時から午後三時まで。(町役場)

○所得税の確定申告と町民税の申告は、三月十五日までです。

〒741-0111 田辺町 事業税 府田 事務課 電話 ②-1411

〒741-0114 田辺町 事業税 府田 事務課 電話 ②-1411

お気軽に買物できる

服と紳士婦人服

衣料の専門店

もりたや

☎2-0229

予約受付中

時 代
中学一年 コース
小学一年生

申し込み書
おとこ
お名前

田辺町の本屋

山城書店

東住宅商店街
田辺町河原御影30-22
TEL ② 0827

SimpleLife

きょういちや

三山木駅前 TEL: 07746-230243

お求めやすく便利な
らくらくクレジット取扱店

光自転車
ブリジストン
ホンダ二輪車各特約店

森島自転車店

三山木駅前 ☎②0608

社会福祉の連携

ウテナ社

代表 神谷 正

京都府綴喜郡田辺宮津大井ノ池53
電話 山城田辺 (07746) 2-4277
2-8525

御満足のいただける仕事を遠近を問わずさせていただきます。

田辺町宮津大井ノ池53
☎2-4277・8525