'78.12　NO.170

広報たなべ

発行と編集　京都府田辺町
京都府綴喜郡田辺町大字田辺小字辻40
〒610－03　電話　（代表）07746(3)1122
〈月　刊〉
昭和27年5月1日創刊

わたしとこの町

自然を大切に

多々羅　奥西　美恵子（30）

私は多々羅で生れ、今年で三十歳になりますが、町内の同級生の人と結婚をして同じところに住んでいます。

私が生れたころの人口は、今からは想像もつかないぐらいの少しの人口だったそうです。

多々羅というところも今の事を思えばずい分田舎村だったそうです。

「十年ひと昔」といいますが、三十年という年月が流れたのですから―

今では私も二児の母、かつて私が雨の日や風の日も通った学校への道も今は子どもたちがバスで同じ道をかよっています。校舎は新しい鉄筋校舎にはなっているが同じ学校へかよっている事は嬉しいかぎりです。

私の子どものころは、歩いてかよっていました。橋を見渡すとみどりの木々、せみの声で耳が痛くなるくらい耳に入って来たものでした。川べりを通るとオタマジャクシ、カエル、アメンボなどいろいろ見て学校でのいやな事を忘れるようなこともありました。

その点、今の子どもは、バスだから体は疲れないが、あっという間に学校、帰宅ということになるだろう。

勉強も大切な事ですが、市内では味わえない田舎ならではの自然も大切な気がします。

今となっては全てが、懐かしく思い出されます。

歩行者保護を重点

交通規制大幅改正

田辺警察署は、学童の安全通学や買い物道路の安全確保のための総合都市交通規制を府公安委員会に上申、早ければ一月中旬からこの規制を実施することにしています。

田辺警察署は、近商ストア新田辺店前を含む新田辺東住宅一帯の全面駐車禁止、この地域への道路の一方通行規制、歩道への自転車乗り入れなどの総合交通規制案を府公安委員会に上申しています。

この規制は、生活道路と幹線道路に分け、生活道路では、歩行者保護、自転車の安全と学童の通学路の安全などを主な目的としています。また幹線については通過車両を迅速に町内通過させるように考えています。

【主な規制は次の通り】

新田辺駅東側では、国道307号線、町道新田辺東駅前線、同河原浜新田線で囲まれた南北約四百二十米、東西約百五十米の区域が、これまで駐禁でなかったところも駐車禁止となる全面駐車禁止になり駐禁の標識のないところも無余地駐車となるところです。とくに国道307号線が渋滞、駅周辺から国道に出る車が渋滞を助長するため、これらの区域内の五路線で一方通行に規制し、これらの道路の混雑緩和と買い物客らの保護をはかるようにしています。

府営田辺団地では、馬坂川右岸の道路の西側を除き団地内の道路は全面駐禁、同川左岸の町道河原浜新田線も空垣外橋から新河原新田橋間が駐禁、町道京街道線は、田辺高校西側の馬坂川寄り歩道が自転車通行可。

田辺高校校門前の変則四差路は馬坂川右岸に沿った町道から国道307号線に出るには左折だけしかできません。

新田辺駅西側では、国道307号線への近鉄踏切付近交差点間に停車禁止の標示を十四米にわたって新しく設け、これに沿って横断歩道を設けます。

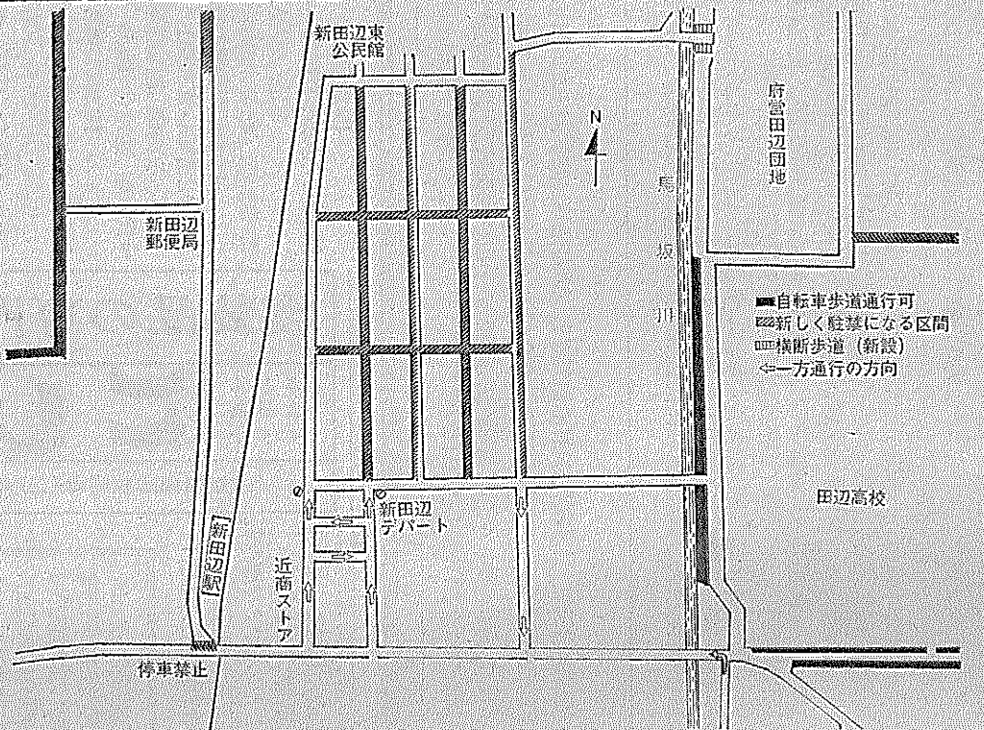

新田辺駅付近の新しい規制個所

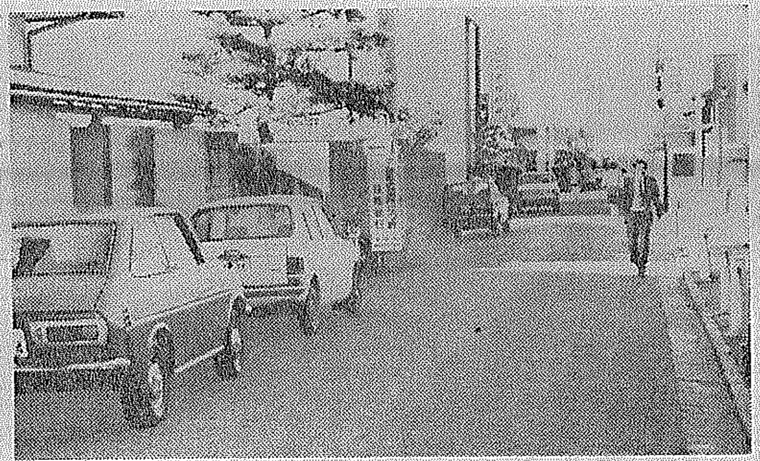

この道路は近く駐禁になります

みんなの力で明るいお正月

歳末たすけあい運動

「もういくつ寝ると……」十二月は、先生も走り出す（師走）というほど忙しく、あわただしい月です。

「みんなそろって明るいお正月を」をスローガンに、恒例の「歳末たすけあい運動」が、繰り広げられます。町でも十二月一日から二十日まで、町社会福祉協議会、町婦人会、民生児童委員会とともに歳末たすけあい募金運動を展開します。

この運動は、赤い羽根でおなじみの共同募金運動の一環として、十二月に限り行われるもので、集められた募金は、施設や福祉団体などへ配分されます。

私たち一人一人のささやかな善意が、恵まれない人たちの正月支度金や日常の生活必需品の購入資金として役立っているのです。

恵まれない方に善意の募金を―みんなそろって明るいお正月が迎えられるよう、役員さんらが、戸別訪問をしますので、みなさんのご協力をお願いします。

昨年度町内の募金運動状況では百九十四万九千六百六十二円の善意のお金が集まりました。

内訳をみると、戸別募金では、大住地域三十八万五千百四十円、田辺地域六十八万五千六百四十円、府営田辺団地十七万六千七百三十三円、草内地域二十三万二千五百円、三山木地域二十二万九千百三十円、普賢寺地域十二万三千百円、町農協労組などによる篤志の寄託十二万八千四百十九円でした。寄せられた募金はどのように役立っているか、昨年度の例で見ると、主な配分先は次の通りです。

ねたきり老人見舞品、重度身障児見舞金、両親のない児童、交通遺児、里子児童、新聞少年への奨励金、長期入院患者見舞金、生活保護家庭児見舞奨励金、身障者一・二級対象者見舞奨励金など百七十五万六千百八十円、施設団体などに六十万四千百八十円が配分されました。

今年度の目標額は、二百十万円です。みなさんのご理解とご協力をお願いします。恵まれない人には"愛の手"を差しのべ、みんながそろって楽しい新しい年を迎えたいものです。

京都府綴喜郡田辺町河原北口42-3
府営団地前
TEL（田辺）07746-2 {3621 / 8755
山中産婦人科
◆診療時間◆
午前9.00～12.00
午後5.00～7.00
日曜・祭日　休　診
火・木・土曜　午後休診
◎入院・分娩・手術可

1日延長を検討中

年末ひかえ役場業務

町は、年末年始の業務を一日延長して、御用納めを二十九日、御用始めを五日とすることを検討しています。

これは従来まで十二月二十八日を御用納め、一月四日を御用始めとする明治六年に出された太政官布告を慣習として準用しているもので、近年の情勢にそぐわないものとなってきています。

特に年末は各種の窓口業務が必要となることが多く、税金の支払い、印鑑証明などの諸証明類が必要となります。

このため、来庁者の方々も多く、これに反して四日には、来庁者はほとんどないのが現状です。

このため、年末年始の休暇を一日後にずらしたほうが合理的であり、住民サービスの向上にもつながるとの理由から、十二月定例町議会に条例改正を提案し、議決が得られれば、今年の年末から実施することにしています。

年末のゴミ収集業務は例年どおり、十二月三十日まで（持ち込みのゴミについては三十一日午前中まで受付けています）年始は一月四日からゴミ収集を実施します。

街角点描

飛地の交換12年ぶりに解決。やっと地域の開発が促進されるとか、だが関連整備の充実を

師走入り、インフレがやってくると関係筋が警告。不況の中でも手を出すな悪質サラ金に

議場内を禁煙とした町議会。長年の慣例を破る勇気に拍手。嫌煙運動に一役で一石二鳥とか

政治屋がプロ球界を"汚染"ルールを無視した江川狂騒曲。たかが過保護の球投げ青年に。

◇…町の人口…◇

（昭和53年11月1日現在）
（　）内は10月1日

男	17,154人	(17,052)
女	17,553人	(17,452)
計	34,707人	(34,504)
	9,761世帯	(9,702)

あぶらや
油谷医院
内　科・小児科
皮膚科・放射線科
▶診療時間◀
午前9：00～12：00
午後5：00～7：30
松井ケ丘1-3-2
☎(3)－0845

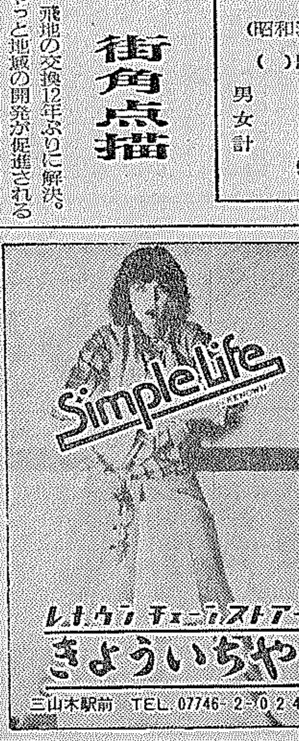

レナウンチェーンストアー
きよういちや
三山木駅前　TEL 07746-2-0243

ご家庭と農協を結ぶ

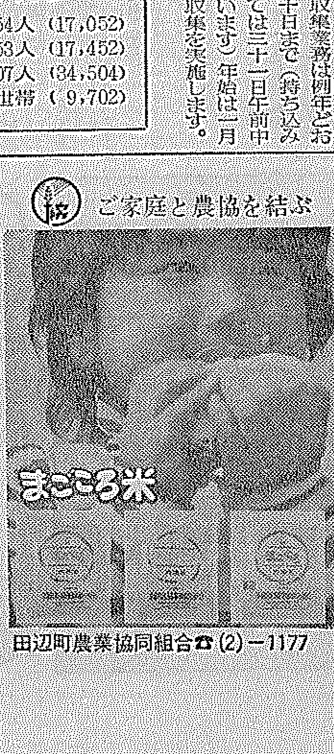

田辺町農業協同組合☎(2)－1177

田辺町住民憲章

（昭和四十一年十月制定）

わたくしたちは、明るく住みよい豊かな町づくりを将来にむかって進めていくために、その生活の規範ともいうべき住民憲章を定めました。

わたくしたちの日常生活のなかにこの憲章がとけこんで守られていくことを望みます。

わたくしたちは、郷土の自然を愛護し清潔な町づくりにつとめましょう。

わたくしたちは、郷土の産業を育て、田園都市実現に努力しましょう

わたくしたちは、老人・子供を温かくいたわり、健康で明るい家庭をきづきましょう

わたくしたちは、郷土の歴史を知り、文化遺産を大切に護りましょう

わたくしたちは、小さな親切で社会や生活の向上につくしましょう

上村会長を再選

幹線道路整備促進協

町幹線道路整備促進協議会（上村卓男会長）は十一月十七日、町農協会館で総会を開き、任期満了にともなう役員の選出と共に四専門委員会から今までの経過報告を行いました。

町農協会館で行われた幹線総会

同会は、町内の交通網和と郡市計画を推進するうえで重要な役割をはたす府道八幡・木津線、国道24号線、国道307号線、府道東畑・井手線の幹線道路網の建設整備を促進するため、諸問題について協議をするものです。

新役員は次の通り。（敬称略）

会長＝上村卓男、副会長＝中川進、吉村儀一、河村三郎、大富長雄

【国道307号線バイパス道路建設促進専門委員会】

委員長＝福田貴造、副委員長＝北尾清二郎、岡島東夫

【府道八幡・木津線バイパス道路建設促進専門委員会】

委員長＝井上薫、副委員長＝岡本忠夫、上村博

【国道24号線バイパス道路建設促進専門委員会】

委員長＝小西源吾、副委員長＝芝朝吉、岡本吉信

【府道東畑・井手線道路整備促進専門委員会】

委員長＝中西稔、副委員長＝吉岡繁雄、大西正治

四議案を可決承認

町議会は十一月六日、臨時町議会を開催し、八幡市との境界変更についての議案など四議案について議決しました。

寝装品の専門店―
ふとん 寝装品 インテリア
こしの
近鉄新田辺駅前☎(2)4276

公職選挙法 御存じですか

選挙は、民主主義の基本であり憲法の精神にのっとり、公正かつ適正に行われることが必要であることはいうまでもないことです。公職選挙法の一部が改正され三年が経過しました。改正の趣旨は、選挙の腐敗を防止し、その公正を確保するとともに金のかからない選挙の実現をめざしたものでありますが、このような趣旨を充分認識し、明るい、きれいな選挙が行われているかどうか問われるところであります。今回は公職の候補者などの寄付の規制と後援団体などの文書図画の掲示の規制を中心に説明しましょう。

問　最初に、寄付の制限というのはどういうことですか。

答　大きく分けると四つになっています。

第一は、立候補予定者などが行う寄付についてで、一定の例外を除いて選挙に関すると否とを問わず、また名義がどうあろうと禁止されています。

第二は、寄付を受ける側の規制で、何人も立候補予定者などに対し、その選挙区内にある者に対する寄付を勧誘したり、要求したりすることができません。

第三は、立候補予定者などがその役職員または顧問である会社その他の団体が、立候補予定者などの氏名を表示したり、氏名が類推されるような方法でする寄付についてで、これも第一と同じように政党その他の政治団体に対してする場合を除き、選挙に関すると否とを問わず禁止されています。

第四は、これらにより禁止される寄付には、花輪、供花、香典または祝儀としてなされるものを含むことが条文上明記されています。

問　なぜこのように寄付制限をきびしくしたのですか。

答　従来から、日常の地盤培養行為として、いろいろな目的による寄付が行われ、これが選挙に金のかかるもっとも大きな要因をなしているといわれ、その弊害が指摘されていましたが「選挙に関し」という限定付きで規制されていたに過ぎないので、社会通念上許容されると思われる特定の場合を除き、選挙に関すると否とを問わず寄付を禁止することによって、金のかかる選挙を是正し選挙の浄化に役立つようにしたわけです。

問　立候補予定者とはどの範囲をいうのですか。

答　公職の候補者、公職の候補者になろうとする者、それに現に公職にある者も含まれます。

問　第二の立候補予定者などの寄付についてですが、一定の例外というのはどういうものですか。

答　政党や政治団体に対する前九十日に当たる日（解散の場合は、解散の翌日）から選挙日までに開かれるものは除かれます。また、政治教育以外の不純な動機が含まれてはいけないのもの、親族に対するもの、政治講習会などに関する実費補償としているものです。

問　政治講習会等に関する実費補償とは。

答　立候補予定者などが、もっぱら政治上の主義や施策を普及するための講習会や政治教育のための集会を開く際、参会者の旅費、宿泊費、弁当代など必要最小限のやむを得ない実費の補償のことです。これも無制限にいいというのではなく、選挙区外で開かれるもの、任期満了前九十日に当たる日（解散の場合は、解散の翌日）から選挙日までに開かれるものは除かれます。また、政治教育以外の不純な動機が含まれてはいけないので、これらの講習会には供応接待が行われるようなものを含まないことが明らかにされています。

問　第二の寄付の要求についてですが、町内会の祭りや運動会などで議員さんにお酒や商品などを寄付してもらうように要求してもいけないわけですね。

答　そのとおりです。寄付は受ける側にも責任があるわけですからね。

問　第三の会社などの寄付の禁止の内容をわかりやすく説明していただけませんか。

答　たとえば、国会議員A氏が社長であるB商事は、Aという名を表示して選挙区内の者に寄付をしてはならないということです。

問　第四についてですが、結婚祝や葬儀のときの供花、開店祝の花輪などは、たとえ友人に対するものでもダメですか。

答　そのとおりです。なお、寄付については、従来から後援団体の寄付や他人名義の寄付もその他の議案結果は次の通り。

【可決】

昭和五十三年度田辺町立松井ケ丘小学校校舎新築工事請負契約の一部変更について

昭和五十三年度田辺町立大住中学校校舎新築工事請負契約の変更契約

【承認】

昭和五十三年度田辺町立大住中学校校舎新築工事請負契約の一部変更契約

町長に府知事表彰

京都府町村会は、十一月十五日府自治会館で総会を開き、すでに府が運動に乗り出している六十二年の第四十二回国体の誘致を満場一致で決議し、積極的に協力することを確認しました。

また、この日の総会で、原田晋代次町長が自治功労者として府知事表彰を受けました。

昭和60年の田辺町

緑のある健康な文化都市

第三章　基本構想

第一節　公害のない楽しい生活をみちびく環境づくり

町の発展と住民福祉の普遍的な向上をはかり、楽しい生活をみちびく、公害のない、よりよい環境づくりを進めるため、その基本となるものは、合理的な土地利用、計画的な交通道路網と、上下水道施設の整備、抜本的な治山・治水事業による防災対策など町の基盤整備事業の促進である。

ところが最近は、大都市周辺のドーナツ化現象によって本町においても、郷土の豊かな自然環境が破壊され、無秩序な宅地開発が進む傾向がみられることから、早期に町全体の土地利用計画を樹立し、これに基づく諸施策の推進による生活環境の整備が必要である。

特に、町の基盤の中でその主眼となる土地利用構想の樹立は、とりわけ重要であり、住民の生活障害と不安の発生を予防し、除去するため、緑と空間を確保し、町の自然的な特性をいかすことに留意するとともに、町中心部へ人口と産業を集中させることなく、町全体の均衡ある発展をはからなければならない。

また、近年自動車交通の急激な発達によって道路網の整備は緊急を要し、さらには流入人口の増加にともない日常生活上かかすことのできない飲料水の供給施設である。上水道については、広域的にしかも計画的な施設整備が必要であり、その安定し た水源を確保するため、昭和五十二年十月から府営室二山城水道による受水が行われている。

また、住民の生活水準の向上によるしんかい、汚水および尿処理施設の整備、そのほか流域下水道については、京都府にてが、日常生活のなんの不安もおいて、木津川左岸流域下水道の基本計画がまとまり建設に向けて進んでいる。

交通機関や通信施設についても計画的に進め、長期的かつ広域的な観点から、公害のない楽しい生活をみちびく環境づくりをめざす「緑のある健康な文化都市」実現をはかるうえにおいても、住民福祉の向上がないかぎり、その実現はありえないといっても過言ではない。

すなわち、その具体的な施策としては、住民の健康を守ることの保健衛生の向上施策であり、またすべての住民が相互に助けあい幸せを生みだすことの福祉行政の充実施策であり、さらには、平等な教育をうけ地域社会全体の向上のための教育振興施策である。

第二節　老人や子供と恵まれない人達の幸せを生み出す社会づくり

本町に住む老人や子供、また青年、婦人さらに勤労者のすべてが、日常生活のなんの不安もなく、健康で楽しく文化的で幸せな毎日を過ごすことのできる社会をつくるためには、住民福祉の向上施策の充実と、これら町の関連公共施設の整備事業の促進である。

また、本町がめざす「緑のある健康な文化都市」実現をはかるうえにおいても、住民福祉の向上がないかぎり、その実現はありえないといっても過言ではない。

すなわち、その具体的な施策としては、住民の健康を守ることの保健衛生の向上施策であり、またすべての住民が相互に助けあい幸せを生みだすことの福祉行政の充実施策であり、さらには、平等な教育をうけ地域社会全体の向上のための教育振興施策である。

ABC薬局
漢方薬
調剤
毒劇物
グロスミン
クロレラ工業
カネボウ化粧品
府営団地前☎3235

町の木
なんきんはぜ

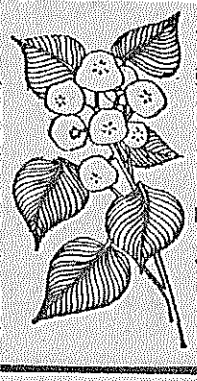

京都の南部に位置する町にふさわしい木として、紅葉美しく木の強さはのびゆく町にふさわしい

〈昭和四十二年一月一日制定〉

昇苑
梶くみひも教室
随時入学
毎週木曜日
PM1:30～4:30
小幡ビル田辺文化教室
☎(2)9103
申込先☎0774(23)5510

社会福祉と連携をもって
御葬儀 ウテナ社
御葬儀をさせていただく葬祭専業のウテナ社を開設いたしました。
田辺町民としてお世話になって五年、私の生涯をこの田辺で全ういたしたく微力ながらも地域社会にご奉仕できる人間でありたいと私の良心に誓っております。
皆様方のご理解のもとに私どもをお役立て下さいますよう心よりお願い申し上げます。
ウテナ社　代表　神谷　正
社員一同
田辺町宮津大井ノ池53
☎2-4277・8525

大規模防災訓練
本番さながら汗流す

町消防本部と町消防団は二十六日、町地域防災計画に基づいた大規模な災害発生時における防災関係機関相互の連絡調整がとれるとともに、町災害対策本部の各部、班の任務を明確にして、災害のときに町災害対策本部の機能を十二分に発揮させることを目的に防災訓練を実施しました。

同訓練には、消防本部から消防車や救急車など八台、三十五人、消防団からは小型ポンプ車三台、三十三人、町から四台、十二人、その他田辺警察所、関西電力、電話局、日赤田辺診療所、草内地区の人たち約百二十人が参加。

訓練は、午後一時三十分に製茶場から出火。おりからの強風にあおられ猛火となり民家に延焼し、五十棟、一万平方㍍が全焼したという想定。

出火と同時に地元草内区の人から火災の通報があり、地区の人たちにより初期消火活動を実施するが強風のため火勢が強くなり、消防署先発隊と消防団が防ぎょ活動に入るが、延焼をくい止めることができず、また、さらに他にも飛び火し、現場において災害対策本部を設置し、必要な活動を実施。町は府に対して災害救助法を申請。

消防隊は、二次延焼防止線を設定し、東西に分割する道路に全てのポンプを集結して延焼防止にあたり鎮圧後、対本部の指示で被災状況の調査を行いました。

この訓練に参加した人たちは、本番さながらの訓練に一生懸命で汗を流していました。

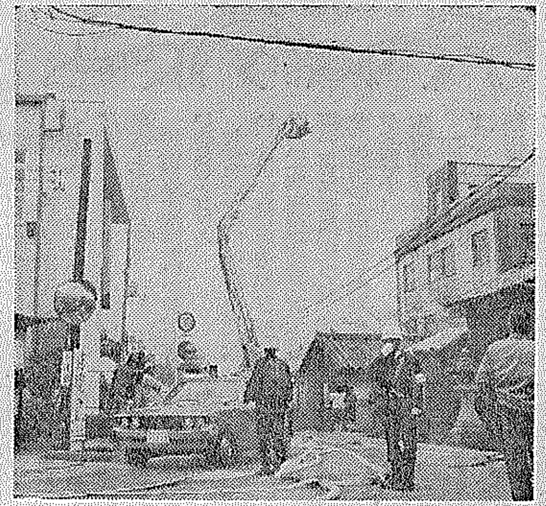

訓練に汗を流す人たち

保育所入所児募集
18日から申請書交付

昭和五十四年度の町内保育所(田辺、河原、草内、三山木、普賢寺、南山、大住、松井ケ丘の八保育所)の入所児を募集します。

申請用紙交付期間は十二月十八日から十二月二十五日までで、交付時間は午前九時から午後四時まで(土曜日は午前十一時まで)各保育所(松井ケ丘保は役場福祉課)で行います。

入所対象児は、五十四年四月一日現在の満年齢で、田辺、河原、大住、松井ケ丘保育所は生後六カ月から満五歳までの乳、幼児。草内、三山木保育所は満三歳から満五歳までの幼児。

南山保育所は同和地区の生後六カ月から満三歳までの乳児。

普賢寺保育所は満四歳から満五歳までの幼児です。現在入所児で五十四年度も引き続き入所を希望される方も申請してください。

保育所へ入所できる乳、幼児はその家庭が次のいずれかの事情がある場合です。

①乳、幼児の母親が日中居宅外で労働することを常態としているため、その乳、幼児の保育ができず、同居の親族、その他の者がその乳、幼児の保育にあたることができないと認められる場合。

②乳、幼児の母親が日中居宅外で乳、幼児と離れて、日常の家事以外の労働をすることを常態としているため、その乳、幼児の保育ができず、同居の親族、その他の者がその乳、幼児の保育にあたることができないと認められる場合(ただし、父親がその業に従事していて、そのための使用人がいる家庭を除く)。

③母親の死亡、行方不明、拘禁などの理由で、母親がいない家庭であって、同居の親族、その他の者がその乳、幼児の保育にあたることができない場合。

④母親が出産の前後、または疾病の状態、心身に障害があるため、その乳、幼児の保育ができず、同居の親族、その他の者がその乳、幼児の保育にあたることができないと認められる場合。

⑤乳、幼児の家庭に長期にわたる疾病、または心身に障害のある者がいて、母親が居宅内外で常時その看護に従事しているため、その乳、幼児の保育ができず、同居の親族、その他の者がその乳、幼児の保育にあたることができないと認められる場合。

⑥火災、風水害、地震などの災害で、乳、幼児の居宅を失わないが、破損した場合、その復旧のため、その乳、幼児の保育ができない場合。なお、家庭で保育できない理由、程度、または保育所定員に余裕のないときは、入所できない場合がありますのでご了承ください。

入所受付日時は次のとおり。

▽田辺保育所　一月二十二日(月)=四、五歳児は午前九時から正午まで。三歳児未満、三歳児は午後一時から四時まで。

▽河原保育所　一月二十三日(火)=四、五歳児は午前九時から正午まで。三歳児未満、三歳児は午後一時から四時まで。

▽草内保育所　一月二十四日(水)=午前九時から正午まで。

▽三山木保育所　一月二十四日(水)=午後一時三十分から四時まで。

▽南山保育所　一月二十五日(木)=午前九時から正午まで。

▽普賢寺保育所　一月二十五日(木)=午後一時三十分から四時まで。

▽大住保育所　一月二十六日(金)=四、五歳児は午前九時から正午まで。三歳児未満、三歳児は午後一時から四時まで。

▽松井ケ丘保育所　一月二十七日(土)=四、五歳児は午前九時から正午まで。三歳児未満、三歳児は午後一時から四時まで。

入所受付日の、入所申請に必要な書類は①入所申請書②入所申請調査票③両親共正勤務者の場合(勤務証明書、源泉徴収票)④父親正勤務で母親がパート、または内職をしている場合(父親勤務証明書、源泉徴収票、母親在職証明書、源泉徴収票)⑤母親が病気の場合(診断書)。

受付日時は厳守のうえ、申請書類を整えて申請してください。記載事項などが不備なものは受付けいたしませんから、不明な点は、町民生部福祉課へお問い合わせください。

人 ひと
町民囲碁大会で優勝
伊吹(いぶき)俊彦(としひこ)さん([illegible])

十一月十二日(日)田辺労働セツルメントにおいて、田辺町囲碁クラブ(小田孝信会長)主催の第八回田辺町町民囲碁大会が開催されました。

今回は同大会でA級の部(初段以上)で優勝された伊吹俊彦さん([illegible])を訪ねました。

伊吹さんは今大会の優勝について「今回の優勝は全くのまぐれでいつも勝ったためしがないのですよ。私よりももっと強い人がたくさんおられますので運が良かっただけですよ」と謙そんされる。

囲碁を初めたきっかけと良さについて「初めたのは今から十五年前に弟に手ほどきを受けたのが最初。現在は二段で今まであまり碁を打つ時間がなかったのですが、最近サラリーマンから自営業になり、時間がとれだしたのを機会にまた打ち始めています。町の囲碁クラブには四十六年に府営田辺団地に移ってきた時に団地に囲碁クラブがあり、それに参加しているうちに小田会長に指導を受けたことから、町のクラブに加入し、年二回行われている町民大会には毎回参加しています。また囲碁の良さは強い人とやっても、ハンディ制などを利用して、対等に戦えるのが一番でしょう。対局の相手というか、友人ともしゃべらなくても意志の疎通をはかることもできる一面もあります」と話される。

同大会はA級とB級に分かれ約四十名が参加。予選三局を打ちその後決勝を行った。A級で伊吹さんは、予選で三勝し、同じく三勝した鈴木正忠さん(水取)と決勝を行って優勝を決められた。

新しく大住ケ丘の地に住まれての印象を「田辺町は緑のある田園の街のイメージがあるが、新しく街がつくられていくのは仕方がないかもしれないが緑がなくなっていくのは、残念」とおっしゃる。

固定資産税・都市計画税のしくみ

固定資産(税)とは

土地、家屋、償却資産を合わせたものです。

○土地とは、田、畑、宅地、山林、池、沼、原野などをいい、立木等は含まれません。

○家屋とは、住んでいる家、店舗、工場、倉庫などをいいます。家屋として認定する基準は、一般的には、「土地に定着して建造され、屋根および周壁を有し、独立して風雨をしのぎ得る一定の空間を有するもの」とされています。

○償却資産とは、事業の用に供する目的をもって所有されているものです。

都市計画税とは

固定資産税の課税対象のうち、都市計画法で定める市街化区域内に所在する土地、または家屋に課税されます。

納税義務者とは

個人、法人を問わず、その年の一月一日現在の所有者が、納税義務者となります。この一月一日を賦課期日といい、五十三年一月一日現在、町内外の居住の有無にかかわらず、町内に固定資産を所有されている方に課税されます。この場合、一月二日以後、五十三年中に土地を売買されても、その年の一月一日現在の所有者が、納税義務者となります。

税額の計算方法

土地+家屋+償却資産(課税標準額)×税率

課税標準額の決め方

課税標準額は、原則として固定資産の価格です。この「価格」とは、適正な時価とされています。

価格の決定は、土地家屋については、三年ごとに評価替えを行い、向こう三年の価格を決めます。

償却資産については、毎年償却率により計算します。

固定資産税、都市計画税の税率は、次のとおりです。

固定資産税……$\frac{1.4}{100}$

都市計画税……$\frac{0.25}{100}$(ただし五十四年から$\frac{0.3}{100}$)

土地に係る負担調整措置とは

固定資産税、都市計画税は、原則として、価格を課税標準として課税するのがたてまえですが、評価替えによって税負担が急激に増加しないようにするのが、負担調整措置といいます。五十一年度から五十三年度までは、毎年、宅地等については最高三割、農地については最高二割以上、課税標準額が上昇しないように負担調整しています。

免税点

町内で所有するそれぞれの資産の課税標準額の合計額が、次の額未満の場合は、固定資産税、都市計画税はかかりません。

土地……十五万円

家屋……八万円、償却資産……百万円

新築住宅に対する固定資産税の減額

新築された住宅で、床面積が百平方㍍以下のもので一定の要件にあてはまるときは、家屋に対する固定資産税が、次の期間、二分の一に減額されます。

小規模住宅……三年間、中高層耐火住宅(三階建以上)……五年間

〈町税相談〉

新築家屋の評価について

問 私は、今年十月に家を新築しました。新築家屋の評価はどのようにされるのでしょうか。

答 新築家屋の評価については、固定資産評価制度調査会の答申を受けて、国(自治大臣)が、中央固定資産審議会の審議を経て定められた評価基準と評価の実施方法等にもとづいて評価されます。

評価の方法としては、屋根、柱、壁、天井、床等細部にわたり実施調査し個々に使用されているものについて評価することになっており、その個々について国から決められた評点数にもとづいて計算し、それぞれの再建築費評価を算出し、算出された評点一点につき一円五銭(非木造は一円十銭)を掛けて経年減点補正をしたのが家屋の評価額となります。なお、三十九年度からは物価や諸経費の上昇により、個々の評点数も上昇し、五十三年建築分については平均して建築費用(時価)の六割前後が新築家屋の評価額となります。

固定資産の評価方法について

問 固定資産の評価のうち特に宅地の評価はどのように評価されるのでしょうか。

答 固定資産土地の評価の方法は、国から示された固定資産評価基準によって行うことになり、その中で固定資産の価格とは「適正な時価」と示されています。この「適正な時価」とは、売買実例価格等にもとづいて算定することとされています。

ご質問の宅地の評価方法については「市街地宅地評価法(路線価方式)」と「その他の宅地評価法」の二つの方法があります。前者については、市町村内の宅地を商業地域、特殊地域などに区分し、各地域の路線(道路)を基礎として宅地の奥行、形状、間口等を考慮して標準地を選び、それにもとづいて個々の宅地を評価します。後者については、状況類似地区ごとに標準宅地を選び、この価格に比準して個々の宅地を評価します。

本町の評価方法は、後者の状況類似地区を設け、それにもとづいて個々の宅地の評価をしています。なお、現在、本町で一平方㍍あたり最も高い評価格は、二万二千円、最も低い評価格は、千百九十円で評価格の平均は四千七百八十円です。

おごそかに追悼式
戦争は繰り返さない

さきの大戦における町内の全戦没者に対し、町をあげて追悼の誠をささげ、平和憲法を固めるために、十一月十八日、中央公民館で五十三年度田辺町戦没者追悼式がおごそかに営まれました。

式には、五百二十五柱を祭り、遺族四百七十名、町内外からの来賓七十名を迎え、原田町長式辞のあと参列者全員が三十秒の黙とう、追悼の辞につづき、遺族代表による献花が行われ、毎年参列者の涙を誘い、二度とこのような悲惨な戦争を繰り返すことのないよう亡き英霊に決意をささげました。

午後からは、約一時間の演芸会が行われ、おごそかな中にもなごやかなまま追悼式は幕を閉じました。

活力ある農業強調
農業祭

田辺町農業祭(主催、町・町農業協同組合)は、十一月二十六日、町農協会館で行われました。

町内の農家が健康と実りの秋を祝い、一堂に集まり心のふれあいを通じ喜こびあい、お互いの連帯を深めると同時に、地域の人達との協調をはかり、農業振興の指針とし実施することを目的として開催され、農業祭記念式典が田辺労働セツルメントで行われ、年間を通しての各種品評会において優秀な成績をおさめられた約百名の方に表彰が行われました。

この中で会長の原田町長は転作関係を強調し、これの対策に抜本的な基盤整備事業をもって解消を図り、活力ある農業づくりを強調しました。

おわびと訂正

本紙十一月号の敬老会の記事のうちで、次の方々のお名前が脱落しておりましたので、この紙面を利用してお詫びするとともに掲載させていただきます。(敬称略)

前川義治、松岡隆成、小山吉太郎、前川安太郎、前川徳夫、大石武一郎、堀口善太郎、谷口清太郎、森コヨ

婦人倶楽部
(家計簿つき)新年号
(12月13日発売)
'79 ご予約のおすすめ

田辺町の本屋
山城書店
東住宅商店街
田辺町河原御影30—22
TEL ② 0827

ボーナスは京銀へUターン
京都銀行
田辺支店　電話 2—3232

お求めやすく便利な
らくらくクレジット取扱店

光自転車
ブリジストン
ホンダ二輪車各特約店
森島自転車店
三山木駅前☎②0608

奥さん登場

あの頃を思えば

太田和子さん（健康ケ丘）

雨が降ると水がにごって御飯も炊けない、顔さえ洗えないし、飲み水もない。こんな事が文明の発達した世の中にあるだろうと思われるでしょうか。今から十一年前のわが家の生活はこうだったのです。

水も電気も十分にある大阪から水も電気もない生活に入ったのです。幸い前の溝には湧水が山の上からどんどん流れて音もたてていました。夏は冷く、冬は暖い山の水は、飲めばおいしく甘くって大切な水でした。夏にはビールやスイカを冷やし、風呂に水を入れるのにも六人の家族がバケツを持ってリレー式にワッショイ、ワッショイとかけ声をかけて運びました。そして大きなポリバケツにも水を一杯にしておきました。こんな苦労をした水だから大事に大事に使っていました。

電気もなくしばらくはローソクで日を送っていましたが、うす暗いローソクの光で勉強するのにはあまりにも暗く、居眠りをして頭の毛を焼いたり、ローソクを倒して火事になりかけたり、カーバイトにかえてもガス臭く時々パンパンと爆発するような音がしてビックリしたこともありました。

自家発電の機械を買って試してみましたが、音がやかましいのとガソリン代が高く一カ月に二万もかかったこともあり、今から考えるとぞっとする事ですが、当時はこれが普通の生活だと思って三年間ガンバリました。そんな不自由な中で、次男は公立高校に合格しました。その入学から三年目にやっと電気が入った時には、学校で「太田君の家に電気がともった」と祝って拍手をしてくれたこともありましたが、今では電気も水道も何不自由なくステレオ、テレビを見ています。

先駆者は、いつも苦労するのは当然の事ですが、私達より古くから住んでおられる方々はもっと苦労されたことでしょう。人生にはどうしても乗り越えなければならない事があり、前進はありえないものがあります。

今振り返ってみると、苦しみもよい思い出となりました。

住宅設備機器、水道町公認
ガス配管工事一式、米穀、
LPガス、各種燃料
村雲商店
田辺町普賢寺 TEL②4374

奥さん登場

前向きの姿勢を

上村真弓さん（東）

今日も目覚し時計に起されて新しい朝を迎えた。いつものごとく主人を会社へ送り出し、小学校四年の長女、そして次女も幼稚園へと、家族全員が健康に恵まれ、生活の歯車はくるいなく回転して、目下私はとても幸せな家庭生活を営んでいます。人生経験豊富な両親のアドバイスを受けながら幸せな家庭はまず家族の健康からと身をもって知らされたのは、この夏実母が病に倒れた時です。家族の健康管理は主婦の務め、特に食生活や規則正しい生活に気を配るようにしています。子供がだんだん手離れしてきた今、歳月の流れの早さに驚くばかり、この地に嫁いで十年になりますが振り返ってみますとさまざまのできごとが走馬灯のように頭の中をかけ巡ってきます。そのころ世間知らずもよいとこ田舎の空気に慣れず、田舎とは何と不便な、わずらわしい事の多いなどと不平不満ばかり、自ら染める事が容易ではありませんでした。そんな私が子供を育ててきたのですが、子供が成長するにつけこの自然に恵まれた草内の地で育つ子供の幸せは何物にも変え難い貴重な物のように思えてきました。親子ともども少しずつ成長してきたように思われます。この間も近所の年輩の方から「だんだん丸みが出てきたね」といわれ、この十年、生活の中から肌で感じとってきた世間の風も今日では私にとって、ここ地よく感じられるようになりました。時折実家の方へ帰るのですが母が「近ごろ本当にあんたも田辺の人になったね」と口にします。また嫁としては未熟ですが、二人の子の親、妻としてこれからも幸せは人から与えられるものではなく、自分でみつけ出すという信念を持って、常に前向きの姿勢を失わず、その日その日を感謝の気持を持って、子供を遠くから、そっと見守っていってやろうと思っている平凡な一主婦です。

お詫びとお願い

本紙十一月号「奥さん登場」の中で、加藤十津江さんとなっていたのは、加藤十津子さんの誤りでした。カレンダーの中のVがBになっていたことをお詫びします。

奥さん登場、私とこの町への投稿をお待ちしています。

奥さん登場の投稿は四百字詰め原稿用紙三枚程度（私とこの町は二枚程度）に住所、名、年齢、職業、電話番号を明記のうえ、町総務部企画広報課へ。

家庭管理

通信販売

新聞、雑誌、チラシ、パンフレット、カタログなどで商品の広告をし、郵便や電話などで消費者から申し込みを受けて販売する方法です。

商品や販売業者を確かめられないゆえのトラブル

お金を送ったのに品物が届かない、広告された商品と異なる商品が届いた、価格が広告の表示より高いなど、苦情がよく聞かれます。信用ある販売業者を選ぶことが大切です。

広告の表示をよく確かめる

「訪問販売等に関する法律」では、通信販売の広告について、必要な事項の表示を義務づけています。販売価格および送料その他の金額、代金の支払時期および方法、商品の引き渡し時期の期限、返品についての特約事項、商品の欠陥に対する販売業者の責任、販売業者名と住所などです。誇大広告かどうか、アフターサービスについても、じっくり確かめましょう。

注文しないのに商品が届いた時

届いた日から三カ月（販売業者に引き取りを請求した場合は、その日から一カ月）経過すると、業者は品物の返還請求権を失います。消費者は、送り返す必要も代金を支払う必要もありません。三カ月経過したら、商品を自由に処分できます。

食料品店
お料理
仕出し
新花
田辺町水取 TEL5-0001

料理

東京風雑煮

【材料】（五人前）鶏肉八〇㌘、えび五尾、なると巻き一本、しいたけ五個、三ツ葉少々、にんじん三〇㌘、ゆず少々、だし、塩少々、餅一〇切

【作り方】

①鶏肉は一人分二切れぐらいのそぎ切りにして塩をふり、さっとゆでます。

②えびは頭と背わたをとり、皮のまま塩ゆでしてから皮をむき、尾だけはそのままにしておきます。

③なると巻は熱湯をかけて斜めに一人分二切れぐらい薄く切っておきます。

④にんじんは梅花に切って塩ゆで、しいたけは5～6分ゆで、砂糖大さじ一杯、しょう油大さじ一杯でうすく下煮しておき、三ツ葉は根を切ってよく洗い塩ゆでにして水をしぼります。

⑤ゆずは皮を一㌢幅で二㌢長のたんざくに切り、松葉にして吸口に。

⑥餅は焼いて、一人二切れをお椀に入れ、鶏肉、えび、しいたけ、なると、梅花にんじん、三ツ葉を盛り、吸いもの汁を熱くし注ぎ、松葉ゆずをうかします。

⑦吸物汁は五人前で、だし四カップを煮たて、塩小さじ一杯を入れ、底の方からかきまぜてよく塩をとかし、しょう油を加えて吸味より心もち濃く味をつけ、化学調味料を少々おとします。

葬具・祭壇一式・供花一式
花杉葬具店
田辺町針ケ池1の1 ☎2-0445

健康

薬

ちょっとしたケガや軽い風邪は、医師に診察してもらうまでもなく、自分で適当な薬を選んで治療してもよいでしょう。こうした時に使う薬を大衆薬と呼んでいます。これに対し医療用に使う薬は医療用医薬品といいます。薬は医師の診断と治療方針によって決められるものですが、医師の診断を受けなかった時には、薬剤師に相談し、説明をよく聞いて選びます。熱が異常に高い時、脈が早い時、呼吸が困難な時、幼児、老人、病弱者の場合、いろいろな症状が重なっている時など、不安に感じる時は医師の診察を受けましょう。

薬の正しい使い方

効果を上げ、思わぬ副作用を防ぐためにも説明書をよく読んで、正しい使い方をしましょう。

使用量、使用回数は必ず守りましょう。

服用時間も守り、かまずに水で、などの指示も守りましょう。

併用はさけましょう。とくに医師の指示で薬を服用している時に、他の薬との併用は副作用や診断を誤まらせることになりますので注意が必要です。

ドリンク剤は、医薬品と清涼飲料水の2種

医薬品ドリンク剤はあくまでも薬。必要がないのに乱用すると、毒にはなっても薬にはなりません。また清涼飲料水は、通常医薬品だけに使用されるような成分（とくにゴオウ、ジャコウ、イカリソウ、ロクジョウ）を添加しないことになっています。更に薬効の表示も禁止されています。

西堀水道商会
空気調和　衛生　水道　冷房　暖房　浄化槽
設計製作施工
松井☎②0726

国民年金

障害者でまだ国民年金の障害年金の請求をしていない方はありませんか。

障害年金は、一定の保険料を納めている方が、国民年金に加入している間にかかった病気やケガがもとで障害者となったときに支給します。

また、二十歳になる前の病気やケガがもとで障害者になった方も先天性の心身障害者には、二十歳から障害福祉年金が支給されることとなっています。

ところで、障害年金はこのような条件を満たしたからといって自動的に支給されるのではなく、年金を受ける権利のある方が、障害年金が受けられる条件を満たしたとき、裁定請求を行うことによって、年金の支給が決定されます。この裁定請求をしないまま五年を経過しますと時効により請求ができなくなります。

せっかくの年金受給の機会を失うことになります。このようなことのないよう、早めに町民生部住民課年金係に相談し、裁定請求の手続きを行ってください。

国民年金の繰上げ請求による老齢給付は、生涯減額された年金と

納税

国保五期・町民税三期

16日（土）天王公民館で午前九時から十一時三十分まで。打田公民館で午後一時三十分から四時まで。

17日（日）松井ケ丘公民館、飯岡公民館、薪公民館で午前九時から十一時三十分まで。健康村公民館、一休ケ丘公民館、東公民館で午後一時三十分から四時まで。

18日（月）三山木福祉会館、興戸公民館、新田辺東住宅公民館で午前九時から十一時三十分まで。高木公民館、新興戸公民館、府営田辺団地第一集会所で午後一時三十分から四時まで。

…を誇る宇治茶（宇治茶）

煎茶

並級品になると、湯の温度はずっと高くても大丈夫で約90度Cぐらいでいれます。茶葉の重は五人分と仮定して約10グラム（大さじ2杯）、湯量は五人分で450ミリリットルと多くなり、浸出時間は

山宗
玉宗園製茶場

小林祥玉園
田辺町草内
TEL②0136(代)

田辺は日本一
玉露の産地

舞妓の茶
田辺町普賢寺
TEL②0256(代)

今村芳翠園
田辺町田辺
TEL②0018(代)

山太園製茶場
田辺町草内
TEL③3331(代)

★田辺町内グループ

衣 ニット

ニットの特徴

織物がたて糸とよこ糸の組み合わせであるのに対して、ニットは編み目のつながりによってできています。

一般に編み目がすきまを作っているので、軽く、通気性があり、空気をたくさん含むので保温性があります。また、伸縮性、弾力性に富み、シワにもなりにくく、体によくフィットします。欠点は伸びやすく、型くずれしやすいこと、わずかの傷からほつれたり、伝線するものもあることです。

よこ編み…編み目をよこ方向に編みつないだもので、伸縮性はよいのですが(特によこ方向)、ひとつの編み目が切れると、つぎつぎと伝線します。

たて編み…多数のたて方向の糸をからみ合わせたもので伸縮性は劣りますが、編み目は伝線しません。

ジャージー…丸編みの一種です。ダブルジャージーは型くずれが少なく、重量感があるのでスーツ、ワンピース、パンタロンなどに多く用いられています。

買い方のヒント

◎編み目がたて、よことも まっすぐ通っていて、全体に編みむらがないしっかりしたものを選びます。

◎縫い方、とじ方、縫い代のしまつのていねいなものを選びます。

◎品質表示を確かめます。」

表札 ゴム印 認印 実印
竹村印房
田辺町役場前☎②1427

食 めん

めんの種類 作られた状態などから、生めん、ゆでめん、かんめん、手打ちめん、手延めん、機械めんなどに分けることができます。ふつう、めん類は小麦粉をこねて薄くのばし、これを長く切った"切りだしめん"がほとんどです。うどんは2.7～3㎜、ひやむぎ、そば、中華めんなどは1.3～1.8㎜、そうめんは1.2㎜以下とめん幅に規格が作られています。

手延、機械そうめん

手延そうめんは、生地の表面に植物油を塗ってねかし、次に少しづつ細く伸ばして作ります。そうめんは、乾燥物ですので保存性はありますが、機械そうめんは、経時的に品質が低下してまずくなると思ってよいでしょう。しかし、手延そうめんは、冬に作られ梅雨期を越すと小麦粉中のでんぷんやタンパク質が分解して、おいしくなるとともに油臭も抜けてきます。

中華めんとカン水

うどんは1～2%、乾めんは3～4%、そうめんは5～8%の食塩を加え、グルテンの弾力を出させます。中華めんには食塩のかわりにカン水を使います。

カン水は炭酸ソーダ、炭酸カリなどのアルカリ液で、これを使うと小麦粉中のフラボノイドという色素がアルカリで発色し、あの特有の黄色と風味を作ります。

めんはゆで方できまる

たっぷりの湯で、沸とうしてからめんを入れ、めんが浮き上ったら、差し水をし、ふきこぼれないようにします。ゆで上ったら、すぐ冷水にさらし、アルファ化の進行をおさえてやります。

田辺町公認水道工事・浄化槽工事
日立ハウジングストール・各種ポンプ工事
水洗便所工事・各種配管工事
(伸) 泉伸工業
田辺中学校北側☎2-0248

住 ガス器具

原料や製造設備などの違いによって、ガスの比重、カロリー、燃焼性なども変わってきます。したがって、種類に合わない器具を使うと不完全燃焼を起こし、中毒、火災の原因になります。ガスの特性を知って、正しい扱いをしましょう。

種類にあった器具を

天然ガスは従来のガス(製造ガス)と比べて、組成(一酸化炭素を含まない)発熱量(一一〇〇〇キロカロリー/㎥で従来の二・二倍)、比重(〇・六六で従来よりわずかに大きい)などがちがいます。転換後には、点火が悪い、火力調節が難しいなどの苦情が寄せられますが、ガス量が2/3に絞ってあるため、点火や炎の調節はゆっくりするのがコツです。

LPGは空気より重い

ガスがもれると床部にたまり、このため発見が遅れ酸欠、爆発事故が起きます。万一ガスもれの場合は、元栓(ボンベのバルブも)を閉め、窓を開け、ほうきで静かに外へ掃き出します。絶対に換気扇など電気器具のスイッチに手をふれないことです。

警報器の過信は禁物

高圧ガス保安協会の合格証の貼付してあるものを。リース制もあります。

法律による設置義務はありません。悪質な訪問販売にはご用心を。

ゴム管は二～三年で取替えましょう

ヒビ割れ、弾力のなくなったものなどは、取り替えましょう。

購入は製造年月を明記してあるものを選びましょう。

田辺町公認水道工事
各種ポンプ配管工事
農機具販売・鉄骨一切
前川繁商店
松井公民館西側☎2－1407

なります。

国民年金の老齢年金や通算老齢年金は、原則として六十五歳になったときから支給されますが、六十歳をすぎていればこの年齢を繰り上げて請求することができます。これを年金の繰り上げ請求といいます。

この繰り上げ請求による老齢年金や通算老齢年金の額は、繰り上げ請求をしなかったときに受けられる額から支給を希望する年齢に応じ、次の率で減額された額となります。

次に、繰り上げ請求によって受ける年金は、生涯同じ率で減額された年金を受けることとなり、例えば六十五歳あるいは七十歳になったときでも減額しない年金の額に復活することはできません。請求にあたっては慎重に検討してください。

支給年齢	減額率
60歳	42%
61歳	35%
62歳	28%
63歳	20%
64歳	11%

わたしの学校

仲よく活発に勉強

三山木小 辻 公和

ぼくたちの通っている三山木小学校は、おじいさん、おばあさん、ひおじいさん、ひおばあさんも通って勉強した百五年の伝統をもつ古い学校です。

学校がたてられたころは、木造の小さい学校だったそうだけれども、今は鉄筋コンクリートでできていてきれいです。

校門を入ると、三山木校の歴史をしりつくしたような大きな古い松の木や、いちょうの木などいろいろな木を植えた庭があります。中庭には、三山木校下の地形を形どった庭園に、さつきやバラなどが植えられていて、四季の花が美しくさきます。今、げんかんには菊の植木鉢が並べられて花のにおいがいっぱいです。そして、りっぱな体育館があり、夜は育友会のお父さんや、お母さんたちがバレーボールや卓球をやっておられます。広々とした水はけのよい運動場も三山木校のほこりです。

また、百年を記念して作られた校歌もあります。また、三山木校に六十年も続いた伝統の『三山木健児のうた』をきざんだ石ひも建てられています。この歌で運動会のときには三年以上全員が旗体操をします。

全校児童数は約四百人であまり多くありませんが、みんな力を合わせて学校を美しくしようと努力しています。そのために目標をつくって、とくにそうじをするところをきめてやっています。そして、美しい気持ちのよい学校で、みんな仲よく活発に勉強しています。

茶道具 お茶の町田辺
☎(代)2-2458・3-2612
仲井芳東園

一休の茶
一休茶園
田辺町草内
TEL②2434(代)

株式会社
仲井玄米茶屋
田辺町草内
TEL②0151(代)

株式会社 (西)
奥西玉光軒茶業
田辺町草内
TEL②0236

(分)
奥西緑芳園
田辺町草内
TEL②0071(代)

宇治茶問屋・製造直売
かおり茶
京都府綴喜郡田辺町普賢寺
西村幸太郎商店
電話田辺(07746)-②-0167番

京都府茶協同組合

宇治茶 伝統と技術を

約60秒(1分)とします。茎茶(雁ケ音)及び芽茶・粉茶は玉露や煎茶の製造過程でとりのぞかれた茶葉の一部分でありますので上級茶の煎茶や玉露と変わらない風味がございますので、入れ方は玉露や煎茶と同じようにして出されればよろしいです。

それぞれ変わった風味がございます。

祖父母も米飯給食

三山木小 育友会が全面協力

三山木小学校（森本隆校長、児童三百四十五人）は十一月十日、祖父母学級を開き、米飯給食を試食してもらいました。

この取り組みは、同校育友会（松本義治会長）と同育友会教養部が開催したもので、祖父母約七十人が参加。

おじいさん、おばあさんは四校時の授業を参観のあと図工室で児童と同じ給食を試食しました。この試食会には育友会と教養部の十五人の役員さんが全面的に協力。

米飯給食は、十月十三日から毎週実施してるもの。児童に対するアンケートでは、大変好評だったが、祖父母の方々にもなかなかの好評でした。

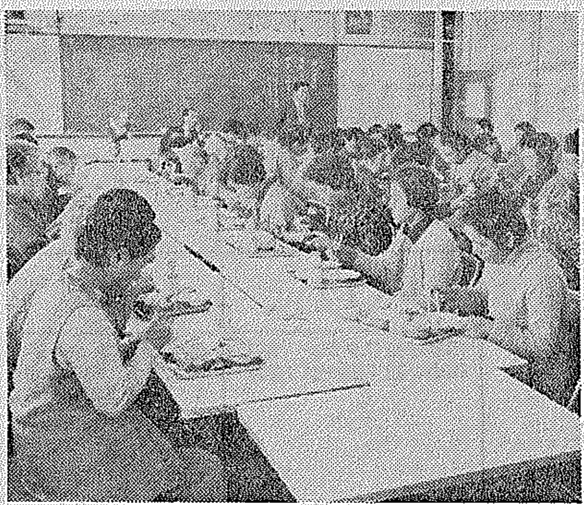

米飯給食を食べる祖父母の方たち

楽しい地獄めぐり

遊戯室に閻魔の内臓

三山木保育所（山本陽子所長、園児七十六人）は十一月十五、十六日「作品展」を開きました。

園児たちは、上方落語「地獄八景亡者戯」を子ども向けにアレンジした「地獄のそうべえ」という絵本を読んでもらって、地獄に興味をもち「ぼくらも…」と二カ月ほど前から地獄の製作にとりかかりました。ダンボール箱で全長約四㍍の赤鬼や黄鬼を作ったり、糸まきを利用して、あばら骨を作り、遊戯室を地獄の閻魔さんの内臓にみたて、園児たちの想像する地獄図を作りあげました。

十五日には園児全員が、暗幕を張り暗くした閻魔さんの腹の中に入り楽しい地獄めぐりをしました。

食道を通る順番をもつ園児たち

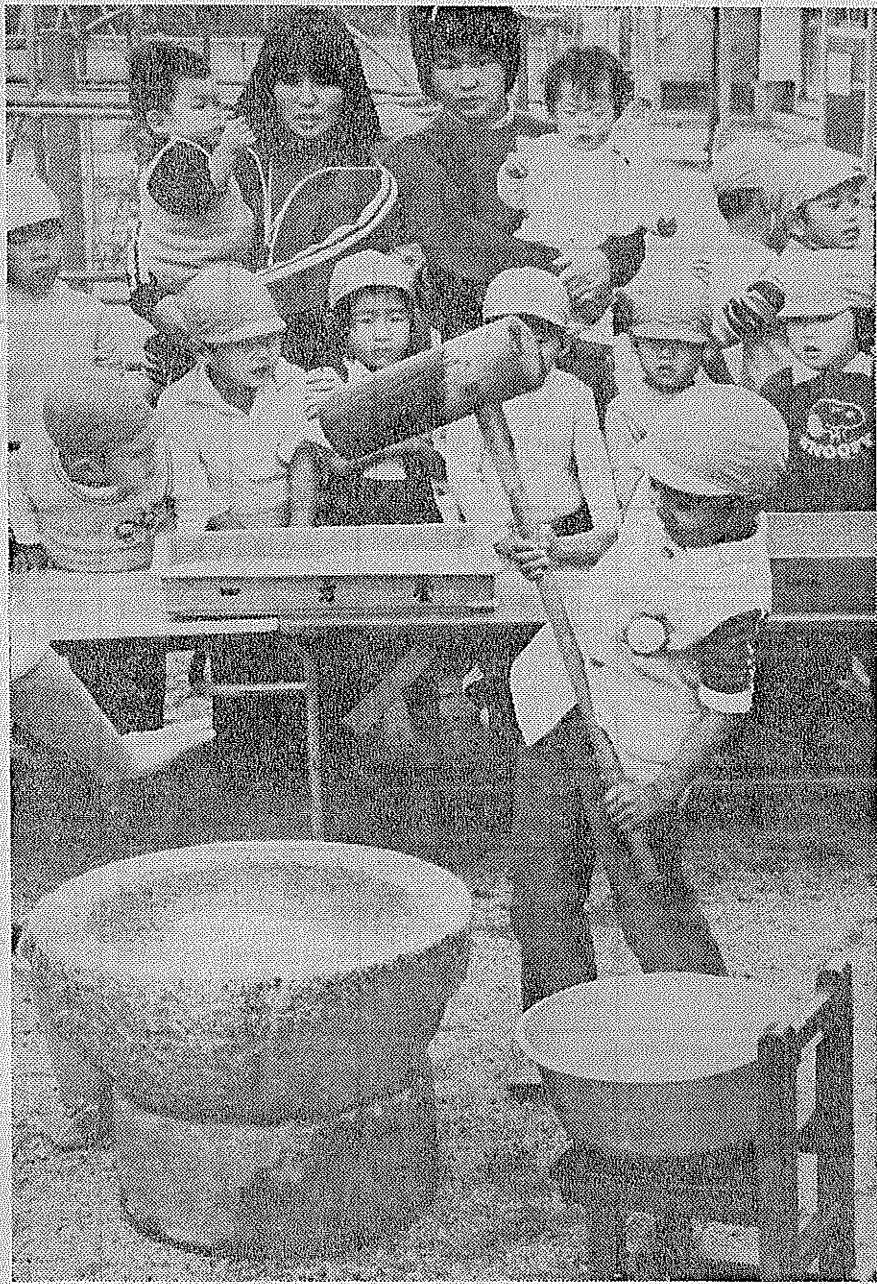

田辺保育所（田中早苗所長、園児90人）は11月20日、一足早いもちつきを行いました。もちつきをしたのは5歳～6歳の27人で、同保育所父母の会会長の中西稔さんの協力により準備されたカマドやセイロ、石ウス、キネなど昔なつかしい道具をつかってみんなで交代で「ヨイショ、ヨイショ」のかけ声をあわせてついたもの。もちつきといえば、最近はキネでもちをつく風景はへってきており、園児たちはセイロでむされたもち米がもちに変っていくのを見て不思議そうに見守っていました。この日つかれたもちは約7・5㌔ですばやくつきあげられたもちを園児たちでまるめ、つきたてのもちにきなこをまぶしておいしく食べました。残りのもちは給食のみそ汁に入れ、お正月の味「ぞうに」を味わいました。

第4回幼稚園大会開く

町立幼稚園長会（大山順子田辺幼園長）と町立幼稚園育友会連絡協議会（加藤晴康 田辺幼 育友会長）は十一月十五日、田辺中央公民館で、町立幼稚園五園が一堂に会して歌やリズム遊びを披露しました。

同大会は、幼稚園生活の一端を父兄に見てもらい、幼児教育への理解を深めてもらおうというもの。

朝九時ごろからお母さんたちに手を引かれた園児たちがぞくぞく参加。幼稚園の年長組園児四百八十人は、園ごとに分かれ、「大きな古時計」や「ブランコ」などを発表しました。

園児の発表は二園が合同で演ずる形をとったため、まごつくところもあり、父兄からはやんやのかっさいをあびていました。

在庁表示板を設置

役場住民課窓口に十一月十三日、在庁表示板が設置されました。

これは、町長、助役、収入役、総務部長、民生部長、建設産業部長と町議会正副議長、各常任委員長（四人）の在庁を一目で来庁者にわかってもらおうと設置されたもので、場所は役場正面玄関を入ると住民課の窓口正面に掛時計があります。その真下に表示板が設置されていますので、前記の者にご用の方は、同表示板を一度お確めください。黄色で表示されている者は、在庁しています。

育友会も運動会

普賢寺小学校育友会（田宮勇会長）は十一月四日、同校グランドで育友会創立三十周年を記念して、育友会運動会を行いました。男子会員の百㍍走、祖母と先生方のローソク火つけ走、地区対抗の徳コロガシリレーなど十三種目の競技を行い楽しい一日を過しました。

一番星

☆－南山保育所（大富小夜子所長、園児二十二人）は十一月十日、同園庭で焼イモをして昼寝のあとで食べました。

☆－同園では、幼児教育の一環として、イチゴやイモを栽培し収穫の喜びと作物の成長を観察しています。

焼イモに使ったイモは、イチゴの後に植えていたもので、十月初旬に約五十㌔を収穫していたもの。

☆－園庭にブロックで囲いを作り近所からもらったスリヌカと園児たちが散歩の途中で拾ってきた松の枝などを燃やし、火灰を作ってイモを入れてから約一時間後には、おいしそうな焼イモができ上り、昼寝から起きた園児たちは、おいしそうにほおばっていました。

（火の中にイモを入れる園児たち）

楽しい給食のため

普賢寺小で研究会開く

山城地方学校給食指導研究会（奥田重藤大住小校長）が十一月十四日、普賢寺小学校で開催されました。

「健康で豊かな子どもの成長をめざした学校給食」をテーマに、宇治市、綴喜郡、相楽郡、城陽市、久世から学校給食に関係する先生たち百十二人が参加。

学校給食は、栄養の補給のみでなく、食事指導を中心としたものであり、家庭における食生活の認識を指導するとともに健康は自ら作りあげるという自覚を育て、給食によって十分な栄養を摂取し、体育を通じて体を鍛えることを理解させ、よき習慣の形成と楽しい雰囲気づくりもあわせて行うというもの。

同校は、二年前から米飯給食を実施し、図書室のカーテンをマンガや魚の絵のあるものにし、楽しい給食の場所づくりを行い、地域の一年生から六年生までが一緒に食事をするランチルームを設置するなど楽しい雰囲気づくりを実施しています。

また、育友会（田宮勇会長）は、食生活改善をめざした両親学級活動を実施し、各家庭でも食生活上で気がついたことをいろはカルタのように書き出してあつめて十一月十日には食生活カルタを作り、カルタ取りを行うなど育友会も積極的に取り組んでいます。

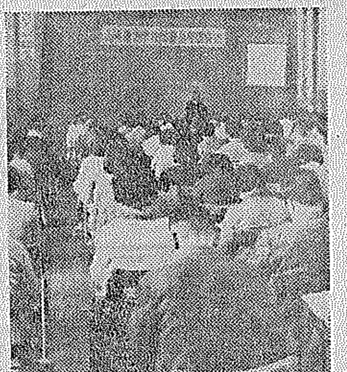

熱心に研究発表を聞く先生たち

関西電力・町水道事業所公認
(有)城南電工
田辺町田辺
TEL②0631・②1171

田辺の昔ばなし ⑭

街頭の井戸

旧府道高木橋を北へ渡ってすぐのところの道路西側にある深さ約十㍍、内部周囲は黒石で積上げられ地上は御影石の中筒でガッチリ組まれている。これは古くから街道の井戸として親しまれて来た。およそ三十世帯の農家の飲料水源であり、朝夕のラッシュ時には井戸のまわりで主婦たちがにぎやかに井戸端会議が毎日のようにはずみ、また遠く三百㍍も離れた家へも荷桶で一荷で肩でかついで水をたぷつかせながら運ぶ男女、または一つの水桶で二人で荷なって運び帰る人などさまざまで、いずれも一杯の水も大切にされ、関係家族では祖先代々からこの井戸水の恩恵を受け子孫の繁栄に役立てて来た大切な井戸であった。

毎年のように八月七日の七日盆の日には井戸ガエ（清掃）日に定められ、各家庭から男一人づつ義務的に出会い大勢の人がにぎやかに水を空になるまでくみ上げた。中に入り井戸の底をきれいに清掃され終ればむしろをかぶせて洗米を供え良き清水の湧き出るよう水神様に御祈り申し上げる行事が伝統的に何百年も続いて来たのです。さてこの井戸、何年頃に掘られたものかと九十歳を過ぎた古老に聞いてもわからないとの事、といっても記録も残っておらず、享保年間に日光寺が再建されたのでおそらくその頃からこの井戸があったものと推定する次第です。なおこの井戸の敷地は故西尾彌次郎氏の土地の一部を無償提供されたとうけたまわる。

（高木・大塚藤太郎）

今も残る井戸

紹介している話は昭和50年4月に町老人クラブ連合会が田辺の民話や伝説を集めて70数編にまとめた「田辺の昔ばなし」を発刊した。その中の話を掲載しています。

日曜大工用品・エクステリア・[illegible]
建築用品
森安ハウジングサービス
松井ケ丘4－1－9☎(2)7571
大阪営業所 06(909)3112

町政カレンダー

DECEMBER 12

▶…表の見方…◀
結相＝結婚相談　茶教＝茶道教室
心相＝心配ごと相談　親教＝親子美術教室
乳相＝乳児相談　料教＝料理教室
母教＝母親教室　㊐＝田辺中央公民館（田辺町大字田辺小字丸山214☎2―2552）
書教＝書道教室

中古車は利息の安いローンで
株式会社
田辺自動車
田辺町多々羅　☎(2)0382(代)

日	月	火	水	木	金	土
					(1) ポリオ生ワクチン（田辺東小、13：30～14：30）	(2) 少年ソフトボール教室（大住小、三山木小、13：30～16：00）
(3) 消防ちびっこ広場（役場前、10：00～12：00） 町民歩こう会（日南備山周辺、三山木駅9：00集合）	(4) 人権週間（10日まで） 乳相（府営第三集会所9：00～11：00、13：00～14：30） 民謡踊クラブ（㊐13：30～15：30）	(5) 乳相（老人いこいの家9：00～11：00） 人権週間特設相談所開設（役場13：00～16：00） 心相（社協13：00～16：00） 結相（社協13：30～16：00） 岡村老人大学（岡村公民館13：00～17：00）	(6) 乳相（興戸公民館9：00～11：00、13：00～14：30） 書教（㊐9：30～11：30）	(7) 乳相（田辺児童館9：00～11：00、13：00～14：30） 東老人大学（東公民館13：30～16：00）	(8) 松井婦人学級（松井公民館19：30～22：00）	(9) 親教（㊐14：00～16：00） 少年ソフトボール教室（大住小、三山木小13：30～16：00） 少年サッカー教室（田辺東小、13：30～15：30）
(10) 河原家庭教育学級（㊐9：00～13：00）	(11) 乳相（松井ケ丘公民館9：00～11：00、農協大住支所13：30～14：30） 民謡踊クラブ（㊐13：30～15：30） 新老人大学（町立民俗館13：00～15：00）	(12) 風しん予防接種（㊐13：30～14：30、中学二・三年生女子を対象） 茶教（㊐13：30～15：30） 打田老人大学（打田公民館13：30～16：00）	(13) 乳相（草内公民館、9：00～11：00、13：00～14：30） 書教（㊐9：30～11：30）	(14) 乳相（東公民館9：00～11：00、13：00～14：30） 料教（㊐10：00～13：00） 田辺東乳幼児学級（田辺東幼稚園、9：00～11：00）	(15) 消防団分団長会議（役場17：00～） 消防団部長会議（役場18：00～）	(16) 年末年始火災防止月間 親教（㊐14：00～16：00） 少年サッカー教室（田辺東小13：30～15：30）
(17) 水取家庭教育学級（㊐10：00～14：00）	(18) 献血（田辺小10：00～11：30） 民謡踊クラブ（㊐13：30～15：30） 保育所入所申請書用紙交付（各保育所9：00～16：00、25日まで）	(19) 1歳6カ月健康診査（㊐13：00～14：30、52年5月生対象） 結相（社協13：30～16：00）	(20) 心相（社協13：00～16：00） 人権週間特設相談所開設（役場13：00～16：00） 書教（㊐9：30～11：30）	(21) 消防警年末警戒 中央老人大学（㊐9：30～11：30）	(22) 消防警年末警戒 消防団部長会議（役場18：00～）	(23) 消防警年末警戒
(24) 消防警年末警戒	(25) 民謡踊クラブ（㊐13：30～15：30） 消防警年末警戒	(26) 茶教（㊐13：30～15：30） 消防警年末警戒 母教（㊐9：00～11：30）	(27) 書教（㊐9：30～11：30） 消防警年末警戒	(28) 消防団年末警戒 ゴミ年末特別収集（府営団地、新田辺東住宅、興戸、新興戸、草内、東）	(29) 消防団年末警戒 ゴミ年末特別収集（原、新田辺西住宅、田辺、新大住全域）	(30) 消防団年末警戒 ゴミ年末特別収集（一休ケ丘、三山木、飯岡、薬師寺全域、大住団地）
(31) 大みそか						

21日から年末警戒

町消防本部は十二月二十一日から二十七日までの間、午後七時三十分から十一時まで年末警戒を実施します。

これは、師走の火災多発期に火災予防の警備を強化し明るい年が迎えられるようにというもの。

東林公民館と多々羅公民館を臨時出張所として警備にあたります。

また、この期間には消防相談所も開設します。警戒要員は、責任者、分隊長以上四人があたります。

くれぐれも年末年始の火の始末は十分に確認するようにしましょう。

医療従事者は届を

医療などに従事している方や資格を有する方は年末届出をしてください。

年末届出は、それぞれの法律の規定により、毎年十二月三十一日現在の就業状況に届出するように定められています。

この届出は、国や都道府県が有資格者の実態を明らかにし、公衆衛生行政をすすめる上で重要な資料となります。

医師、歯科医師、薬剤師の方は、井手保健所へ。

保健婦、助産婦、看護婦（士）、准看護婦（士）の方は、井手保健所へ。

歯科技工士、歯科衛生士の方は、府衛生部医療課へ届出をしてください。

新有権者感想文募集

新有権者の皆さん政治や選挙について感想文を書いてみませんか。

成人を迎えた方、または成人を迎える方の新成人としての感想、または選挙を経験したことなどにより地方自治や国政への参加について感じたことを、ありのまま作文してください。

応募要項は次のとおり。

▽テーマ　二千字以内（四百字詰原稿五枚以内）
▽応募資格　昭和三十三年一月一日から三十四年十二月三十一日までに生まれた方。
▽受付・締切期日　五十三年十二月一日から五十四年一月三十一日まで（当日消印有効）。
▽送り先　〒六〇二京都市上京区下立売通新町西入　京都府選挙管理委員会事務局へ。
▽入選発表　五十四年三月下旬各選挙管理委員会を通じて、本人に通知し、明るい選挙推進協会発行の広報誌に発表（佳作以上）

10日に盆栽講習会

町文化協会園芸部に所属する「町盆栽クラブ」は、会員間や盆栽ファンのための講習会と交換会を十日正午から草内バス停前の小林園芸（☎二一〇九六四）で行います。

盆栽に興味をお持ちの方はふるって参加してください。

近畿畳協同組合　加盟店
全日本化学畳協会　加盟店
カーテン・カーペット施工
㊐たゝみ店
TEL ②―0301（本店）
②―3149（支店）

移動図書館

2日〈土〉松井ケ丘（午後1時30分～2時40分）健康ケ丘（午後2時50分～3時40分）健康村（午後4時～4時40分）
5日〈火〉新興戸（午後1時30分～2時20分）草内（午後2時40分～3時50分）
7日〈木〉西八、東林（午後2時40分～3時30分）松井（午後3時50分～4時40分）
9日〈土〉多々羅（午後1時20分～2時）天王（午後2時20分～3時）高船（午後3時10分～3時50分）打田（午後4時～4時40分）
12日〈火〉南山西（午後1時30分～2時20分）宮ノ口（午後2時40分～3時30分）山本（午後3時50分～4時40分）
14日〈木〉府営田辺団地（午後1時30分～2時40分）新田辺東住宅（午後2時50分～3時40分）東（午後3時50分～4時40分）
16日〈土〉松井ケ丘（午後1時30分～2時40分）健康ケ丘（午後2時50分～3時40分）
19日〈火〉新興戸（午後1時30分～2時20分）草内（午後2時40分～3時30分）飯岡（午後3時50分～4時40分）
21日〈木〉西八、東林（午後2時40分～3時30分）松井（午後3時50分～4時40分）
23日〈土〉多々羅（午後1時20分～2時）天王（午後2時20分～3時）高船（午後3時10分～3時50分）打田（午後4時～4時40分）
26日〈火〉南山西（午後1時30分～2時20分）宮ノ口（午後2時40分～3時30分）山本（午後3時50分～4時40分）

純喫茶・軽食
サンコー
紳士服・婦人服
時計・貴金属
三幸
田辺町田辺　☎(2)0072
(2)5850(喫茶)

緑化建設に躍進する―
尊農社緑地株式会社
京都府綴喜郡田辺町大字大住小字大次16
TEL 07746―2―0638

衣料の専門店
お気軽にお買物
呉服
ふとん
紳士婦人服
もりたや
三山木駅前 ☎2―0229

写真専門店
カメラのトモミ堂
カメラ・DPE・写真撮影
スピード写真・材料一式
新京都信販
クレジット扱い
近鉄新田辺駅東
TEL 2―5548

安心して買える店
時計・メガネ
宝石・貴金属
松利
近鉄新田辺駅西
☎07746 2 0234