'78.8　NO.166

広報たなべ

京都府田辺町

発行と編集　京都府綴喜郡田辺町大字田辺小字辻40
〒610—03　電話　(代表)07746(3)1122

〈月刊〉
昭和27年5月1日創刊

わたしとこの町

一幅の絵のように

健康ケ丘　太田和子(55)

○…うぐいすの声で眠をさまし、ひばりの声にききほれて、毎日が自然の環境の中にすごせることの素晴らしさ、大阪から健康ケ丘の高台に家を建てて早や十一年になります。

○…いづこをながめても新鮮で空気が何よりおいしいこと。四人の子育ての学校生活の真最中に、引越して、少し不安でしたが、大住小学校も高台で大木が何本もあって、四月にはまるで絵に書いたような、学校の景色です。

○…人情の細やかな先生方に恵まれて、この地に越して来てよかったと心から思いました。不便なことも多いですが、それよりも嬉の多いことと、中心山荘も有名で遠くから来た人たちがよく知っています。一休寺にも案内していつの間にかこの町のほこりとして、私は語るようになりました。

都会育ちの私には、故郷というものがなく、寂しく思っていました。水も清く山も青々として、毎朝五時すぎに畠に出る。はるかかなたの木津川の流れは、帯のように流れています。それに、橋がかかって、右手には竹やぶがこんもり茂って、朝もやの中にシルエットとしてポンヤリかすんで見える景色は、何ものにもたとえようのない、一幅の絵のようにうつります。

府営水の給水始まる

連日の猛暑　水道使用は急増

当面、一日1500トン　三山木水源池エリア

連日の猛暑による水道使用量の急増で七月四日夕から三日間、三山木、興戸、飯岡地区約千戸が断水。町水道事業所は、給水車三台で給水に当たりました。この水不足を見越し、府営第二山城水道を宮ノ口受水槽で五十二年十月に受水。七月二十日過ぎには三山木水源に接続する予定だったが、平年より二週間も早い梅雨明けで、夏場のピークに間に合いませんでした。急遽をしのぐため、応急措置として既設管に府営水本管を仮接続。七月八日から一日約千五百㌧を給水、実質的な府営水の給水が始まりました。

府営第二山城水道は、京都、大阪、奈良の近郊として大規模団地の造成などで、人口が急増する木津川西部の田辺、精華、木津の三町に対して供給するもの。四十六年から約六十七億円で建設。一日最大給水量二万四千㌧(給水人口六万人分)、施設は相楽郡木津町吐師。

同水道の料金は、一日最大給水量に対する基本料金が一㌧につき五十二円。日従量料金が一㌧につき三十二円。さらに、五十四年四月からは基本料金が一㌧七十二円となります。

基本料金の五十二円は、一日最大給水量(前の場合は三千三百五十二㌧)に対する一㌧当たりの価格で、実質町へ給水されているのは一日約千五百㌧ですから、一㌧当たり約百十六円になります。この値段は、受水料金で、給水一㌧につき従量料金二十二円と、さらに、維持費が加算されます。

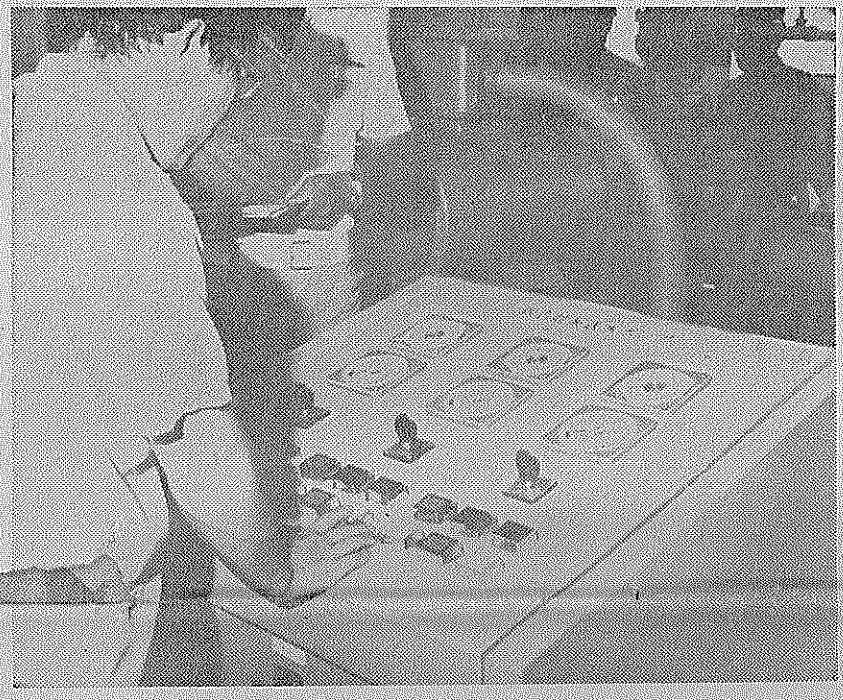

府営水給水をスタートさせる(宮ノ口受水場で)

断水のため給水車がフル活動

このような高い水を買わなければならない理由は、現在、町の水は六カ所の水源地で地下水をくみ上げています。総給水能力は一日最大約一万五百㌧。町内で使われる水は、一日約一万㌧で、まだ余力があるのですが、夏のピーク時(七、八、九月)になると、水不足となり、先般のような断水という最悪事態に。今後も町内各地で住宅地開発からの人口増加に対処するため、府営水を確保しているのです。

これで一安心です

307号線二カ所に信号灯

町環境衛生センター緑景園周辺の国道307号線と宮内、三山木を結ぶ農免道路の交差点に信号灯が設置され、一日から平常信号で作動しています。

同交差点は、国鉄片町線以東府立田辺高校横までの間が大型車二方通行となっているため、大型車は農免道路にう回しています。また、三山木方面から近鉄新田辺駅付近に買物に出る方も農免道路を通るため、307号線と農免道路の交差点付近では混雑していました。

また、307号線の国鉄田辺駅前派出所前の横断歩道にも押ボタン式信号灯が設置されました。今までこの横断歩道は、警察官が出て毎朝の通学通園時に立っていましたが これで一安心できますと保護者たちもいっています。

町商工会で記帳指導職員を募集

町商工会は、小規模事業者の記帳指導充実と強化のため、記帳指導職員を募集します。資格は、珠算三級、簿記三級以上の資格を持つ三十歳未満の方(男女は問わず)。勤務は、午前八時半から午後五時まで(土曜日は午前中)。給与は月額約八万円。

希望の方は、十日までに履歴書、資格証明書の写を町商工会へ。

府上級職員を募集

府人事委員会は、府上級職員採用(特別、定期)試験を行います。試験区分と採用予定人数は、特別試験で行政(法律)二十五人程度、行政(経済)五人程度。定期試験で行政(法律)三十人程度、行政(経済)五人程度、社会福祉、土木、衛生工学、化学、機械、農業、林業、農業土木、水産、獣医師、薬剤師など若干名。

受験資格は、特別試験は、二十五年四月二日以降三十一年四月一日までに生まれた方で、五十三年十月一日の採用に応じられる方。定期試験は、二十六年四月二日以降三十二年四月一日までに生まれた方。獣医師と薬剤師については免許を有する方か、五十四年九月三十日までに取得見込みの方です。

試験日と場所は、特別、定期とも一次試験が八月二十七日に、行政(法律)は府立鴨沂高校、行政(経済)は府立洛北高校、そのほかは、府立大学。二次試験は、九月中旬から十月中旬に京都市内で。受験申込は八月十二日まで。受験申込書の請求と提出先は、府人事委員会事務局(〒六〇二、京都市上京区下立売通新町西入、☎〇七五—四四一—八四一九)へ。

三階建ての承認

松井ケ丘小の新築校舎　まちづくり審議会答申

田辺町まちづくり審議会(村田清一会長、委員二十二人)は七月六日、原田町長から諮問を受けていた①綴喜都市計画自転車駐車場の決定案、②田辺町立松井ケ丘小学校校舎新築に伴う高度制限を認め、答申しました。

同自転車駐車場は、近鉄新田辺駅東側付近の路上に、不法駐車されているため、歩行者、車両などの通行をさまたげ、また、救急活動などに支障をきたしたり、事故発生を防ぐため設置するもの。

計画は、同駅東側改札口から同線沿いを北へ約二百㍍の河原小手食田地内。平方㍍に約百五台を収容、五カ所の出入口があります。

同事業は、建設省が本年度から新規に実施する自転車駐車場整備事業で、駐車施設費の三分の一、用地、補償費の三分の一が国から補助されます。本年度から二カ年事業として実施するもので、完成すれば、同線沿い駅東側(収容約百五十台)、同新田辺駅西側(同約百五十台)に次いで三番目の無料駐車場となります。

松井ケ丘小学校は、同地区が綴喜都市計画高度地区の第一種であるため、建築物の最高限度十㍍と決められています。同小学校校舎は、将来、児童増加が予想され、全体の敷地の広さから三階建ての必要。学校建築では教室の天井の高さが三㍍以上であること から設計では二一・九〇㍍となるため、特別の措置をしたもの。

造平屋建で約五百五十㎡を収容、五カ

同小学校は、松井ケ丘、大住ケ丘地区などの人口急増で、大住小学校に収容しきれないため、五十四年四月に開校を予定しています。計画は、開校当時十二学級、三百九十二児童で、鉄骨コンクリート三階建で、普通教室十四、理科室、準備室、教員室、職員室、校長室、保健室、更衣室、給食室、音楽室など。

不法電波一掃月間

通信混乱のもと　出回る輸出用機器

近畿電波管理局は、八月一日から三十一日までを不法電波一掃月間として、不法無線局の取り締りと電波法違反の未然防止を強化します。電波は、日常生活を送るうえで欠くことのできないもの。

しかし、利用できる電波には限りがあり、今後、電波の需要は多くなることが予想されています。この限りある電波を公平、能率的に利用するため、無線局の開設には郵政大臣の免許を必要としています。免許を受けないで無線機を使用すると付近のテレビ、ラジオの受信に妨害を与え、地域社会の人たちに迷惑をかけることになります。また、電波法違反として罰則の適用をうけることになります。

特に、使用を許されていない高出力で、チャンネル数の多い輸出用の市民ラジオの機器が、一部の電器店などで販売されていますが このような機器を購入して使用しないよう注意しましょう。

中古車は利息の安いローンで
株式会社
田辺自動車
田辺町多々羅　☎(2)0382(代)

写真専門店
カメラのトモミ堂
カメラ・DPE・写真撮影
スピード写真・材料一式
新京都信販
クレジット扱い
近鉄新田辺駅東
TEL 2—5548

6月町議会

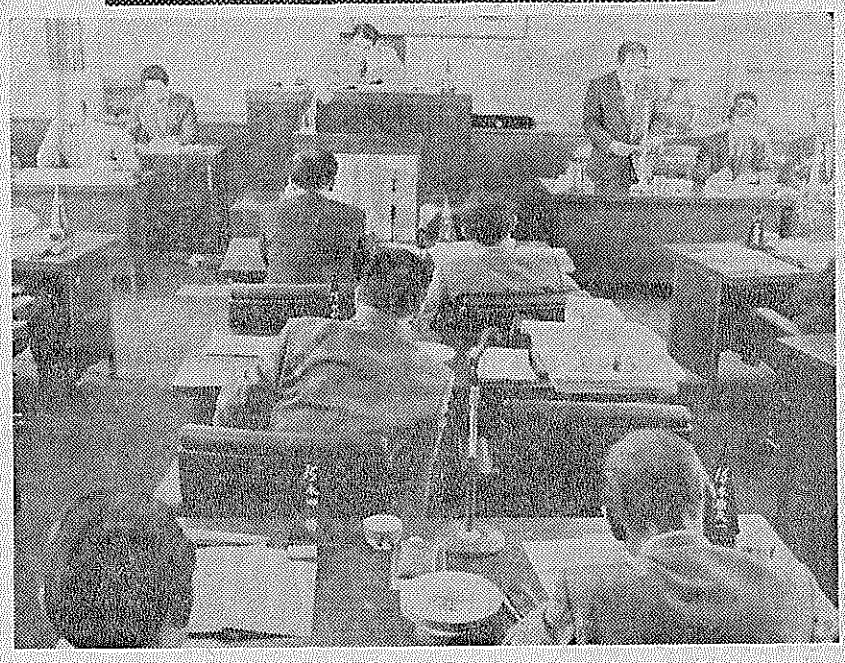

6月町議会（議場で）

昭和五十三年田辺町議会第二回定例町議会（六月町議会）は、六月二十三日に開会され、提案した五十三年度田辺町一般会計補正予算（第二号）案など十九議案のうち十八議案が可決（五十二年度田辺町水道事業会計決算認定は、決算特別委員会に付託され、継続審議）、五十二年度田辺町国民健康保険特別会計補正予算（第四号）の専決処分など八報告が承認されました。このほか、意見書五件のうち四件可決、請願五件採択、陳情一件採択、決議案一件可決、農業委員会委員の推せん五件同意されました。

閉会中に審議された件数は次の通り。

【報告】五十二年度田辺町一般会計補正予算（第九号）、五十二年度田辺町国民健康保険特別会計補正予算（第四号）、五十三年度田辺町一般会計補正予算（第一号）、五十二年度田辺町水道事業会計補正予算（第五号）、五十二年度債務負担田辺小学校給食室増改築工事請負契約の一部変更契約、五十二年度環境衛生センター木津川放流路設置請負契約の一部変更契約、五十二年度田辺町住宅改修資金貸付事業、環境衛生センター最長関作業員宿舎他建設工事および南田辺団地道路新設事業＝以上承認および受理

【条例】田辺町立三山木共同浴場設置条例の制定、田辺町敬老金支給条例の一部改正、田辺町生活更生資金貸付基金に関する条例の一部改正、田辺町災害弔慰金の支給および災害援護資金の貸付に関する条例の一部改正、田辺町児童館の設置および管理に関する条例の一部改正、田辺町住宅新築資金貸付条例の一部改正、田辺町国民健康保険条例の一部改正、田辺町消防団員等公務災害補償条例の一部改正、田辺町非常勤消防団員の退職報償金に関する条例の一部改正、田辺町道路占用徴収条例の一部改正＝以上可決

【規約】城南市町村税滞納整理組合規約の一部変更＝可決

【認定】田辺町道路線の認定＝可決

【補正予算】五十三年度田辺町一般会計補正予算（第二号）、五十三年度田辺町松井財産区特別会計補正予算（第一号）、五十三年度田辺町水道事業会計補正予算（第一号）＝以上可決

【基本計画】田辺町基本計画の策定＝可決

【契約】五十二年度南田辺団地道路新設工事（第三工区）の請負契約の一部変更契約、五十二年度南田辺団地道路新設工事（第四工区）の請負契約の一部変更契約＝以上可決

【公募】五十二年度田辺町水道事業会計決算認定＝決算特別委へ付託

【請願】用途地域変更請願に対する阻止請願＝同意、近畿高速道路の早急な整備開発についての請願、町長体育館建設に関する請願、生駒市高山町における土採取反対に関する請願、国鉄踏切改良を求める請願＝以上採択

【陳情】枚方市下水道処理汚泥埋立てに対する抗議についての陳情＝採択

【意見書】生産者米価の引き上げ等に関する意見書、農地の宅地なら課税に関する意見書、国民連帯税創設に関する意見書、健康保険法の改正に対する意見書＝以上可決、刑事事件の公判の開廷についての暫定的特例を定める法律案に関する意見書＝否決

【推せん】田辺町農業委員会委員の推せん五件＝同意

近鉄等交通対策特別委員会

議会に設置

道路・駅・踏切などを検討

七月七日開かれた六月定例町議会の本会議で、藤本菊松議長発議による近鉄等交通対策特別委員会が設置されました。

同委員会は、町内を南北に縦貫する国鉄片町線、近鉄京都線など交通に対する問題を審議するもの。特に、問題となっている近鉄京都線新田辺駅南側の国道第号線の踏切、駅前の放置自転車、駅前広場、国鉄片町線複線電化促進、新駅（松井ケ丘駅）設置問題。また、バイパス道路建設問題。

同委員会のメンバーは次の通り。（敬称略、議席順　○印は委員長）

古林弘文、奥村良彦、上村卓男、柳原時造、北川朝二、○下津康三、小林正道、井上薫

電柱・埋設物など

道路占用料の改正条例可決

町内の電柱など道路占用料を値上げすることと、電線（電話線は除く）、有線放送など線類を新設する徴収条例の改正案が、六月定例町議会で可決されました。ことし四月一日にさかのぼって実施。

同条例は、四十二年十月一日に制定、五十一年四月一日に徴収料金を改定、今回で二回目。改正理由は、①道路維持費が高くなったこと。②宇治市、城陽市など近隣市町でも値上げしたことなどからです。

五十三年度の道路占用料金収入は、電柱、地下埋設物など八十八万六千七百円だったが、今回の改正で、本年度は約百六十三万円となります。

主な改正額は次の通り。（カッコ内は旧料金）

▽電柱一本、年額六百円（三百円）▽地下埋設物、外径十センチ未満、年額百二十円（六十円）▽同十センチ以上五十センチ未満、年額二百四十円（百二十円）▽同五十センチ以上、年額三百六十円（百八十円）▽鉄道軌条類一平方メートル、年額三百円（二百四十円）▽地下室、地下街一平方メートル、年額三百五十円（二百四十円）▽線類一メートル、年額二十円。

決算特別委を設置

五十一年度田辺町水道事業会計決算認定が六月定例町議会に提案されたことで七月七日、決算特別委員会を設置することに決まりました。

環境衛生センター設置促進特別委を解消

環境衛生センター設置促進特別委員会（上村卓男委員長、委員八人）は、環境衛生センター緑泉園がことし四月に操業したことで、七月七日に解消しました。

今後の周辺地区対策や公害問題などは、それぞれの常任、特別委員会で対処されます。

4路線を町道認定

六月定例町議会の最終本会議（七月七日）で、四路線が田辺町道路に認定されました。

四路線名は次の通り。

一ノ坪＝草内小字一ノ坪三の一から同一の二までの九十五メートル、幅員は五・五メートル。健康村九号線＝大住小字関屋三の一〇から新小字菱ノ内二六の六までの四十六メートル、幅員は四・九メートル。小林一号線＝大住小字小林九の一七から同九の二八までの百三メートル、幅員は六・五メートル。新田辺西六条線＝田辺小字十曽三六の五から同二までの百メートル、幅員は六・五メートル。

選挙委員は無投票

町農業委選　届け出締め切り

田辺町農業委員会委員（定数二十六人）の届け出が、七月八日に締め切られましたが、選挙委員定数ちょうどの二十人しか立候補者がなく、無投票当選が決まりました。任期は三年。

新しい委員は次の通り。（敬称略、届け出順　○印は会長）

【選挙委員】木村正夫（山本）、新、今村博（東）新、堀江武勇（水取）新、栗田勉（菅寺）新、寺本正雄（興戸）現、竹鳴美雄（松井）現、藤本利人（南山東）現、前田修（打田）新、片山秀次（江津）現、安倉淳一（松井）現、奥西清（草内）新、北川昇（田辺）新、西川幸雄（田辺）現、杉本政照（飯岡）新、山村進（多々羅）新、木村憲一郎（山垣内）新、吉村巌（新）現、笹島忠夫（新）現、芝朝吉（岡村）現、吉村豊三（西八）現

【選任委員】高尾貞幹（宇治）元、○北川朝二（三又）現、小田孝信（東林）新、中西稔（宇治）新、福田貞造（田辺）新＝以上町議会推せん。木村繁夫（興戸）現＝町農協推せん

給付金締切り迫る

五十二年所得税の特別減税の施策として、福祉年金や児童扶養手当などをことし六月現在受給している方を対象に「臨時生活福祉給付金」が支給されることになりました。これは最近の厳しい社会経済情勢の中で、お年寄りや身体の不自由な方、母子家庭の方たちの生活の安定と福祉の向上のために支給されるものです。

給付額は一人あたり六千円。特別減税を六千円以上受けられる方には支給されません。特別減税が六千円未満の方にはその差額が支給されることになっています。この給付手続きは、町民生部福祉課で行っています。対象者には、関係書類を送付します。申請期間は、八月二十日までとなっています。

欧州散記

英・仏・西独・伊

文・原田　喜代次（田辺町長）

―その9―

スイスのジュネーブへ

「ローマの休日」の通り日曜日はローマの遺跡めぐりをして最後の訪問国スイスへ向う。アルプスの連峰に雲がかかり雪の中をぬけると山麓にスイスの独特な草原と部落が点在している風景が見えはじめると間もなくコアントラン空港に着陸する。空港から約一時間でILO、赤十字本社などのある国際都市ジュネーブに着く。美しい湖畔の町であるレマン湖の清澄の水に周囲のアルプスの山なみがとり囲んでおり湖畔は美しい緑につつまれた公園で花園が非常に整備されたロンドン公園には有名な花時計があります。湖の流水口に当たるところにモンブラン橋があり、ちょろちょろと流れる水の量の豊かさにはおどろいたが、下流はライン川となり常に一定の水量が流れ、上流の降雨に左右されることもなく国際的な輸送施設として活用されています。ジュネーブの町は整然とした町並、そして時計店、宝石店など多く緑につつまれた落着いた町でした。翌日アルプスの最高峰モンブランに向いました。約一時間山にかこまれた谷間が美しく整備され本当にスイスらしい風景を見つつ、スイスの国境を越えフランス領に入るとモンブランの基地の町シャモニーの町に着く。モンブラン登山も非常に施設が整備されており、のりつぎをしてニスパンのゴンドラで約三千五百メートルをいっきょにのぼるのです。終点頂上は約三千四百メートルの展望台で正面にモンブランの美しい雪かぶりを目前に見ることができました。よく写真で見るマッターホルンのとびえ立った山と対象的な山で展望台からさらに、ロープウェーでイタリアやフランスの各地をつないでいました。スイスは国際観光都市で深い印象がのこっています。

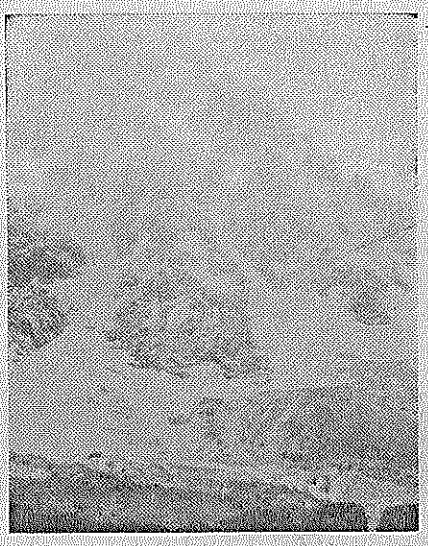

アルプスのモンブラン（スイス）

街角点描

年々盛大になる八月十六日の夏のカーニバル。ユカタの君は、変の仕掛人とか

連日の猛暑で水道使用量はピーク。府営水で一安心。だが限りある資源を忘れずに

三十三回目の終戦の日。戦争を知らない人が過半数。でも病床に苦しむ被爆者も

めと目

七月から甲子園で夏の高校野球が始まる。ことしは六十回目を迎えたことから各都道府県から五十四校が出場する記念大会。激しい地区予選を勝ち抜いてきた出場校は、あこがれの甲子園で全力で投げ、打ち、走り、また、スタンドでは郷土色豊かに応援が繰り広げられる。

文字通り日本列島が汗と涙とのドラマによいしれる。

しかし、高校野球は健全なスポーツの概念から全く変質した。ことしの予選が始まったばかりの七月三日、埼玉県立上尾高校の中村照男教諭が焼身自殺した。同校内での小事件が発端で、出場停止となり中村先生が同事件を密告したのいやがらせに悩み、自殺したのだ。〝甲子園至上主義〟が一人の教師を死に追いやったといって過言でないだろう。

高野連をはじめ甲子園関係者は、「教育の一環」というが、実体は、はたしてどうだろうか。最近は野球パパや野球ママのための甲子園となっている傾向だ。いまや大人が高校野球に介入してしまっている。異常な〝甲子園ブーム〟は、どこかで価値観がさかさまになっている。この記念大会を機に、高校野球を問い直す契機ではないだろうか。

ふすま、軸物表装、クロス
創業70年　小西秀芳堂
田辺町本町　②0159

お求めやすく便利ならくらく取扱店
クレジット
光自転車
ブリジストン
ホンダ二輪車各特約店
森島自転車店
三山木駅前☎②0608

54年秋 天然ガス転換 大阪ガス

都市ガスの安定供給

大阪ガス株式会社（本社大阪市東区）は七月六日、来年十月から町内の都市ガスを天然ガスに切り換える計画を明らかにしました。当日、楠田徳二同社常務取締役（天然ガス転換本部長）ら四人が来庁し、原田町長に計画を説明したもの。

計画によると、京都市（左京区、東山区、山科区、伏見区）宇治市、城陽市、八幡市、久御山町、田辺町、滋賀県大津市の全域と、大阪府枚方市、交野市の一部の約三十二万戸を転換するもので、町の場合は、都市ガス顧客数三千百七戸（府営田辺団地、新田辺東住宅、新田辺西住宅、大住ケ丘の全域と田辺、一休ケ丘の一部）が対象。五十四年二月に器具調査、同十月に器具調整を三日間で実施することになっています。

将来有望なエネルギー

54年2月に調査10月から調整

転換の理由は、①天然ガスは長期にわたり安定して供給できる見通しがたっていること。②クリーンなうえ、従来の都市ガスに比べてカロリーが高い、年末で六五・二兆立方㍍が確認されており、これは原油埋蔵量の六～七割という膨大な量になります。日本では現在、アラスカ、ブルネイ、アブダビに引き続きインドネシアからも導入を開始しています。今後、探鉱あるいは開発がすすむにつれ、世界の天然ガスの埋蔵量が可能です。天然ガスは液化の過程で、ガス中のイオウ分などの不純物を含まず、しかも、もともと生ガス中毒の原因となる一酸化炭素を含まないクリーンなエネルギーです。また、天然ガスはメタンを主成分としていますので、現在の都市ガスの二・四倍のカロリーがあります。比重も空気より軽く、拡散しやすい性質があります。なお、天然ガスにお臭いをつけています。

LNGをガス化するときに得られるエネルギー（冷熱）は、液化酸素、液化窒素の製造、低温粉砕による産業廃棄物の処理などに有効利用され、省資源、省エネルギ1に貢献しています。

天然ガスは、世界でひろく使われています。アメリカでは、すでに全土の都市ガスが天然ガス化され、パイプライン網で各都市、各家庭に供給されています。日本でも、オ島のブルネイから、また、五十関東で昭和四十四年にアラスカから天然ガスの受け入れを開始し、二年インドネシアからも導入を開始しています。

天然ガス

中近東、東南アジア、ソ連、オーストラリアなど世界に広く分布しています。埋蔵量は、昭和五十一年末で六五・二兆立方㍍が確認されており、これは原油埋蔵量の六～七割という膨大な量になります。日本では現在、アラスカ、ブルネイ、アブダビに引き続きインドネシアからも導入を開始しています。今後、探鉱あるいは開発がすすむにつれ、世界の天然ガスの埋蔵量が可能です。天然ガスは液

産出量もさらに増加し、輸入先の多元化が促進されていくものと思われています。このような意味で、石油依存度の高い日本にとって、天然ガスは将来の有望なエネルギー源といえます。

天然ガスは、産地でマイナス160Cに冷却して液化されます。液化された天然ガスはLNGと呼ばれ、ガス体のときの600分の一の体積になりますので、海上輸送や大

LNGが運ばれるようになり、また、内陸部や北海ガス田の開発により、天然ガスへの転換が着々と進められています。

関西では、四十七年以来、ボルネ

町機関電話番号一覧

役場	③1122
教育委員会	②2552
田辺中央公民館	②2552
田辺町立図書館	②2552
水道事業所	②0414
老人福祉センター常磐苑	②3643
環境衛生センター甘南備園	②4328
環境衛生センター緑泉園	③1748
三山木福祉会館	②4458
消防本部	③1125
田辺保育所	②0413
河原保育所	②2681
草内保育所	②1054
三山木保育所	②2055
南山保育所	②3641
普賢寺児童館	⑤0153
田辺幼稚園	②3498
大住幼稚園	②7405
田辺東幼稚園	②3141
草内幼稚園	②7000
三山木幼稚園	②0077
田辺小学校	②0044
大住小学校	②0046
田辺東小学校	②4348
草内小学校	②0054
三山木小学校	②1055
普賢寺小学校	⑥0053
田辺中学校	②0021

話題

ワーイ カブト虫

ヘー田辺保育所（田中早苗所長、園児八十四人）、河原保育所（福田都所長、園児百五十四人）へ菖地区の吉村嶋一さんからプレゼントされたカブト虫の幼虫が次々に脱皮し、成虫のカブト虫になってはい出してきています。

ヘーこのカブト虫の幼虫は、吉村さんが昨年成虫の一つがいをたい肥の中に入れておいたもので、こんなに多くの幼虫が生れるとは思っていなかったが、予想外に多くの幼虫が生れたので、野村力町民生部長を通じて、二つの保育所にプレゼントしたもの。

ヘー最近は、町でも住宅開発が進み、昔はどこにでもいたカブト虫も少なくなり、保育園児もデパートなどで売っているものだけと思っていました。成虫になったカブト虫を見て園児たちは大喜び。来年も幼虫がこの水そうの中で生まれるかなと楽しみにしています。

カブト虫の成虫を持って遊ぶ園児たち（河原保で）

来年度に「安全」検討

片町線の久保踏切

国鉄が回答

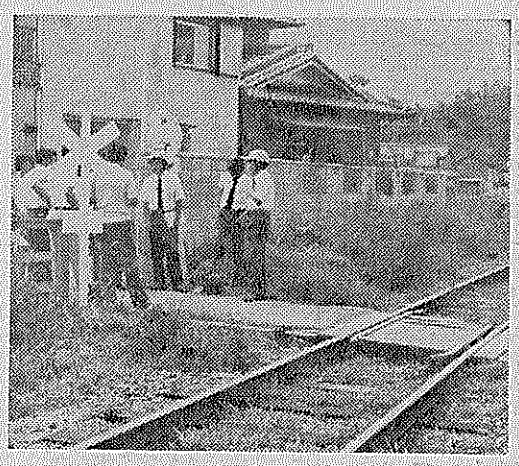

実情を訴える住民たち（国鉄片町線久保踏切で）

六月町議会で請願が採択された国鉄片町線久保踏切の改良問題で七月十八日、大鉄局施設部踏切保安室の堀端庶夫整備係長ら二人が、現場を視察にきました。

同踏切は六月二十七日、高校生の相乗りバイクがディーゼルカーと衝突、二人が死亡する事故が起きています。同踏切現場では、地元住民らの要望に対して「来年度に警報機付しゃ断機を設置するように検討したい」と回答しました。

この視察には、町議会議員や自治会組長ら二十人が立合い堀端整備係長ら三人が同踏切から上下線列車の見通し距離などを調査しました。地元住民からは「一日も早く安全対策を」と要望。また、ある主婦は「しゃ断機が設置されるまで踏切りに人を配置して、なんらかの安全対策を講じてほしい」と訴えました。

大鉄局では、五十一年から五十五年までの第二次踏切事故総合対策で年次計画を立てて対処していますが、同踏切の対策は、これにはふまれていません。しかし、事故が続いていることから、地元、町、警察、国鉄で協議し改善を検討することになりました。

収穫の喜びを

大住幼稚園

大住幼稚園（大町玉野園長、園児二百人）は七月十八日、同幼稚園が借りていた畑のトウモロコシ狩りをしました。同幼稚園は、教育実践の指針として「素直で元気なこどもらしさ」を育てていくことに重点をおいています。のびのびとした遊びを大切にしながら生活経験を豊かにし、子どもの心に感動を呼びおこすことを願っています。

収穫を喜ぶ園児たち（大住幼で）

その一つとして農園を借り、収穫の喜びを味わい、喜んで世話ができ、同園で分け合って食べられるものを選びました。トウモロコシ狩りをした園児の中には、トウモロコシをはじめて見た園児もあり、またたく間に全部刈り取られました。取られたトウモロコシは、ゆでて各クラス全員で食べました。同園では他にもサツマイモを栽培しており、サツマイモの大きくなるのを楽しみにしています。

受血者の範囲広げる

町献血推進協 会則を改正

五十三年度の町献血推進協議会の役員が決りました。役員は次の通り。（敬称略）

【会長】藤田秋造（新興）

【副会長】沖田木柴（一休ケ丘）中野弥一（田辺）古川章（草内）

【会計】山地三夫（水取）【庶務】伊藤桂子（二又）北村勉（興戸）【協議委員】岡本忠夫（三野）山本秀夫（府営田辺団地）中川多平（南山東）蔡田茂（高船）上村慶造（東）神孝次（狩田）林憲二（山本）

町献血推進協議会の会則の一部改正が行われました。改正されたのは▼受血者の範囲が、町内に居住する会員の両親および兄弟姉妹であったのを▼会員の両親および兄弟姉妹が、他市町村で生活をしていても受血者となることが可能となりました。

今後の町献血協議会の事業計画は、次の通り。

九月二十八日草内ブロック、十月二十六日普賢寺ブロック、建設業協会、ライオンズクラブ、十一月二十二日三山木ブロック、十二月十八日田辺ブロック、五十四年二月二十三日大住ブロック、三月二十二日建設業協会、各事業所。

採血できる方は、年令が満十六歳以上満六十四歳までの体重が男子で四十五㌔以上、女子で四十㌔以上の方に限られています。また、最高血圧が百以上の方や前回の採血から一カ月以上経過していない方は採血できません。

六月二十八日、府営田辺団地第二集会所で行われた第一回献血実施状況は、府営田辺団地の採血者は百十人、他の地区から二十一人の採血者がありました。

寝装品の専門店
ふとん 寝装品 インテリア
こしの
近鉄新田辺駅前☎(2)4276

人ひと

西村昭男さん

自営業。7人家族
お住いは普賢寺

新時代の積極経営を

「商工会会員の奮起を期待する」と熱っぽく話される。この人、西村昭男さん(五四)の総会で四代目の商工会長に就任。

町商工会は、昭和三十五年十二月に設立され、現在は約五百人の会員にふくれあがり、多方面にわたって活躍している。

新会長としての抱負を聞くと「現在は会員の経営基盤が弱く、旧態のままの経営方針で行われているのがめだつ。これからの商店のあり方は新しい時代に即応した方法を考え、より積極的な経営を行っていくのがわれわれの進みゆく道ではないかと考えている。そのためには、新しい町づくりの一環として、商店街づくりを行うため、行政、商工会、会員の協力で、楽しいショッピング街、商店街、消費者に親しまれ、利用しやすいものを……」と力強い口調で話される。

田辺町は交通の便もよく、周辺の人たちを吸収するだけの商店街を育てていける立地条件に恵まれている。

「本年度の方針として、明るい商店街にするため街灯の設置を本格的に進めていきたい」と、新商店街づくりの第一歩をめざす。

西村さんは、家業のお茶のほか、京都府茶商工会の理事、町社会福祉協議会の理事などを務められ、多忙な毎日をおくられている。

日曜大工用品
・エクステリア
・品田採園
建築用品
森安ハウジングサービス
松井ケ丘4－1－9☎(2)7571
大阪営業所 06(909)3112

国民年金

20歳になったら必ず加入

〉…届出日が変更…〈

福祉年金を受けている方は、毎年、国民年金証書と所得状況届などを提出することになっていますが、ことしから提出時期が8月11日から9月10日までの間と変わりました。

所得状況届は、福祉年金を受けている方やその配偶者、受けている方を養っている扶養義務者の方の52年中の所得額などを届け出るもの。この届によって、今月から翌年7月までの1年間の福祉年金が受けられるかどうかを決め、今後、支給される額を提出された年金証書に記入して福祉年金を受けている方にお返しするものです。

8月支払期の年金を受けたら、年金証書と届書を町民生部住民課年金係に提出してください。提出が遅れると11月11日の支払日に年金を受けられないことになりますので注意してください。福祉年金は、受けている方などに一定の所得があるときは、年金の支給が停止されますが、ことしは受けている方本人の所得制限限度額が引き上げられていますのでいままで所得額が多いため、昨年金を受けることができなかった方もことしから受けられるようになる場合もあります。扶養義務者などの所得制限限度額は従前と同じです。

〉…国民皆保険…〈

国民年金は、農林漁業、サービス業などの自営業者とその家族のための年金制度で、加入者が老齢になったり、障害者になったり、母子世帯になったとき、年金を支給して生活の安定を図ることを目的としています。

国民年金には、必ず加入しなければならない方と希望して加入することができる方があります。必ず加入しなければならない方は、20歳以上60歳未満の日本国民で、厚生年金保険や共済組合などの被用者年金制度に加入していない方などです。

〉…納め忘れは…〈

もしあなたが必ず加入しなければならない対象者であり、まだ加入の手続きが済んでないときは、今すぐ町民生部住民課で加入の手続きを行ってください。

加入の手続きを忘れ、保険料を滞納していますと、不慮の事故で障害者となったり、不幸にしてご主人を亡くされたときに、障害年金や母子年金が受けられないことになります。

また、将来、老齢年金を受けることができなくなる場合もあります。このようなことのないよう加入の届出は早めに行うようにしましょう。

加入者は保険料を納付することされていて、保険料の額は、一律1か月2,730円となっています。なお、過去に納め忘れたり、加入していなかった方で、時効によって納めることができなかった時期についても、特例的に保険料を納めることができます。実施期間は、55年6月までで保険料は1か月4,000円です。加入の手続きなど国民年金についてのお問い合わせは町民生部住民課へ

52年の消防概況

火災は12件

救急出動717回

町消防本部は、五十二年中の消防概況をまとめました。同本部では、住民と消防署との連携を深め、火災防止に努めるという観点から地区担当者制を充実するため積極的な活動を行ってきました。

火災発生状況　五十二年中の全火災件数は、十二件で前年と比べ六件減少しています。火災の種別では、建物が九件、林野一件、その他となっています。焼失面積は、一万五千五百十二平方㍍。出火原因別では、風呂の空たき二件、不審火二件、タバコ二件、野焼き二件、子どもの火遊び、ホームコタツの消し忘れ、燃焼放置、ガスレンジが各一件となっています。地区別の火災発生数では、大住地域二件、田辺地域五件、草内地域三件、三山木地域一件、菅實寺地域一件となっています。また、月別では、三月四件、四月一件、五月一件、十月三件などとなっています。これは、寒期の初めと終わりごろに集中しています。曜日別では、水曜日五件、日曜日二件、土曜日二件など週の真中の水曜日に集中していることは、水曜日がなかなかみになっているのではないでしょうか。

救護隊応急手当

日・熱射病

日射病は強烈な太陽の直射を長時間頭部からうけたとき、熱射病は高温、高湿の作業場で激しい労働をしたときに起る病気です。病気あがりの衰弱状態の方、虚弱児・脳貧血になりやすい方、心臓や循環器の弱い方、浮腫をもつ腎臓病がある方はかかりやすく、また、数日前から空腹、感冒、睡眠不足、二日酔があると発病の誘因となります。

応急手当としては、まず高温高湿の場所から涼しいところへ連れて冷水を全身に、特に、頭と顔にそそぎ、うちわなどで風を送ります。なお、発汗多量のため水分、塩分の欠乏が著しいので、一%食塩水を多量に飲ませることが必要です。

次に高い体温を下げるために一定の姿勢で安静にすることが第一の治療法です。

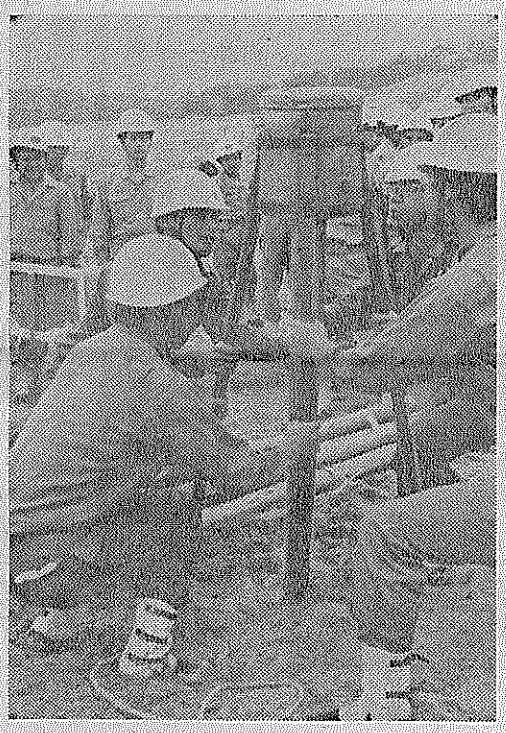
本番に備えて、汗を流す消防団員（健康ケ丘）

堤防の決壊を想定

大住峠谷で水防訓練

町消防本部と町消防団は七月一日、大住峠谷の府住宅供給公社造成地で本格的な水防防災訓練を行いました。この訓練は、水災の制圧は不可欠であり、同訓練の完遂は個人の技能の熟達と災害時に適応した指揮官を育てることを目的としたもの。

消防本部からは消防長以下三十人、消防団員百二十人が参加。ことしは大規模な土砂崩れなどはなかったが、高船地区で少規模な土砂崩れがあり、訓練に参加した署員も団員も真剣そのもの。ことしからは、土のうの作り方、土のうの積み方だけでなく、幅三尺、長さ百尺の堤防を特設し、土表積法、抗打法、竹流し工法、釜段工法など実際の堤防決壊を想定しての訓練に熱心に取り組みました。

救護活動状況　救護隊の出動回数は、七百十七回、七百八十二件、七百九十八人を搬送しています。事故種別では、急病が一番多く三百九十一件、次いで一般負傷百八十一件、交通事故百五十一件などとなっています。五十一年に比べ出動件数で八十三件、搬送件数で六十九件、人員にして六十六人増加しています。また収容時間（出場から医療機関に収容するのに要した時間）は、二十分から三十分以内のものが四百四十三件、三十分以上一時間以内が二百二十二件で、ほとんどの場合一時間以内に病院に収容されたことになっています。

近畿畳協同組合　加盟店
全日本化学畳協会　カーテン・カーペット施工
㊫たゝみ店
TEL ②—0301（本店）
②—3149（支店）

学校職員募集

京都府は、学校栄養職員、学校図書館司書の募集を行っています。学校栄養職員は山城地区、南丹地区勤務者各二名、学校図書館司書は京都市地区、南丹地区勤務者各一名。採用予定は九月一日。それぞれの資格を有する昭和二十五年四月二日から三十五年四月一日までに生まれた方。応募の受け付けは、八月五日まで、申込用紙の請求、お問い合わせは、京都府教育庁教職員課へ。

一日から観光週間

一日から「観光道徳の高揚と観光資源の保護週間（観光週間）」がはじまります。今年は特に「空びん、空かんなどの持ち帰り運動に重点を置くことにしています。最近では、空びん、空かん、紙屑などの持ち帰り運動が定着しつつありますが、まだかなり捨られていることがあります。観光者の道徳の高揚のため皆でマナーを高めるよう努力しましょう。

LPGの点検実施

家庭のLPガス設備器具の総点検が実施されています。これは、続発するLPガス事故を絶滅しよう」が「保安点検本部」に安全知識の普及を行います。

春夏秋冬

アイスクリーム

アイスクリームは、一五五〇年ごろイタリアで考案されて、フランスに伝えられた。フランスに伝えたのは、カトリーヌ・ド・メディシュ王妃だった。そのころ、パリでカフェを開いていたイタリア人のコントローニより初めて発売された。

当時のフランス料理の大家、グルットンの書には、「バターアイスクリーム」と書かれている。次いでイギリスに渡り、チャールズ一世の宴会にフランス料理人が作り、評判となったが、しかし、十七世紀では、まだ王室貴族の宴会専用だった。

十八世紀にアメリカに渡り、ニューヨークで売り出され、ワシントンにもたらされた。このとき、ホワイトハウスの黒人ボーイのジャクソンが製造を覚え、店を出して大成功した。アメリカでのアイスクリームの初広告は、一七八六年六月五日のボストンボーイ紙だった。日本で広告としてアイスクリームの名が初めて出たのは、明治十九年五月十九日の東京日日新聞（現毎日新聞）だが、アメリカの初広告から、ズバリ百年後である。

コーラは一八八六年にアメリカ・アトランチックシチーの薬剤師、ペンバートンが作り出した薬剤で、初めは薬用に作られた。コーラの主成分はアフリカ西部原産のアオゴリ科の常緑高木コラの実とその実だが、種子はコーヒー豆の数倍のカフェインとコラニンを含んでいる。薬用のコーラをソーダ水に溶かして仕上げたのがコカ・コーラの初広告から、ズバリ百年後である。

コーラの名を使うことが権利侵害かどうか争った結果、一九三〇年にどこが使ってもかまわないという判決がおりた。このため、第二次大戦直前にはコーラとそのついた商標が百五十件もあった。

大型住宅へ融資

金融公庫受け付け

住宅金融公庫は、個人住宅の大型（百二十平方㍍～百五十平方㍍）の住宅の融資の受け付けを五十四年一月末日まで行っています。個人住宅（政令販利口）は、融資枠が一万八千戸に対して、五月末受付戸数は三千六百六十九戸。中古マンション二千戸に対し、六百戸の受付戸数です。

融資を受けることができる方は、自分で住むための住宅を必要とし、土地の確保ができている方。一定基準（償還元利金の五倍）以上の収入のある方。融資を受けることができる住宅は、住宅部分の床面積が百二十平方㍍～百五十平方㍍までの住宅。

融資限度額は、大都市地域の木造住宅で五百万円。利率は、年六・〇五%。返済期間は、木造二十五年以内、耐火構造三十五年以内。返済方法は、元利均等で毎月払い、毎月払いと六か月払いの併用。当初一年間返済元金の据置ができます。くわしくは住宅金融公庫大阪支所住宅相談所へ。

非行

中・高校生よ性を大切に

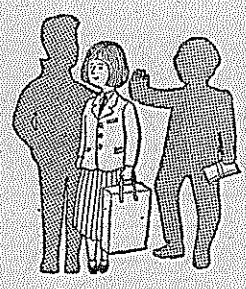

低年令化めだつ

～女子の性非行が急増～

少年非行は、本人はもちろんのこと、その家庭にとっても大変不幸なことです。次の世代を担う少年が、すこやかに成長することは、親はかりでなく、国民だれもが切に願っていることです。

警察が五十三年中に全国で補導した非行少年（刑法犯が補導された少年）の数は、十一万九千百九十九人にのぼり、過去十年間の最高となっています。これは、少年人口千人当たりでみると、一三・四人が非行をしていることになり、成人の場合のちょうど四倍となります。

非行の低年齢化　非行少年の年齢別構成は、十四歳二万三千九百二十九人（二〇・一%）、十五歳二万七千六百四十九人（二三・二%）、十六歳二万五千五百四十二人（二二・四%）、十七歳一万八千五十七人（一五・二%）、十八歳一万三千七百二十四人（一一・五%）、十九歳一万二百九十八人（八・六%）で、十四歳と十五歳の少年による非行が、四十三年の一・五倍にもなり、非行の低年齢化がめだっています。

女子非行の増加　五十二年刑法犯少年男女別補導人員では、男子が九万五千七百一人、女子が二万三千四百九十八人となっています。五十一年に比べて男子は二・六%の増加ですが、これに対し女子は男子のほぼ二倍にあたる五%の増加となっています。

このうち、五十二年に性非行で補導された女子中、高校生は四千三百八十人です。

前年に比べると、二百七人（四・五%）減少していますが、質的にみると、女子中学生の売春事犯などショッキングな事例も依然あらわれていて、女子中、高校生の性非行が深刻化している状態となったため、教師が警察に補導を依頼したところ、生徒達は「なぜ警察を呼んだ」と厳き出し、制止する教師数名に対し足げりをするなど暴行を加え、教師一人に全治三週間の傷害を与えたケースもあります。

〝走る犯罪〟暴走族の増加　少年を主体とした暴走族によるグループ間の対立抗争事件、警察施設に対する投石などの事件が多発し、五十二年中に四千五十一人が補導されました。これは、前年に比べて千百七十五人（四〇・九%）の増加となっています。

暴走族は、市民の迷惑など考えず自動車、オートバイに乗り、集団で暴走しています。彼らは、シンナーを乱用したり、盗みをしたり、傷害事件を起こしたりする、まさに走る犯罪といえます。

警察では、交通取り締り、検挙補導活動を通じて、グループの解体に努めているほか、暴走族のたまり場における街頭補導、暴走族少年の保護者に対する「レター作戦」、グループのリーダーに対する説得など鋭意推進しています。

シンナーの乱用少年は減少　シンナーなどの乱用で補導された少年の最近五年間の推移は、四千九年以降三年連続して増加しましたが、五十二年に補導された少年は前年より減って三万二千五百七十八人となり、四年ぶりに減少しました。学識別では、高校生の減少がめだっています。

非行防止のために　家庭では、次のような点に注意して、少年を非行から守りましょう。

①少年に悪影響を与えるような雑誌類を、家に持ち帰らないようにしましょう。②夜間外出、外泊がキッカケで、性非行に走ることも多いので十分注意しましょう。③少年がアパートを借りて一人住まいの場合などは、特に生活指導に留意してください。

ス保安協会（山川謙会長、七百事業者で構成）が「保安点検本部」に安全知識の普及を行います。
総点検と取り組まれるもの。府LPガ
を設置。約二十五万世帯の使用家

ゆとりの回復めざし

普賢寺小 夏まつり開く

普賢寺小学校（村田一郎校長、児童百五十七人）は七月十四日、同校と同校の子ども会の共催で「夏まつり」を行いました。同校は、人間性豊かな成長を地域ぐるみで取り組んでいます。この夏まつりには、各地域や各学級ごとに出し物を考え発表しました。その一つとして各地区ごとに既ボールの網を利用したタンを作り競い合いました。夏まつり実行委員会から、打田地区の「大蟹子と車」に努力賞、天王地区の「天の川」にはむつかしかったで賞、普賢寺地区の「ロボット、キリン、ウマ」にはできすぎで賞、多々羅地区の「ロボット」にはうまくできたで賞、高船地区の「船」には、工夫しすぎで賞がそれぞれ送られ、中でも普賢寺地区には最優秀賞ともいうべき「一番よかったで賞」が送られました。

これらのダンは、各地区の子どもたちが、公民館や児童の家などで日曜日ごとに集って製作したものです。そのほか、クラスごとに「バクバクコンテスト」やフォークダンス、ブラスバンドの演奏があり、父兄の飛び入りなどもあって楽しい時間を過しました。村田校長は、「この夏まつりを通し、人間性のゆとりの回復や全員で一緒に協力してやりとげることのむつかしさ、楽しさを知ってもらえれば大成功です」と話していました。

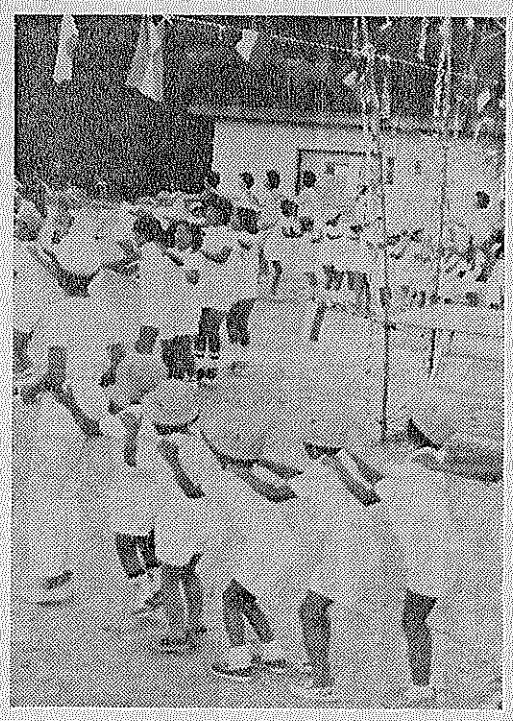

親と一緒にジェンカを踊る児童たち（普賢寺小で）

貯金箱コンクール

郵政省と貯蓄増強中央委員会は、次代をになう児童、生徒に郵便貯金などの貯蓄の意義と重要性を認識してもらい、貯蓄の関心を高めてもらうこと、児童、生徒の造形的な創造力を伸ばす一助として「第四回私のアイデア貯金箱コンクール」を行います。

応募作品は、新しく楽しいアイデアが生かされているものや、美しく使いやすいもので、一辺二十五㌢以内。応募は、一人一点。作品は児童、生徒本人が自ら製作したもので、運送に耐え得るもの。応募者は原則として所属学校を通じ最寄りの郵便局に出品。所属学校では、小学校低学年、小学校高学年、中学校ごとにそれぞれ六点を限度として出品数を添付の上、最寄りの郵便局に出品。出品の締め切りは九月十四日。但品作品は返却しません。

発表は、十月中に入賞者に通知。入賞作品の一部は十月下旬以降、郵政省博物館、郵便貯金会館に展示します。

葬具・祭植一式・供花一式
花杉葬具店
田辺町針ケ池1の1　☎2－0445

今月の視点

公害のない町をつくろう

不法投棄追放へ

今日、わが国における産業活動の拡大、国民生活の向上などに伴い、排出される各種の廃棄物は、膨大な量にのぼり、その質もまた著しく変化している。特に、産業廃棄物の多くは、有害物質を含み、公害の原因ともなっている。

この処理について、四十六年九月に「産廃物の処理および清掃に関する法律」が施行されてから、町でもこの問題に対処してきた。特に、町西部の丘陵地や山林原野、また、道路周に産廃の不法投棄が絶えない。

ことしも町道天王津田線の天王地区で、三月に一般家庭から出るダンボール箱、雑木。五月にドラム缶五本。七月に軽トラック一台分の古瓦。府道東畑井手線の打田地区で、五月にコンクリート片や家屋解体物。六月にガラスビンを砕いた破片約四㌧が不法投棄されている（田辺署調べ）。昨年も町内で十七件もあり、このうち十四件二十二人が検挙されている。

町では、田辺署と協力して重点パトロールを定期的に実施しているが、ところが常時監視ができないため、いつの間にやら捨てられている始末。

不法投棄の〝常習地〟といわれる町道天王津田線は、防止策として、道路の両側に棚をつくり鉄条網を張りめぐらした。これとて効果なく、同地区の井辻久雄区長は「人けが少ないところへ、道路周から合間といい、いわゆる不法投棄をするのには好条件。年数回、区民総出で回収作業をやっているがおいつかない」とうんざりといった感じ。

ある区民は「天王は業者間に知られいのはいないのとちがうやろか。もう、放るだけ放ったら、あとは来まへんやろ」と投やりに話す。

産業廃棄物は、一般廃棄物、いわゆる家庭廃棄物に対するもので、その廃棄処理は、企業が自ら処理することを原則と義務づけられている。また、多くの企業から排出される各種産廃は、処理、運搬を業者に委託することも認められている。

しかし、その処分地の確保がどこでも難しく、不法投棄が横行する要因にもなっている。不法投棄が発覚しても、罰則は業者だけで企業の責任まで、あまり追求されない。一方、自治体の行政指導でも、公的な処分地を持たないので、指導といってもおのずから限界がある。

昔のゴミから現代のゴミを考えるとき、それは多種多様。また、内容も質的にも変化してきた。工場、事業所の排出物には、化学物質が含まれているため、焼却すれば有毒ガスも大気を汚染し、高熱が焼却炉を破壊する。

また、ゴミの中に埋めても腐敗しないために、土地利用の障害となったり、土壌に蓄積して汚染するものもある。それが将来、住民の健康、生活環境に悪影響を及ぼす。

国でも、廃棄物をあつかう関係官庁はバラバラなのが現状。廃棄物処理の行政が遅れている今日、抜本的解決として、国は早急に法律を改めて、処理体制の具体化をはかるべきだ。

美しい山河を守るため、住民の協力が大切。不審な車、不法投棄している車などを見かけたら田辺署や町に連絡を。みんなの力で、住みよい町をつくろうではありませんか。

同和問題

「オールロマンス」事件以後

京都市の「オールロマンス」事件以後、解放運動はめざましい勢いでひろがりました。憲法に保障された基本的人権を求める運動は、全国各地に波及していったのです。

住宅は悪い。被差別部落の位置そのものが、きわめて劣悪なところにおかれている。道路は狭く、上下水道の設備も悪い。保育所、医療施設がほとんどない。農村では耕地が少ない、そのうえ、共有林野からしめ出されてしまっている。そのため、風水害のような自然現象でさえ、部落では特に被害が大きい。生活は貧困の中にあって、あらゆる市民的権利と自由が奪われている。にもかかわらず、国や自治体などの行政は、この状況をあたりまえのこととして放置してきました。解放のたたかいは、そこに集中したのです。

各地で入会権の不平等撤廃、貧農の飯米確保と営農資金の貸し出し、失業者の仕事保障などが取り組まれました。また、不良住宅の一掃、低家賃住宅の建設、託児所、医療施設、授産場の設置などの要求がとりあげられました。さらに、生業資金の貸し出し、道路、上下水道の改修、子どもの教育保障と完全就職などのための運動がくりひろげられました。これらを通じて、差別事件が起こらなければ差別がないのではなく、みじめな生活そのものが差別であることを気づきはじめたのです。

差別事件に対する糾弾や観念的な差別をなくすことだけが運動ではなく、被差別部落の日常の生活要求をとりあげることが解放運動であることが明らかにされていきました。解放運動が日常要求を基礎にすすめられるようになると、これまで、男、しかも壮年以上の者だけにかぎられていた運動に、主婦や青年男女が参加しはじめました。このころ部落子ども会が戦前の少年少女水平社の伝統をひきつぎ発足しはじめました。原爆の町、広島・福島町の「若草子ども会」、京都・田中の「田中子ども会」などです。

子どもたちは、差別のため奪われたスポーツ、文化活動を要求し、教育の機会均等の実現をめざして運動しました。こうして家族ぐるみ、部落ぐるみの解放運動が展開されるようになったのです。

この時期に、同和教育も大きく発展しました。戦前にも確かに同和教育は行われていました。しかし、それは天皇の臣民であるから差別をしてはならないというものでした。それに対して戦後の同和教育は部落解放の立場に立った教育でした。教育の機会均等の実現や被差別部落の子どもの学力向上のためのとりくみが行われました。

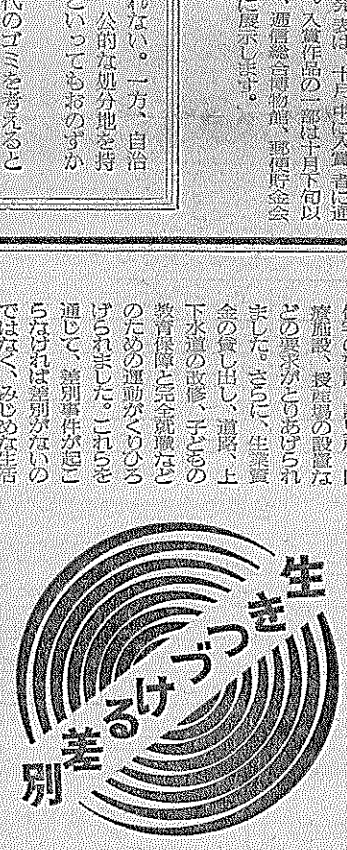

解放運動と民主主義

こうした運動の発展をもとに、部落解放全国委員会は、一九五五年（昭和三十年）名称を「部落解放同盟」と改めました。運動の柱は民主主義と平和をもとめ、全国民的な運動と手をにぎり、その一環として運動することでした。部落解放同盟の運動は、ここで飛躍的な発展をみせました。一九五八年には被差別部落の子どもたちの教育を守るという立場から、教師の勤務評定に反対する闘争がとりくまれました。また、一九六〇年には、安保反対闘争に全国の労働者、農民、市民とともに立ち上がりました。しかし、なによりも部落の解放運動と国民の民主的運動が共通するものであることをはっきり示したのは、高知県の教科書無償運動でした。憲法第二十六条には「義務教育は無償とする」とのべられています。

しかし、実際には親たちの負担になっていました。そのため、被差別部落の貧しい親は教科書を買ってやれない方もいました。そこで、一九六一年高知県長浜の被差別部落の人たちは教科書無償の運動を起こしました。近在の農民や漁民、学校の教師たちにも働きかけて無償要求を続けました。子どもたちは、ガリ版「ガリのプリント」を教科書にして勉強しました。要求はいちどでは満たされませんでしたが、今日の教科書無償制度を生み出すもとになりました。この運動は、被差別部落の人たちが労働者、農漁民と力を合せて憲法に明記してある国民的権利を具体的に実践した画期的なものでした。

各地での解放運動は、当然、地方自治体のわくを乗り越えて中央政府へとせまっていきました。部落の解放は、何をおいてもまず被差別部落の人たちが権利に目ざめ、自覚的に立ち上がることが第一歩です。それとともに政府が憲法の基本的人権尊重の精神にそって、行政的施策を行うことが重要です。

昭和三十五年、部落解放同盟を中心にして「部落解放要求貴族請願運動」が展開されました。また、全日本同和会、全日本同和対策協議会の国策樹立請願運動が強力に押し進められました。その結果、国に「同和対策審議会」が設置されました。これらと前後して「部落問題」ブームとも呼べる国民的関心の盛り上がりがみられました。

朝日新聞は一九五六年十二月、人権週間に「部落、三百万人の訴え」を連載。また、週刊朝日が「部落を解放せよ」を特集し、大きな反響を呼びました。毎日、読売、NHK、さらに、雑誌「世界」、「中央公論」が部落問題をとりあげました。一方では、自覚民が同和問題推進議員懇談会をつくり、社会党も党大会の決定を受け「部落問題解決政策要綱」を作成、共産党も部落解放の方針を明らかにするなど国会の場においても大きなひろがりがみられました。

このような中で、同和対策審議会は四十年、政府に答申を出しました。「同和問題の解決は国の責務であり、また国民的課題である。同和問題の解決にあたって同和対策を国の政策の中に明確に位置づけ、国、地方自治体が実施する諸施策に制度的保障を与え、その具体策を強力かつ速やかに実施に移さなければならない」と明記しました。

この答申を受けて政府は、四十四年に十か年の期限で「同和対策事業特別措置法」を制定したのです。この法律に基づいて始めて国、自治体の同和対策事業が本格的にスタートすることになったのです。

シリーズ

部落地名総鑑

（町）（施）（策）（をみる）

相次ぐ「地名総鑑」差別事件。部落地名総鑑差別事件が起きてから、すでに2年半になります。この「地名総鑑」は全国の同和地区の所在地を掲載したもので同和地区の人たちの結婚や就職をおびやかす差別図書でした。部落解放運動の側からは厳しい抗議が行われ、購入企業の反省や行政指導、啓発活動がとりくまれ、一定の成果をあげてきました。

しかし、その後、次々と同様の差別図書が販売されていることが明るみに出ました。ついには最近、第8番目の「地名総鑑」までが出ているありさまです。

このことは、結婚や就職に際して、同和地区の出身かどうかを問題にする方や企業がまだまだ多いことを物語っています。町でも法人や企業などに対して人権とプライバシーを守る立場から調査や啓発指導を行っています。現在のところ差別図書を購入したりしている企業はみられません。しかし、何よりも大切なことは、ひとりひとりがお互いの人権を認め合い、差別は悪であるという意識に目ざめることではないでしょうか。

ピックアップ

楽しいスイカ割り

プール開きに草内保で

草内保育所（花田綾子所長、園児六十人）は七月十二日、お誕生日会を兼ねて、スイカ割りを行いました。当日は小雨のため、遊戯室で行いましたが、一個はみごとに真二つ。残りはなかなか割れずに、園児が交代に、ヤンヤの声援を受けながら、右に左に動いてスイカ割りに挑戦しましたが割れませんでした。その後、プールに入ってからみんなでスイカを食べました。

小雨のため遊戯室で行われたスイカ割り

プールの安全指導

保護者会研修会を開く

大住小

「事故のない夏休みを」と、大住小学校育友会（小田能徳会長、会員六百四十九人）は七月十五日、同校の夏休みのプール利用での安全指導を学習、万全を期するため、研修会を開きました。同校では夏休み中、地区ごとにプールを開放、父兄が交代で指導を行っています。このため「安全で楽しい指導を」と、本部役員、地区委員、子供会役員、青少年を守る会指導員ら約五十人が参加。乾、川原両教諭、

台風シーズン

台風のシーズンは六月から十月ですが、中でも八月がラッシュです。台風に備え、家の周りの川や溝は必ず開きましょう。台風は、中心に向って時計の針とは反対向き（左向きに吹きます）。台風の中心がその地域の西側を通るときは、東→北東→南→南西→西の順です。そして、台風の中心がその地域を通過するときは、一度風がおさまり、その後、前とは反対の方向から猛烈に風が吹いてきます。風速が十八㍍以上になると被害が大きくなり、瞬間風速二十五㍍になると瓦が飛びはじめ、五十㍍になると家屋が倒壊します。台風襲来時に日本列島に停滞前線があるときは、降雨時間が長く、雨量が多く、

昭和36年の第二室戸台風による被害（田辺町健康村で）

風速と風圧の被害表

風速 ㍍／秒	風圧 キロ／平方㍍	被害
15	27	看板、トタン板が飛ぶ。小型船は注意。
20	48	風に向って歩けない。弱い塀は倒れる。
25	75	屋根瓦が飛びはじめる。樹木が折れだす。半壊家屋が出はじめる。
30	108	雨戸がはずれる。電柱、煙突の倒れるのが、出はじめる。
35	147	全壊家屋が急に増してくる。
40	192	小石飛散。列車、大型車も転覆するものがある。
45	243	鉄塔が倒れる。
50	300	樹木が根こそぎ、木造家屋が倒壊する。

台風の一

水が高い所から低い所に流れるように、風も気圧の高い所から低い方へ向かって吹きます。台風は、中心付近の気圧が異常に低くなっているところへ、周りの空気が猛烈な勢いで吹き込んでいます。

これが、地球の自転の関係で北半球では左巻きのうずになります。つまり、台風は「左巻きの巨大な空気のうず」となって進んでいるのです。

台風の風の強さは、進行方向に対して右側つまり、台風の中心が自分の地域の北側や西側を通るときの方が左側より強いのです。これは、うず巻きの風の方向と、台風を押し流す一般の風の方向が、右側では〝追い風〟に、左側では〝逆風〟になるためです。

昔から船乗りは、台風の進行方向の右半円を〝危険半円〟、左側を〝可航半円〟といって、海上では常に左側に入ろうとしたのもこのためです。

右側と左側の風の強さの違いはどのくらいかといいますと、最大平均風速で十三―十四㍍の差が過去に記録されています。ちなみに、風速が二十㍍と三十㍍ではどのくらい違うかといっと、風速二十㍍では大人なら身体を丸めて姿勢を低くすれば、なんとか進めます。これが風速三十㍍になると、歩けないどころか立ってもおれず、戸外にいるのは危険で、雨戸がはずれたり、ときには木造家屋が倒れるほどの強さです。右側と左側とでは、このくらいの差があるものと考え、台風の進行方向に注意しながら、それ相応の準備を怠りなく。

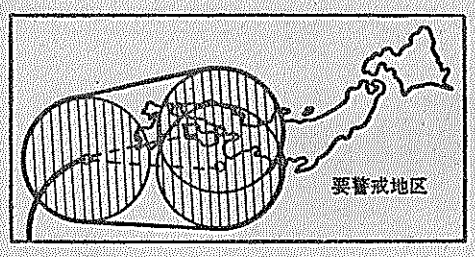

台風の強さの分類

	中心気圧	最大風速
猛烈な	900㍉㍑バール以下	55㍍／秒以上
非常に強い	900～929㍉㍑バール	45～54㍍／秒
強い	930～959㍉㍑バール	35～44㍍／秒
並み	960～989㍉㍑バール	25～34㍍／秒
弱い	990㍉㍑バール以下	25㍍／秒以下

台風の大きさの分類

	1000ミリバールの等圧線半径	風速25㍍／秒の暴風圏半径
超大型	600㌔㍍以上	400㌔㍍前後
大型	300～600㌔㍍	300㌔㍍前後
中型	200～300㌔㍍	200㌔㍍前後
小型	100～200㌔㍍	100㌔㍍前後
ごく小型	100㌔㍍以下	

台風の二

テレビや新聞で見る台風の進路予想図は、ある程度の幅をもった扇型をしています。問題は、この扇型予想図の見方です。

気象庁の話によると、「自分の居住地域は外側だから安心」と、タカをくくっていて、大きな被害を受けたケースがあるということです。これは、不幸にして見方が間違っていたために起きた悲劇といえます。

この扇型予想図は、あくまでも台風の「中心（目）」が進む可能性のある地域を表すもので、扇の内側を台風が通り、外側は安全ということではないのです。半径二百㌔や三百㌔という大型台風の場合、目の位置は扇型の中でも、暴風圏は扇型の外に広がります。

自分の地域が扇型の外だから、といって安心はできません。予想図を見たら、扇型のいちばん幅を

台風が次第に接近してきたときへ警戒体制〉台風情報の回数が多くなる。風雨波浪注意報などが発表される。台風の中心気圧が九九〇㍉㍑なら、まず安心。九六〇㍉㍑は、一人前の台風で要警戒。九三〇㍉㍑以下は厳重な警戒。

①自分の土地、建物が台風コースのどちら側にあり、どれくらいの危険度があるかを情報で把握。②海岸、河川、堤防、山崩れ、がけ崩れの現状把握。③過去に発生した災害を参考にする。④弱い個所の修理など応急事前対策を始める。

台風の襲来がほとんど確実になったときへ緊急体制〉台風情報の発表が頻繁になる。情報には、前二～三時間の正確な位置のほかに、発表時点で、今どこを通過中で、今後、どこへ行くかの内容にはいる。暴風雨、波浪、高潮、大雨、洪水警報などが発表される。警報発表は重大な災害が発生する恐れのある異常の事態で万全の措置が必要です。

①室戸岬→大阪湾コースは高潮、暴風雨を警戒し、越波現象にも注意。②四国南方海上→紀伊半島コースは大雨、洪水、山崩れを警戒。中小河川の氾濫、浸水に注意。大型、超大型台風の来襲が決定的となったときは、危険地帯の方は早めに避難すること。

誇る宇治茶

入れ方・飲み方 ②

カルキの入った水は、ろ過装置でろ過して使うのもいいでしょう。また、半日ぐらい汲みおきして使うのもよろしいです。水は、必らず沸騰させて使うことが一つのポイントです。

玉露など品質の高いお茶ほど、湯の温度を低くしま

株式会社
仲井玄米茶屋
田辺町草内
TEL②0151(代)

宇治茶問屋・製造直売
かおり茶
京都府綴喜郡田辺町普賢寺
西村幸太郎商店
電話田辺(07746)-②-0167番

茶道具
お茶の町田辺
☎(代)2-2458・3-2612
仲井芳東園

㈲
山太園製茶場
田辺町草内
TEL③3331(代)

株式会社 西
奥西玉光軒茶業
田辺町草内
TEL②0236

今村芳翠園
田辺町田辺
TEL②0018(代)

田辺町内グループ