

田辺町民報

'74.7
No. 117

田辺町役場
TEL 山城田辺
07746-0271
発行人 京都府田辺町
総務部企画広報課
印刷所 奥田印刷 K K

いま、町の人口は
(昭和49年6月1日現在)
()内は5月1日現在
男 14,073人 (13,979)
女 14,425人 (14,344)
計 28,498人 (28,323)
7,947世帯 (7,874)

讃歌

村田太平

さかえゆく町の中央に
濃緑のめぐる高台
建築の粋をあつめて
おごそかに立てる殿堂

大田辺発祥の地に
ゆるぎなき創造の泉
とこしえに町の進歩を
はぐくまむ母にこそあれ

こしかたのすぐれて文化
弥さらにひらく象徴
われらいまこそぞりて讃う
光榮高し中央公民館

讃歌は、名誉町民村田太平氏が、新中央公民館の完成を祝って詠まれたものです。



緑につつまれた高台に

田辺の発祥地(大字田辺小字丸山214番地)に完成した、府下一を誇る文化の殿堂(田辺小学校校舎の屋上から望む)

同館は、鉄骨コンクリート二階建て、千五百九十八平方メートル、総工費二億二千五百万円、大字田辺小字丸山二二四番地に完成しました。一階は、収容能力四百八

中央公民館完成

7月13日 オープン

府下一、文化の殿堂、

待望の中央公民館が完成し、来る七月十三日、午前十時から同館でしゅん工式が行なわれます。同館の完成で、教育委員会事務局と町立図書館が新中央公民館へ移りました。午後からのアトラクションには、みなさんお気軽におこしください。(四・五面関連記事)

中央公民館位置と周辺の略図

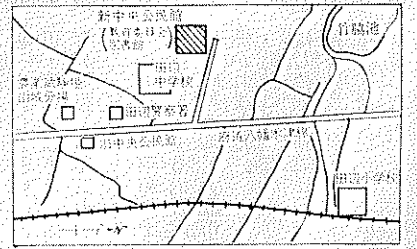

十人、照明設備付吹き抜け大ホールをはじめ、事務、懇談、展示、料理、資料保管室など。二階は、和、茶、図書、研修室などで、全館冷暖房完備の府下最大の規模を誇るものです。この地は田辺発祥の地でもあり、文化と交流の場として、討論、講習、講演、実習、展示会、また集会、レクリエーション、公民館講座などを行ないます。公民館を使用される方は使用日の二日前までに、公民館所定の用紙に責任者、人数、催し内容を書き込み館長に提出してください。なお、使用料は二時間につき三百円で、時間割増と

住民交流とうるおいの場

一町発展のジャンプ台に

その一つが、住民の交流と文化の殿堂としての新中央公民館の建設であります。議会の方々の積極的なご支援と、住民各位のあたたかいご協力によって、ここに『文化の殿堂』にふさわしい公民館が完成し、開館をみましたことは、まことにご同慶にたえません。申すまでもなく、この地は「田辺」の発祥地でもあり、名実ともにたなへの文化のふるさとといえます。

わたしたちのまち、田辺町は、京阪神大都市の近郊にあって、近年、急激に都市化が進み、戸口も増加の一途をたどっています。そのなかで、美しい自然と数多くの文化遺産に恵まれ、古い歴史をもち「緑のある健康な文化都市」をめざし着実な歩みをつけています。人間尊重を基本理念において、住民のいのちと暮らしを守り高めることが、自治体の責務であることはいうまでもなく、町では、昭和四十六年六月に向う四カ年の実践施策を決定しました。

完成にあたり

わたしたちのまち、田辺町は、京阪神大都市の近郊にあって、近年、急激に都市化が進み、戸口も増加の一途をたどっています。そのなかで、美しい自然と数多くの文化遺産に恵まれ、古い歴史をもち「緑のある健康な文化都市」をめざし着実な歩みをつけています。人間尊重を基本理念において、住民のいのちと暮らしを守り高めることが、自治体の責務であることはいうまでもなく、町では、昭和四十六年六月に向う四カ年の実践施策を決定しました。

- ### 当日の催し
- ▲午前の部(祝賀式典)
 - 一 開式
 - 二 町長の式辞
 - 三 工事経過報告
 - 四 感謝状贈呈
 - 五 来賓祝辞
 - 六 園児より花束贈呈
 - 七 閉式
 - ▲午後部の部(アトラクション)
 - 仕舞 日本舞踊 三曲
 - 合奏 保育所児の合奏
 - 合唱 構成吟 単人舞
 - 大正琴 コーラスなど
- なおこの記念事業として、NHKのど自慢(テレビ放送)を来年二月十六日(日)に開催します(場所未定)

この公民館を新田住民の交流とみなさんの生活のうるおいの場として、自由に利用していただきますようお願いいたします。

町長 原田喜代次

町の木

なんきんはせ

京都の南部に位置する町にふさわしい木として、紅葉美しく木の強さはのびゆく町にふさわしい

昭和四十二年一月一日制定

町の花

ひらとつし

町の気候風土に適し木が強く花弁も大きく美しい

昭和四十四年六月十六日制定

田辺町自治憲章

わたしたちは、明るく住みよい豊かな町づくりを将来にむかって進めていくために、その生活の規範ともいべき住民憲章を定め、わたしたちの日常生活のなかにこの憲章がとけこんで守られていくことを望みます。

わたしたちは、郷土の自然を愛護し清潔な町づくりにとめましよう

わたしたちは、郷土の産業を育て田園都市実現に努力ましよう

わたしたちは、老人・子供を温かくいたわり、健康で明るい家庭をきづきましよう

わたしたちは、郷土の歴史を知り文化遺産を大切に護りましよう

わたしたちは、小さな親切で社会や生活の向上につくましよう

昭和四十二年十月制定

町の花

ひらとつし

町の気候風土に適し木が強く花弁も大きく美しい

昭和四十四年六月十六日制定

戸籍の公開を制限

7月1日から実施

プライバシーを守る

本人除籍簿の閲覧は禁止

町では、七月一日から戸籍の公開制限を実施しています。これは、戸籍が就職や結婚などの身元調査に利用され、全国的に人権侵害事件が起つていきました。そこで、戸籍法第十条第一項ただし書（市町村長は、正当な理由がある場合に限り、請求を拒むことができる）に基づいて、人権擁護の立場から、戸籍簿の閲覧と戸籍謄抄本を第三者には交付しないという制限措置をしたものです。

謄・抄本の請求

第三者は委任状

この制限は、戸籍の閲覧 基本的人権を守るために行や謄抄本の交付を、本人ま なたは本人と同一戸籍内に記 載されている人、あるいは 本人の承諾書を出された 人に限りできるものです。 この公開制限は、戸籍に 他人のプライバシーに関す る記載もされており、これ を自由に公開するには問題 があり、また、一人一人の

人権尊重を優先

現行制度では、原則とし ても戸籍の閲覧や謄抄本等 の交付を請求できることに なるが、結婚・縁談など の調査のとき、就職や入学 のための調査のとき、その 他、人権の侵害の恐れがあ ると認められたときは、閲覧の 許可や謄抄本の交付はいた しません。 電話による請求や営利を 目的としている場合は、原

戸籍法抜粋

戸籍法 戸籍の閲覧・謄本、 抄本、証明 第十条 何人でも、手数 料を納めて、戸籍簿の閲 覧又は戸籍の謄本若しく は抄本の交付を請求する ことができる。

全線複線電化促進へ

接続問題 新ルートにも重視

近年、人口の増加と宅地 開発が進み、町全体が大き く変ぼうするにいたるが、 大量輸送がでる交通機関 の整備は重要で急ぐ問題で す。 そのなかで、町内を南北 に縦貫する国鉄片町線は 「住民の足」として大きな 期待がかけられています。 町では、昭和四十六年十二 月八日に、六十年を目標とし 電化促進期成同盟会や南山 城総合開発協議会に加盟 し、交通網の整備を促進し ています。

府も積極的に協力

同盟会総 運動を活発に展開

国鉄片町線複線化促進期 成同盟会（大阪・東大阪・ 辺・精華・木津の京都側三 町が加盟）昭和二十七年三 月二十日設立。会長・川口 大東市長。の昭和四十九年 度総会が、去る六月六日午 前十時半から、大阪市内で 開かれました。 一方、町では長尾・木津 間の現行ダイヤを増強し、 通勤・通学者などの利便を はかってもらうことも大鉄 局へ働きかけています。

公害企業進出に規制

町づくり審 特別工業地区の指定

排水などの公害を出す恐れのある工場の進出 を規制するため、町内の準工業地域・工業地域 ・工業専用地域を都市計画法により「特別工業 地区」に指定しようと、その計画案を、去る五 月二十七日に開かれた町づくり審議会に諮問、 原案どおり答申されました。

承諾書
わたたくしは(理 由)
のため、戸籍謄抄本を必
要としますので、代理人
(氏 名)が請求するこ
とについて承諾しました
昭和 年 月 日
(市町村長) 殿
承諾者住所
氏名
年 月 日生

燃えないゴミ

区分して黒い袋に入れて出しましょう

決められた場所に
・必ず水きりをして
・収集日に出そう

みんなで協力……
住みよい清潔な環境

町に對する建設的な意
見や苦情などは……
留守番電話
2-4343

役場へ電
話される
方は……
代表
2-0111

町行事予定のお知らせ

ダイヤルを回すと、テープが自動的に回り、町の行事予定をお知らせするようになっています。

②4444へ
ダイヤルを回そう

「公害追放」へアタック

今回の町づくり審議会の「特別工業地区」の答申と、ことしの四月一日から町独自で「町工場等建設に関する公害防止指導要綱」を実施しています。これで、工場進出や建設には、公害対策上他市町ではみられないほど厳しい規制です。こんこの課題として既存工場に対する公害対策が重要視されます。

監視 既存の工場にも

農業用水の汚染を防止

町に寄せられた最近の公害、悪臭、大気汚染……の順に発生させている工場や事業所は、徹底した行政指導と監視をつづけ、さらに、町事業所実態調査を強化することとしています。

このなかで、汚水問題は、基準の遵守等の指導と立入検査を行なって「たれ流」の恐れのある、また、「し」を未然に防止するため発生を調査する町職員(防賀川で)

全力をそいでいます。しかし、町の工業系用途地域の隣接地は「農業振興地域」の整備に関する法律に基づき、工業系地域に立地する工業や事業所に対して、京都府公害防止条例よりも厳しい防止協定の締結をして、農業を保護する考えです。

そして、既存の工場や事業所に、徹底した行政指導と監視をつづけ、さらに、町事業所実態調査を強化することとしています。

ABISに比べて、水汚染が少なくなったというところで、これと安心して地域整備に関する法律に基づき、工業系地域に立地する工業や事業所に対して、京都府公害防止条例よりも厳しい防止協定の締結をして、農業を保護する考えです。

そして、既存の工場や事業所に、徹底した行政指導と監視をつづけ、さらに、町事業所実態調査を強化することとしています。

公害を監視していくことはたいへんなことです。しかし、住民の生活を脅かしてまで、企業が利潤を追求することは許されなことです。

家庭排水も河川を汚す一因であるという自覚とまわりの企業への監視が公害追放への町ぐるみ運動です。

町では、ことしの環境週間に、町内の主河川の水質を調査しました。

とくに今回は、PH・S・BOD・COD・アンモニア性窒素、硝酸性窒素などを中心とした生活環境項目で、現在の河川の水質が水稲の生育にどのような関係にあるかを調べました。

その結果、防賀川の上流では、BODとアンモニア性窒素が高く、馬坂川では合成洗剤の影響がみられました。

年々進む、河川の汚れ

水質調査の結果

生活排水

昔のように美しく水が澄んで、フナ、ドジョウ、エビがニ、シジミなどが棲んでいた小川に、と、年々魚が減り汚染度を深めていく。この原因は、河川の上流にある工場などの排水。

しかし、もう一つ考えなければならぬのが、わたしたちの家庭から流れる台所、洗濯機、風呂などの生活排水。

数年前からクロロゾックスが主成分である石中の酸素をなくしてしまふ、をふさぎ窒息死させるといいます。

油を原料とするABS(アクリル樹脂)の、また、アワが多いという、たしは、家庭(生活)排水について、もっと真剣に考え直さなければなりません。

いまでは、ソフト型ともいいます。

このことを考えると、わたしたちは、家庭(生活)排水について、もっと真剣に考え直さなければなりません。

いまでは、ソフト型ともいいます。

企業秘密と科学情報に武装された工場などを相手にする運動」が、七月一日から全国一斉に行なわれています。

この運動は、犯罪の防止と更生した人たちの更生についての理解を深め、みんなで力を合せて明るい社会を築くことが目的とされています。

今日社会は、「断絶時代」ともいわれています。このような社会のなかで、非行に走るうとす若者を、社会悪から守ろう

第24社会を明るくする運動

会に、それぞれの立場で、正しい行動をしよう。

犯している若者たちがわたしたちの周囲に多くいるはずだ。

わたしたちの手で、こんな若者を直さなければならない。

そのためには、若者を取巻く環境を良くすること、また、社会そのものをよくしなければなりません。

わたしたちの家庭、職場、地域社会に、それぞれの立場で、正しい行動をしよう。

愛の献血

ことしも全国一斉に7月1日から1カ月間『全国愛の血液助け合い運動』が展開されています。

以前は、買血の血液によって輸血されていたので、今は、みなさんの善意によって提供された、健康良質の血液を輸血用として保存、確保しています。

買血者による社会悪も、血液で商業を営んでいた預金制度もなくなりました。最近、血液の需要は増大しています。

とくに、保存血液の全成分を輸血する方法から、その患者の必要とする成分だけを輸血する方法に変わっています。

必要とする患者には血漿板だけを分離製剤して輸血

たとえば、心臓手術の場、く心配されていますが、合には、患者と同じ血液型、世界中で二百ccは日本だけの人が平均二十名程度、手、他は四百cc以上で術の前日に献血した新鮮な血液が必要です。

血液には、ABO式とRh式、百ccはその約1/20に相当する血液型があります。

昭和四十二年に建設業者のみなさん約五十人で献血組織(町建設協会献血推進協議会)を結成されました。

現在では、その会員も三百名を越えています。その間、十一回もの献血に協力されました。

また、町内の小・中学校の育友会のみなさんも献血組織を結成されて、献血運動に取り組んでおられます。

献血推進に大きな功績

昭和四十二年に建設業者のみなさん約五十人で献血組織(町建設協会献血推進協議会)を結成されました。

現在では、その会員も三百名を越えています。その間、十一回もの献血に協力されました。

また、町内の小・中学校の育友会のみなさんも献血組織を結成されて、献血運動に取り組んでおられます。

「第24社会を明るくする運動」が、七月一日から全国一斉に行なわれています。

この運動は、犯罪の防止と更生した人たちの更生についての理解を深め、みんなで力を合せて明るい社会を築くことが目的とされています。

今日社会は、「断絶時代」ともいわれています。このような社会のなかで、非行に走るうとす若者を、社会悪から守ろう

第24社会を明るくする運動

会に、それぞれの立場で、正しい行動をしよう。

「第24社会を明るくする運動」が、七月一日から全国一斉に行なわれています。

この運動は、犯罪の防止と更生した人たちの更生についての理解を深め、みんなで力を合せて明るい社会を築くことが目的とされています。

今日社会は、「断絶時代」ともいわれています。このような社会のなかで、非行に走るうとす若者を、社会悪から守ろう

第24社会を明るくする運動

会に、それぞれの立場で、正しい行動をしよう。

献血事業が確立されて、ことしで満十年目、それを記念する切手が発売されています。

献血事業が確立されて、ことしで満十年目、それを記念する切手が発売されています。

献血事業が確立されて、ことしで満十年目、それを記念する切手が発売されています。

献血事業が確立されて、ことしで満十年目、それを記念する切手が発売されています。

献血事業が確立されて、ことしで満十年目、それを記念する切手が発売されています。

献血事業が確立されて、ことしで満十年目、それを記念する切手が発売されています。

献血事業が確立されて、ことしで満十年目、それを記念する切手が発売されています。

献血事業が確立されて、ことしで満十年目、それを記念する切手が発売されています。

献血事業が確立されて、ことしで満十年目、それを記念する切手が発売されています。

献血事業が確立されて、ことしで満十年目、それを記念する切手が発売されています。

採血量は200cc

身体に異常なし

献血した場合、血液検査の結果、もし異常な反応が出たら、赤十字血液センターから本人へ通知されます。「二百ccも献血すると、健康上支障がないか」とよ

七月一日から一カ月間展開

身体に異常なし

献血した場合、血液検査の結果、もし異常な反応が出たら、赤十字血液センターから本人へ通知されます。「二百ccも献血すると、健康上支障がないか」とよ

七月一日から一カ月間展開

身体に異常なし

献血した場合、血液検査の結果、もし異常な反応が出たら、赤十字血液センターから本人へ通知されます。「二百ccも献血すると、健康上支障がないか」とよ

七月一日から一カ月間展開

身体に異常なし

献血した場合、血液検査の結果、もし異常な反応が出たら、赤十字血液センターから本人へ通知されます。「二百ccも献血すると、健康上支障がないか」とよ

七月一日から一カ月間展開

身体に異常なし

献血した場合、血液検査の結果、もし異常な反応が出たら、赤十字血液センターから本人へ通知されます。「二百ccも献血すると、健康上支障がないか」とよ

七月一日から一カ月間展開

身体に異常なし

献血した場合、血液検査の結果、もし異常な反応が出たら、赤十字血液センターから本人へ通知されます。「二百ccも献血すると、健康上支障がないか」とよ

七月一日から一カ月間展開

身体に異常なし

献血した場合、血液検査の結果、もし異常な反応が出たら、赤十字血液センターから本人へ通知されます。「二百ccも献血すると、健康上支障がないか」とよ

七月一日から一カ月間展開

交通安全教室

習慣づけること

交通安全の指導には、子供と一緒に行動して、正しい交通ルールを習得の行きかえりなどに、くり返し教え習慣化することがたいせつです。

母と子の交通安全教室

役場へお出かけ前に、ちょっとこれを

窓ロメモ

印鑑登録証明書が、いるとき

本人＝印鑑登録簿を持って

代理人＝本人の印鑑登録簿と本人の書いた委任状、そして代理人の印鑑をもって……

犬はつないで飼いましょう!

天

犬を買い上げます

大きつて印かんをもつて

町民生活部環境衛生課へ

(子犬500円)・(成犬800円)

(野犬300円)

住民協力の
たまもの



名峰甘南備の山なみと清
流木津川をめぐらす環境の
自然美と、由緒ある文化遺
産に恵まれた本町は、田園
都市、住宅都市として、急
激な発展を重ねてまいりま
した。

昭和四十六年六月、原田
町長は、さらに本町の発展
を図るため、向後四十年の
町政運営方針を示されまし
た。

躍進田辺町にふさわしい
新中央公民館の建設も、そ
の重点事業の一つでありま
す。

町議会は、この中央公民
館建設に、全会一致で賛意
を表し、以来住民各位のご
理解とご協力を得て、議会
・住民一体の支援につとめ
てまいりました。

本日、ここに府下にまれ
にみる新中央公民館しゅん
工・開館の運びに至りまし
たことを、議会・住民を代
表して心から喜びますと
もにこの建設にあたって、
多大のご苦勞をかけた
町長はじめ、関係各位に心
より敬意を表わすのであり
ます。

ごんごは、この中央公民
館の諸施設がおおいに活用
され、明るいまちの生活が
なつくりの寄与をいたしま
すことを期待して、ご挨拶
いたします。

町議会議長
藤本 菊松

社会教育
センターとして



文化のシンボル

中央公民館

コミュニティ
づくり



かねてから念願であった
町中央公民館が、このほど
立派に落成をみましたこと
は、まことに意義深く感慨
無量なものがあります。
本建設にご努力くださった
町長はじめ、関係各位に
深い感謝と敬意を表するも
のであります。

公民館活動の究極の目的
は、コミュニティづくり
にあることはもちろん、そ
れを中心に種々の計画が住
民の理解と協力のもとに、
中広く進められなければな
りません。

従来、この活動が十分に
あったとは言えません。
活動の低迷のなかにあ
りながら、今回の落成によ
り、本町の社会教育の中核
として、新しい展望がみら
れますことを期待しますと
ともに、ごんご、公民館活
動の源泉となることを念願
しお祝いの言葉といたしま
す。

公民館運営審議会委員長
伊藤 長府
関係するものとして覚悟を
新にし、さらに一層の努力
をいたします。

覚悟を
新たに

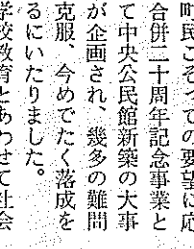

町民こそこの要望に
え合併二十周年記念事業と
して中央公民館新築の大事
業が企画され、幾多の難問
を克服、今めでたく落成を
みるにいたりしました。
学校教育とあわせて社会
教育の重要性は今更申すま
でもありませんが、今日ほ
ど認識の高められてきたこ
とはないと思えます。

社会教育の焦点は整備さ
れた公民館にありますが、
毎年開催される府下の公民
館大会での重要事項の中心
問題は公民館建設促進に関
するものからみていかにか
難事業にあるかを知ること
ができます。

しかし、我が町におきま
してかくも立派な公民館の
落成をみるにいたりした
ことは、全く町民各位のご
熱意と関係当局のご理解と
ご辛苦の賜と存し深甚なる
敬意と謝意を表します。

わたくしども社会教育に
関係するものとして覚悟を
新にし、さらに一層の努力
をいたします。

をいたしたいと存じます。
社会教育委員長
杉本寿万蔵

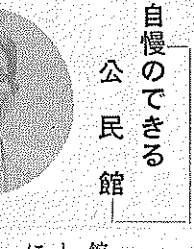

自慢のできる
公民館

他に出るたびに、いつも
はずかしい思いをしていた
中央公民館が、町当局、町
教委、議会人らの構想、努
力を得て、ここに公民館が
できあがり、心より感謝
いたします。

この館を維持・活用する
住民としての責任も重大で
あることを痛感いたします
文では長くなりますので
腰折れを恥じず、素直に歌
いあげます。

山城のこゝ
山背の丘の辺に
われらの つどいの
へそ 生れにけり

故きをたずね
新しきを知り
ことばはに
残され城の
いまひらかれぬ

ほととぎす
昨日も今日も
さきこえ来て
我が住む里は
よしと思ひぬ

文化財保護委員会委員長
南 元彦

生涯教育の
道場に

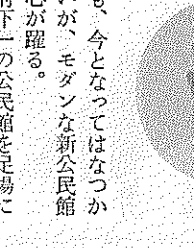

館も、今となつてはなつか
しいが、モダンな新公民館
に心が躍る。
府下の公民館を足場に
町社会教育の一層の充実発
展を祈る。
敗戦直後、日本で初めて
「公民館」という言葉を使
い「公民館」を各地に設置す
ることを提唱されたのは、
当時、内閣参事と日本民族
独立運動の会長である藤森
清一朗氏です。

文化協会会長
中川 健三

我々老人の久しく待望し
ておりました中央公民館落
成をお祝い申し上げます。
町長さんをはじめ、関係
各位のご尽力に深く謝意を
表します。

我々老人は、ここを生涯
の教育の道場とし、社会奉
仕精神をきたえ、人生を生
きがいのあるものにする所
存です。

天地自然は幾千年変化は
ないが、高度経済の成長に
より世相の移りは目まぐる
しく、これに対処するため
にも老人大学・交通教室・
老人福祉活動等を行ない、
老人福祉問題の仕上げの場
として修養と研究を重ね、
上司のご指導を受けつつ老
後を楽しく暮らせるよう希望
するにやしません。

郷土史会では、機会ある
ごとに、「町の中心的研究
の場を」と主張してしまし
た。

町当局では、中央公民館
を田辺の中心部に建設を決
められ、工事も順調に運び
実に入居するその感奮を表
わし、ここに完成したので
あります。ごんごうれしい
ことはなく心からお祝い申
し上げます。

室に飾られることを望みま
す。
郷土史会長
川崎 利一

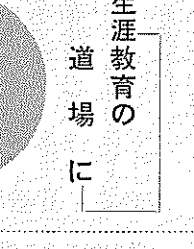

我々老人の久しく待望し
ておりました中央公民館落
成をお祝い申し上げます。
町長さんをはじめ、関係
各位のご尽力に深く謝意を
表します。

我々老人は、ここを生涯
の教育の道場とし、社会奉
仕精神をきたえ、人生を生
きがいのあるものにする所
存です。

天地自然は幾千年変化は
ないが、高度経済の成長に
より世相の移りは目まぐる
しく、これに対処するため
にも老人大学・交通教室・
老人福祉活動等を行ない、
老人福祉問題の仕上げの場
として修養と研究を重ね、
上司のご指導を受けつつ老
後を楽しく暮らせるよう希望
するにやしません。

郷土史会では、機会ある
ごとに、「町の中心的研究
の場を」と主張してしまし
た。

町当局では、中央公民館
を田辺の中心部に建設を決
められ、工事も順調に運び
実に入居するその感奮を表
わし、ここに完成したので
あります。ごんごうれしい
ことはなく心からお祝い申
し上げます。

町当局では、中央公民館
を田辺の中心部に建設を決
められ、工事も順調に運び
実に入居するその感奮を表
わし、ここに完成したので
あります。ごんごうれしい
ことはなく心からお祝い申
し上げます。

町当局では、中央公民館
を田辺の中心部に建設を決
められ、工事も順調に運び
実に入居するその感奮を表
わし、ここに完成したので
あります。ごんごうれしい
ことはなく心からお祝い申
し上げます。

珍名さん御招待
南部正太郎



「この建物にびつたりの方が見つかりました
の……」

館内の設備もなかなかの
もので、例えば調理室一つ
をみてもゆきとどいたもの
で、研修の場として、うっ
つけに出来ていて感心し
ています。

これからは、会合するに
しても、おちついた、広々
とした部屋で討議すれば、
おのずから良い意見・考え
がとび出し、実現の
日までいろいろと構想をね
ていまして、
そして一番のりに心をは
ずませていきます。

大きな行事をやるときに
は、大会議室は多数の人が
収容出来るので、今年の文
化祭など、いまから楽しみ
にしています。

公民館を
核として

わたくし町民待望の
中央公民館の完成をみて、
心からお祝いを申し上げます。

わたくし町民待望の
中央公民館の完成をみて、
心からお祝いを申し上げます。

子育ての
育成に



この文化都市田辺の町
の公民館完成をみて、われ
れ育友会は、会員相互の研
修の場として、また会員相
互の交流の場として利用さ
せていただく事を願望し、
よりよく育友会が発展する
よう、なお一層努力をする
事を誓い、完成のお祝いの
言葉とします。

田辺中学校育友会長
中尾 吉巳

この公民館が町民の文化
活動の中心として、フルに
活用され、建物をほこるだ
もにお喜び申しあげます。
新しく建てられた公民館
は図書館をはじめ、数々の
近代的な設備がされてお
り、また恵まれた環境でし
あわせに思ひます。

今までは、研修会といっ
ても町外に出かけた事が多
かったが、町に立派な公民
館ができ、ごんご、子供会
育成の場として、いろいろ
の講演会、研修会などを催
して、みんながともに寄り
集まり、ともに助けあって
大いに利用したいと思いま
す。この成果が立派に実つ
て結ぶことを望んでいま
す。

子供会連絡協議会長
菊田 学

子供会連絡協議会長
菊田 学

子供会連絡協議会長
菊田 学

完成に寄せて

コミュニティの場 外周壁は、周囲の緑にマ
ッチした落ち着いたつやけしの吹付タイル、この
位置から城南平野が一望でき、公民館の近辺に
は、田辺中学校、山城田辺郵便局、田辺警察署
などがあり、また隣接して田辺公園が計画され
ています。

将来、町のコミュニ
ティの場として各方
面から注目されること
でしょう。

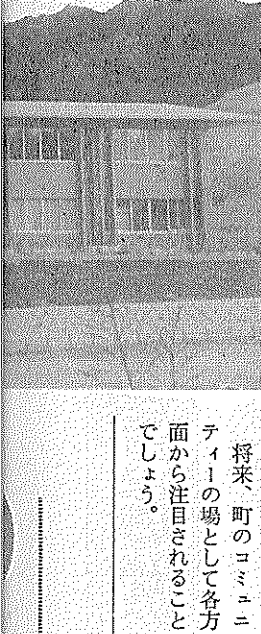

みなさまのご尽力で田辺に、社会教育法にもとづいて、公民館は、市町村その他一定区
の振興、社会福祉の増進に
なす。

町のみならず、長年待ち望んでおりました新しい中央公民館が、めでたくしゅん工しましたことは、限りない喜びであります。

町当局の社会教育への深いご理解によって巨額の経費を投入し、町のみならずの多様な要求にこたえるべく、社会教育センターとしての機能を遺憾なく発揮出来るよう配慮され、府下でも誇り得る施設として完成されました。

本館が教養と情操をゆたかにするみなさまの和合の場として、本町の生活文化向上に大いに役割をはたすものと信じます。

こんにちは、町のみなさまに活用され、親しまれ、愛される中央公民館となることを願っています。

町教育委員会委員長 奥西 幸夫

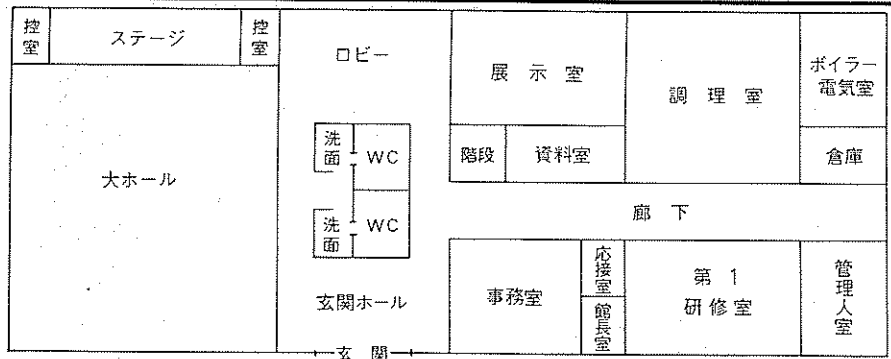

各室のごあんない

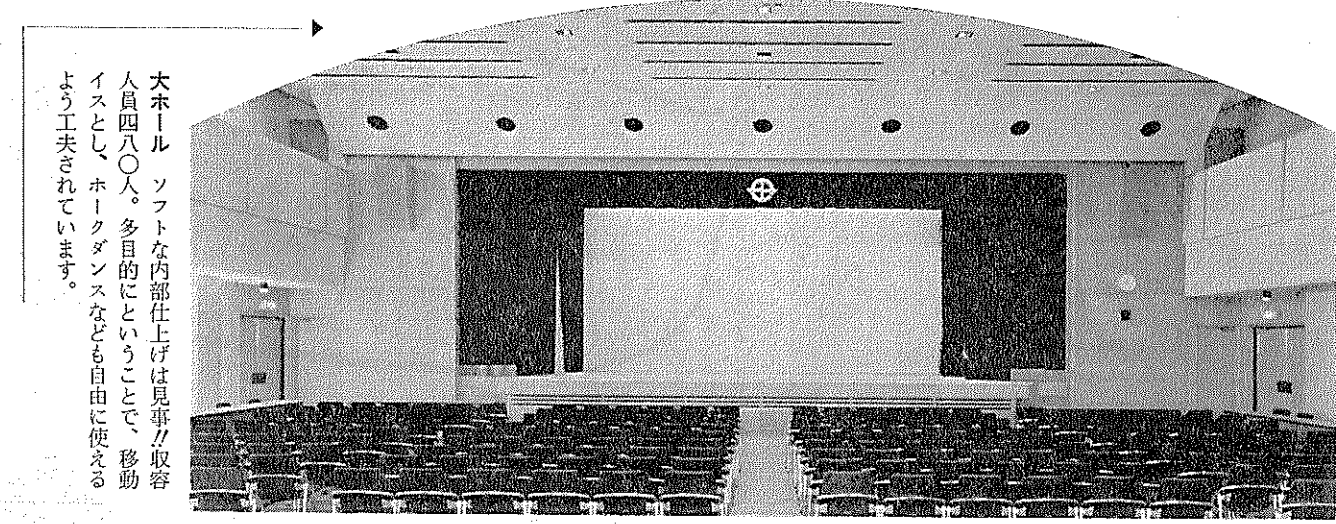
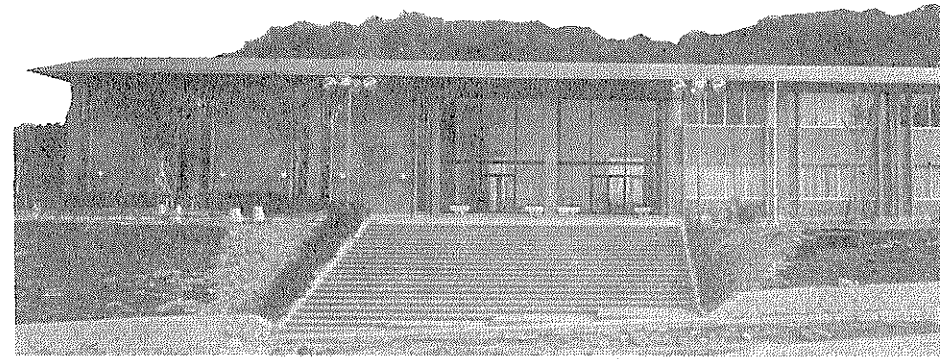
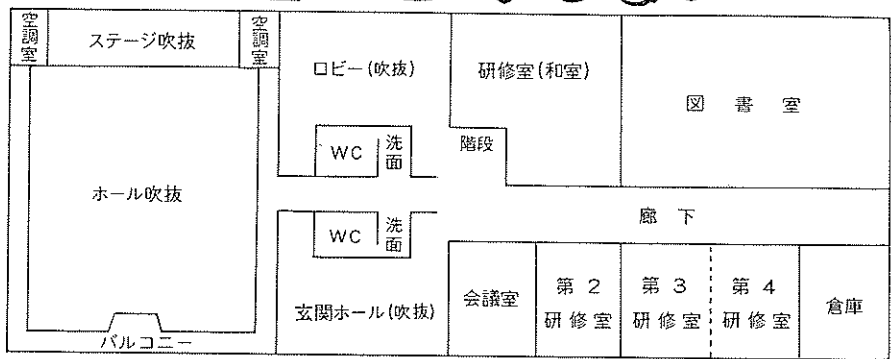

大ホール ソフトな内部仕上げは見事な収容人員四八〇人。多目的にとりうごころ、移動イスとし、ホークダンスなども自由に使えるよう工夫されています。



公民館はご承知のよう
まことに同慶に存じます。

「に育てよう」
よび文化に関する各種の事業を行い、もって住民の教養の向上、健康の増進、情立と住民の自治能力の向上を理念としなければならぬ公民館になじんでいただく機会に、さらにはこの場を活用していただくようお願いいたします。

中央公民館長 福味 定雄



調理室 他では見られない広いスペースと備品がいきどき、清潔な感じ。

廊下と洗面所 一、二階ともPタイル張り巾三mで、天井は不燃ボードのジプトーン張り、消火栓や非常口の案内灯が各所に設けられ見やすい(左)。モザイル張りで一、二階のほぼ中央にあります(下)。



玄関 レンガ色の石段の両側には、町の花「ひらどつつじ」を配し、登りつめたあたりから、タイル張りの玄関ポーチはスペースも広く、ゆったりとした感じ。

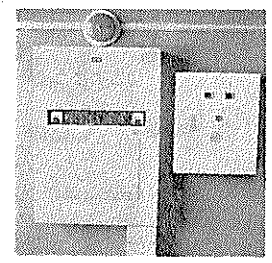

和室 「純日本のふん風」な造り。二四帖の大広間と三帖、六帖の計三室、茶道、華道教室に使われます。

防火設備万全 管理入室に設けられた自動火災報知機は、各室から火災が発生するとランプがつく(右)消火栓とあり、防災設備は万全です。

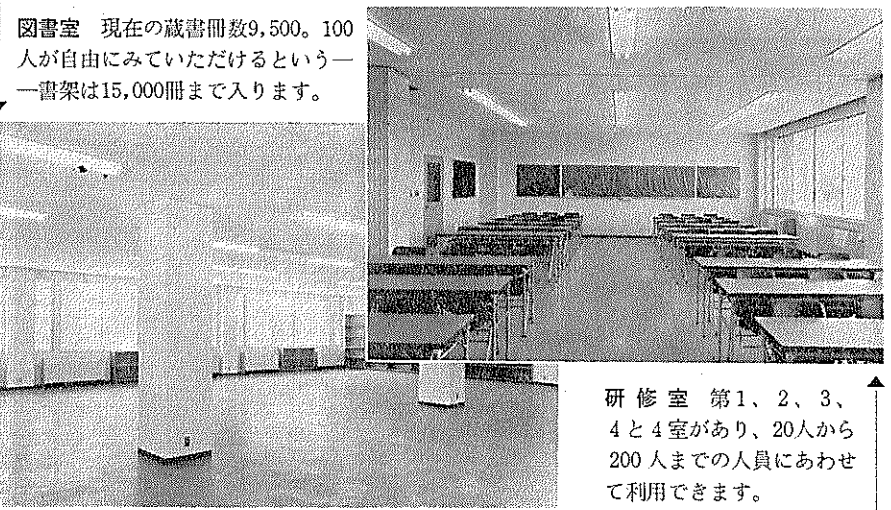

図書室 現在の蔵書冊数9,500。100人が自由にみていただけるという一書架は15,000冊まで入ります。

研修室 第1、2、3、4と4室があり、20人から200人までの人員にあわせて利用できます。



出水に備えて、土俵づみに汗を流す隊員

木津川で水防訓練

梅雨明けは下旬

去る六 訓練に取り組み隊員は
月十日、ちは、汗と砂にまみれな
午前九時 から本番さながら、真剣
から約二 そのものでした。

時間半、近鉄京都線木津 時から正午まで、同場所
川鉄橋上流約五百メートル で、町消防署員と町役場
の河川敷で、水防訓練 消防隊員が、水難救助訓
を行ないました。 練(人工呼吸法と溺者救
訓練には、町消防署員 出法)を行なう予定で
二十八人と、町役場消防 これで、大雨にも水難
隊員十一人が参加しまし にも本番に万全です。
た。 京都気象台の話では、
堤防の決壊や地すべり 時などの土俵積みや釜段
工法、防水シート工法な は今年並で三三九、くら
ど、それぞれの被害状況 い、また、七月下旬には
にあった防護の訓練をし 梅雨が明けるといこと
ました。 です。

一級障害も対象

国民年金 障害届 支給範囲がひろがる

国民年金

国民年金の 障害届社年金
支給範囲がひろがる

一定額以上の年間所得が ところが、昨年の法律改
あつたり、年額十万元以上 正で、ことしの四月以降は
の公的年金受給者は支給が 停止されず(なお、公的
年金のなかでも戦争公務に やケガの初診日が、昭和三
十六年四月一日前か、また は、二十歳前であった人で
すに障害者となつてゐる 支給) また、国民年金で二種類
人

こんな方が 支給の対象

(一) つぎの人の場合は、国 民年金に加入してゐたか
どうかを問いません。
① 傷病の原因となつた病氣
やケガの初診日が、昭和三
十六年四月一日前か、また は、二十歳前であった人で
すに障害者となつてゐる
支給)

ちよつとした手続きで 安心して年金がうけられます

この二級障害届社年金は 現在、月五千元(老令福祉
年金額と同額)ですが、裁 定請求書に診断書を添えて
請求してください。
くわしくは、町民生部住 民課国民年金係へ。



消火器の種類と用途

火災の初期の際に使用する 消火用の器具としては、
水バケツ、消火器、乾燥砂 などがあつて、
「初期」とされるのは、
木造住宅の室内では、床面 近くで発生した火が建具や
壁に燃え上るまでで、天井 に着火し、急速に燃え上る
状態になると、初期消火用 器具では、消すことが不可
能です。

種類	名称	火災の種類	器具上の表示
A	火災(普通火災)	木材、紙、布等が燃える	白の円形標識
B	火災(油火災)	ガソリン、油脂類が燃える	黄の円形標識
C	火災(電気火災)	電気機器等の火災で、消火の時 感電する恐れのあるもの	青の円形標識

「初期」消火には有効 「日ごろの反復訓練を」

消火器の初期消火に有効 使用するには①火災の早期
発見②簡単に操作できる消 火器具③日頃の訓練が必要
です。

消火器の種類を選ぶのは 操作の簡便さ、管理の容易
さなどを考えることが必要 です。
非常に使用するため、
火災が起つてから、使用
訓練に参加することも方法
の一つです。

果がみられます。 たえば、食事のときに
「はし」で飯を食べるよ うに、反復訓練によつて、
自然にその行動ができ、 有効適切な判断を可能にさ
せます。

法を覚えるといふのは、雨 に濡れてからカサをさすの
と同じことではないでしょ うか。
ただ説明書だけ読んでお くのではなく、一度は実際
に放射してみるか、また、
訓練に参加することも方法
の一つです。

粉末消火器の場合でも、 台所とかしめり気の多い場
所では、有効期限がかなり 早くなります。
普通、泡消火器の有効期 耐久性が違い、また、トイ
限は一年間ぐらいで、粉末 レや台所のような湿気が多
いところは、容器もいため
れます。

総合病院設置を促進

本年度の方針をきま

南山城総合開発協議会 加盟(会長・渡辺宇治
(宇治・城陽の二市と八幡 市長)は、去る六月六日に
・田辺・井手・宇治田原・ 宇治市で総会を開きました
久御山の五町(昭和三五 町からは小田助役らが出
年十二月二十七日設立) 席、他市町からの代表ら約
は昭和四十八年十月十五日 五十人が集まりました。

この協議会は、南山城地 方の総合開発事業を促進す
るために組織されています 開発と急激な人口増加から
生じる諸問題(産業廃棄物 処理、下水処理、道路、墓

本年度の運動方針は、伝 染病隔離棟の設置及び総
合病院化の促進を重点目標 にしています。

このほど行政管理局長官 の相談に応じています。

行政相談員に 木原・池永さん

南山城総合

本年度の方針をきま

この協議会は、南山城地 方の総合開発事業を促進す
るために組織されています 開発と急激な人口増加から
生じる諸問題(産業廃棄物 処理、下水処理、道路、墓

本年度の運動方針は、伝 染病隔離棟の設置及び総
合病院化の促進を重点目標 にしています。

このほど行政管理局長官 の相談に応じています。

行政相談員に 木原・池永さん

税金なんでも相談

私はパートで、ある会社に勤め ています。昭和四十八年の私
の給与収入金額は、三十四万円でした ので、主人の所得から配偶者控除の適
用を受けました。
昭和四十九年分の私の年収が四十五 万円ぐらいになると思いますが、配偶
者所得はいくらに改正されましたか、
また、いくらまで所得税はかかりませ んか?

ことしは国税の改正があつて、主婦のペー ントの年収は六十三万七千五百円以下まで、配
偶者控除を受けられます。
控除額は、十五万円から二十万円に引き上げら れ、また、年収六十七万円以下は所得税はかかり
ません。
控除後は、二十三万二千五百円となります。

各種相談

行政相談 国・府・町の行政の相談
とき 毎日(土曜日午後、日
祝日は除く)
八・三〇)十七・〇〇
役場(住民課相談係)
結婚相談 結婚の相談
とき 毎週火曜日
十三・〇〇)十六・〇〇
社会福祉会館(役場西側)
悩み・心配ごとの相談
とき 毎月五日・二十日
十三・〇〇)十六・〇〇
(ただし休日のときは翌
日)
社会福祉会館(役場西側)

町関係

- 池田川河川改修工事 (河原)
- 山垣外線道路改良工事 (東林)
- 田辺池内防火水槽新設工事 (田辺)
- 公営住宅新築工事 (三山木)
- 田辺東小学校体育館新築工事 (東)

府関係

- 枚方精華線道路修繕工事 (水取)
- 八幡木津線道路修繕工事 (田取)
- 枚方精華線開発道路改良工事 (水取)

ただいま 工事中

投稿歓迎

ご意見や俳句、詩集などお寄せください

本紙に、みなさんからの、ご意 見・ご質問、また文芸欄などを企
画しています。
どしどしご応募ください。
☆ご意見やご質問は、建設的なも ので三百字以内にとめてくだ
さい。
☆文芸欄には、俳句・短歌・詩集 などなんでもけっこうです。
(住所氏名明記)
☆書画・こつとう・盆栽などを お持ちの方は、本紙で紹介させて いただきます。お気軽にご連 絡ください。(匿名可)
◎申し込みおよび連絡先 町総務部企画広報課
◎申し込みは随時です。
◎掲載のものには粗品をさしあげ ます。
◎原稿はお返しいたしません。



「彼とは年に一度しか会えなかつたのよ」
「七ツさまみたい」

「ごもかたりと手紙はこんどに」

「あの人とどうも結婚する」

「おめでとう」

74.7 町政カレンダー

日・曜	こよみ	町の行事	日・曜	こよみ	町の行事
1月	国民安全の日 夏季食品一斉検査月間 祭の血液助け合い運動 社会を明るくする運動 こどものいのちを守る運動	乳児相談(野宮第2集会所9:00~15:00) 民謡教室(中央公民館13:30~16:00) 田辺小プール開き(10:00~12:00) 三山小プール開き・登校地域指導 田辺中地域別懇談会(20:00~22:00)	16火	やぶ入り 瀬の週刊	普賢寺小仏閣学習5年生<17日16:00まで>(8:00~) 草内幼稚園保育参観(10:00~) 大住小個人懇談会<18日まで>
2火		乳児相談(三山本福祉会館9:00~12:00)	17水		書道教室(中央公民館10:00~12:00) 詩吟教室(20:00~22:00) 田辺中臨海学校<19日まで> 田辺東小地域別懇談会 田辺小仏閣学習5年生<18日まで> 三山小個人懇談会<18日まで>
3水		乳児相談(草内公民館9:00~12:00) (東 13:30~15:00) 書道教室(中央公民館10:00~12:00) 詩吟教室(中央公民館20:00~22:00)	18木		草内小青年会地区集会・学級懇談会(13:30~)
4木		乳児相談(草内公民館9:00~12:00) 大住小5年生保護者会<林間説明会>(14:30~16:00) ろうあ者講座(後援厚生会19:30~21:30) 普賢寺小プール開き 田辺中期末テスト<6日まで>	19金		三才児童健康診査(田辺労働セツルメント10:00~15:00) 普賢寺小成道懇談会(13:30~)
5金		乳児相談(後援厚生会9:00~15:00) 田辺幼稚園七夕会・保育相談日(9:00~10:00・10:00~15:00) 三山小体育館開き祝賀会(13:00~16:00) 草内小プール開き	20土		海の記念日 勤労青少年の日 土用の丑
6土		田辺老人大学(田辺老人会館13:30~16:30) 田辺東幼稚園保育参観<七夕会>(9:00~) 草内幼稚園誕生会・七夕会(10:00~11:30) 大住幼稚園 田辺東小3・4年生父兄学習会(13:00~12:30)	21日		飯岡老人大学(飯岡公民館13:30~16:30)
7日	七夕 小暑	参議院通常選挙投票日(7:00~19:00) 野球大会(田辺中学校9:00~18:00)	22月		民謡教室(中央公民館13:30~16:00) 田辺東小5・6年生生研学習<23日まで> 草内小臨海学校<23日まで>
8月		民謡教室(中央公民館13:30~16:00) 田辺東小安全の日	23火	大暑	母親教室<後期>(田辺区公民館13:30~16:00) 茶道教室(中央公民館13:00~15:30)
9火		松井ヶ丘家庭教育学級(松井ヶ丘公民館10:00~12:00) 茶道教室(中央公民館13:00~15:30) 山崎上大会(田辺中8:30~16:00) 三山小地域別教育懇談会<12日まで>(20:00~22:00)	24水	地獄ぼん	書道教室(中央公民館10:00~12:00) 詩吟教室(20:00~22:00) 田辺小地域懇談会 <26日まで・29日~30日まで>(20:00~22:00)
10水	国土建設週間	書道教室(中央公民館10:00~12:00) 水取老人大学(赤取公民館13:30~16:30) 詩吟教室(中央公民館20:00~22:00) 南山東洋人学級(三山本福祉会館20:00~22:00) 普賢寺小学習発表会・参観日(9:00~9:30) 田辺東幼稚園保育参観<たん生会>地域懇談会(9:00~10:30) 大住小青年会全体集会(13:30~16:00) 草内幼稚園懇談会<12日まで>(13:00~15:00) 草内小参観日(13:50~15:00)	25木		離乳食大冒険(田辺労働セツルメント13:30~15:00)
11木		田辺東幼稚園個人懇談会<17日まで>(11:00~15:00) 田辺中3年生球技大会	26金		昭和49年度分町民税第1期分並びに固定資産税第1期分督促 (天王公民館9:00~11:30) (高松 9:00~11:30) (打田 13:30~16:00)
12金		一体ヶ丘婦人学級(一体ヶ丘公民館10:00~12:00) 水泳教室(田辺小学校15:30~17:00) 田辺小プール監視講習会<対象・育友会員>(15:00~) 田辺中球技大会	27土		昭和49年度分町民税第1期分並びに固定資産税第1期分督促 (松井ヶ丘公民館9:00~11:30) (飯岡 9:00~11:30) (薪岡 9:00~11:30) (健康村 13:30~16:00) (一休ヶ丘 13:30~16:00)
13土	ほんのり日	中央公民館開館祝賀会(中央公民館13:00~16:00)	28日		親子美術教室(中央公民館14:00~16:00) 昭和49年度分町民税第1期分並びに固定資産税第1期分督促 (三山本福祉会館9:00~11:30) (興戸公民館9:00~11:30) (新田東住宅 9:00~11:30) (高木 13:30~16:00) (飯岡戸 13:30~16:00) (野宮第1集会所13:30~16:00)
14日		野球大会(田辺中学校9:00~18:00) 中学校郡大会 <バレー・ソフト・テニス・サッカー・野球・バスケット>	29月		民謡教室(中央公民館13:30~16:00)
15月	うらばん	民謡教室(中央公民館13:30~16:00) 田辺中球技大会(10:20~12:00) 田辺小地域伸長会(10:40~11:25) 三山小安全の日<避難訓練> 田辺幼稚園個人懇談会<17日まで> 大住幼稚園避難訓練 草内小 安全点検 普賢寺小安全教育	30火		
			31水		書道教室(中央公民館10:00~12:00) 詩吟教室(20:00~22:00)

蓮の池
うまくかくれし
あお蛙
竹伸びぬ
声をたよりに
古寺尋ぬ
もろこしの
骨たくましく
陽を被る

「嫁いた娘」
新田辺西住宅
吉田ナチエ

一つ違いの姉妹
幼いころ
いつも揃いの服と靴を
はいていた姉妹
お寺の緑日に
揃いの浴衣と兵ご帯が
可愛かった姉妹
よくけんかをしたが
仲の良かった姉妹
お揃いのランドセル姿が
なつかしい

救急
水に親しむるときは、このような悲惨な事故のないよう、つぎのことに注意してください。
①睡眠不足や過労気味の場合、水に入らない。
②飲酒して泳がない。
③水に入る前には、必ず準備体操をする。

水の事故
このことから、自分の口へという方法があり、の事故に備えて、各自で自分の口を仮死者の口に当てて息を吹き入れる。

健康
日ごろ健康を維持するには、消費がさかんにあります。人には一人倍、人それぞれ精密に医者の診いものが一番だという方が、信をもっている。断にやらなければ判断はできません。
甘いものは、ビタミンB₁の浪費。梅干しやマヨネーズで、青い野菜をたくさん食べると、体内でB₁が必要になります。

住
ふとんや衣類の虫干しは、と湿度が居すわってしまへ、ドライヤーを使って徹底に乾燥させます。

食
二十三日は、よみかけてうなぎを食べる。土用の丑(う)のようにすすめた話は有名で、代から暑さに負けない体力をつけるには、何を食べても、あてにはなりません。油料理が一番が、一説には蜀山人(太田南歌)俳人)ともいわれています。

衣
梅雨が明け、応片すみに積み上げておいて、二十日土用の入りで、うごともありますから、たら、どこので、また翌日干し直すよう。この日から十八日間、つまり、完全に干し上げてから、八月六日までのあいだに、虫干しを入れたら、すませたい仕事に、ないようには、なほ、皮製品は、じかに、日にあてますと、こわばる。形がくずれますから、風通しのよいところで陰干しにします。

虫干し
梅雨時は、に日にあてますと、こわばる。形がくずれますから、風通しのよいところで陰干しにします。

風通し
梅雨のあいだに、やタタミに水気がついたと、検して、そろそろ近づくと、台風シーズンに備えましょう。