11/15 平成24年（2012年） No.711

広報 Public Relations Kyotanabe City

京たなべ

発行／京田辺市
〒610-0393京都府京田辺市田辺80
☎(0774)63-1122 FAX(0774)63-4781
HP http://www.kyotanabe.jp/

市の人口 平成24年11月1日現在

世帯数	25,918世帯
男	31,891人
女	33,549人
合　計	65,440人

合唱とオーケストラによる「第九」コンサート

市民文化祭・同志社クローバー祭・緑化で楽しむ２日間
市民・学生が集いにぎわう

同志社クローバー祭で人気を集めた府立田辺高校のミニSL
㊨模擬店も多数並んで市民もたくさん来場しました

㊤中央公民館でフラダンスを披露するサークル
㊧3日の緑化まつりでは植木市が盛況

11月3・4日の2日間、田辺中央体育館周辺では市民文化祭・緑化まつりが、同志社大学京田辺校地では同志社クローバー祭が開かれ、たくさんの市民・学生でにぎわいました。

市民文化祭では、中央公民館の大ホールで舞踊・フラダンスなどの披露や、田辺中央体育館で絵画・写真などが展示され来場者を楽しませていました。さらに今年は「第九」コンサートが特別企画され、同志社女子大学新島記念講堂で合唱団員162人とオーケストラによる壮大な演奏が行われました。また、緑化まつりでは、植木市に行列が。購入した苗木や花を手に育てるのが楽しみと、家族連れでにぎわいました。

一方、同志社大学京田辺校地で開かれた同志社クローバー祭は、特設ステージで演劇やマジックショーが行われたほか、巨大迷路などのアトラクションや模擬店が多数設けられ、学生はもちろん市民も一緒に楽しんでいました。

京セラが甘南備山を保全
保存会とモデルフォレスト協定を結ぶ

市と㈳薪甘南備山保存会は11月7日、京セラ㈱・京セラ労働組合・府・京都モデルフォレスト協会とともに、甘南備山（約88ヘクタール）で京都モデルフォレスト運動を展開していく協定を結びました。

同運動は、森の恵みを受けている府民みんなで京都の森を守り育むことを目的とし、地域・企業・行政が協働し利用保全活動に取り組みます。

甘南備山は、豊かな自然が残る、市民にとっても親しみのある里山です。今後は、京セラ㈱と同社社員のみなさんと共に甘南備山を間伐などで守り、地球温暖化防止や景観の維持・形成に取り組んでいきます。

問合せ先＝農政課（☎64・1362）

遠足などでも親しみのある甘南備山

省エネ・節電 冬もご協力を

冬は、暖房器具の使用が増え、照明時間が長くなるなど、エネルギーの使用量が増える季節です。二酸化炭素の排出による地球温暖化を防ぐため、ライフスタイルを見直し、今年も冬の省エネ・節電に取り組みましょう。

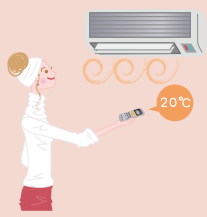

◆家庭での省エネ・節電ポイント◆

【暖房】
- 室内温度は20℃を目安に設定。運転時は扇風機を天井に向け風を送り、暖かい空気を循環させる
- 重ね着・膝掛けなどを活用する

【テレビ】
- 画面の輝度を下げ、必要な時間以外は消す
- 省エネモードに設定する

【照明】
- 不要な照明はできるだけ消し、照度を落とす
- 白熱電球をLED電球など省エネ型照明に取り替える
- カバーを小まめに掃除する

【そのほか】
- 冷蔵庫は設定を弱にし、扉の開閉時間を減らす
- 炊飯器・電気ポットなどでの保温を控える
- 風呂は続けて入るようにする
- シャワーは流したままにしない
- 電化製品を買い替えるときは、省エネ性能が高いものを選ぶ
- 車の運転は急な加速や減速を少なくし、アイドリングストップなどを心掛けるエコドライブに
- バス・電車など公共交通機関の利用を心掛ける

【問合せ先】
環境課（☎64-1366）

くらしの情報
Information for Residents

記号の見方
㊐＝対象、㊊＝内容、㊓＝人数
費＝費用、申＝申し込み
✉＝メール、HP＝ホームページ
問＝問合せ先、問＝問合せ先＋申込先

市への郵便物は、「〒610-0393　○○課」で。時間は24時間表記です。

お知らせ

歳末くらしの資金貸し付け

社会福祉協議会は、歳末くらしの資金の申し込みを受け付けます㊐本市に住民登録があり、1年以上居住する世帯で、暮らしに必要な生活・療養資金などが一時的に必要な人。ただし、夏期・歳末くらしの資金償還が済んでいない人、市貸付金（生活更正資金など）や公的扶助（生活保護など）を受けている人を除く㊊1世帯10万円以内申12月3日(月)～7日(金)9時～16時（12時～13時を除く）問社会福祉協議会（☎62-2222）

都市計画審議会の傍聴

12月19日(水)14時から、市役所5階全員協議会室㊊学研同志社地区の地区計画について（建築物の壁面の位置の制限）㊓先着10人申当日13時30分までに受け付け問都市計画課（☎63-1219）

京都府南部豪雨災害被災住宅の補修費を助成

京都府南部豪雨災害で被害を受けた住宅の補修費用を助成します㊐8月13日から18日までの同災害で、床上浸水・破損した住宅の補修費用。床下浸水によるものを除く㊊上限50万円（破損程度によっては150万円）申申請書に、り災証明書・契約書などの経費が分かる書類と、住民票などの被災住宅に住んでいたことが確認できる書類を添えて持参問開発指導課（☎64-1341）

火葬料補助の申請は許可日から6カ月以内に

市民が死亡・死産した場合の火葬料を補助します㊊申請者が負担した火葬料から、利用した火葬場がある市町村の住民が負担する火葬料を差し引いた額の2分の1。上限3万円申申請書に火葬許可証・火葬料領収書の写しを添え、火葬許可日から6カ月以内に提出問環境課（☎64-1366）

毒物劇物危害防止運動

毒物や劇物は農薬・燃料など、私たちの身近な場所で使用されていますが、吸引・接触による中毒など人体への影響が強く、取り扱いには十分な注意が必要です。毒物や劇物を取り扱うときは、次のことを守って正しい使用・保管管理・廃棄を行いましょう▼鍵の掛かる専用の保管庫に入れる▼容器や保管場所には「医薬用外毒物」「医薬用外劇物」と表示する▼飲食物の容器には入れ替えない▼決められた方法で廃棄する▼常に在庫を確認し、万が一盗難・紛失した場合はすぐに警察へ通報する問山城北保健所（☎21-2912）

住宅用火災警報器の設置・点検を

すべての住宅には住宅用火災警報器の設置が義務付けられています。大切な命や財産を守るため、寝室・階段・台所などに設置し、万が一の火災に備えましょう。すでに設置している場合は、1カ月に1回または3日以上留守にしたら正常に作動するか点検しましょう。なお、消防署から販売・点検業者を派遣することはありません問消防本部（☎63-7826）

健康・福祉

難病相談（膠原病）

12月10日(月)13時～15時30分、山城北保健所（宇治市）㊐膠原病（全身性エリテマトーデス・慢性関節リウマチ・強皮症・多発性筋炎など）およびその疑いがある人と家族㊓㊉国立病院機構宇多野病院リウマチ・膠原病内科診療部長の柳田英寿さんによる個別相談・指導・助言㊓6人申11月20日(火)から☎で受け付け問山城北保健所（☎21-2911）

認知症予防と介護についての講演会

11月30日(金)13時30分～15時30分、女性交流支援ルーム㊊テーマ＝認知症予防と介護について～明るく・頭をつかって・あきらめない～。講師＝NPO法人認知症予防ネット理事長の高橋実結樹さん㊓先着15人費無料申☎で申し込み問女性交流支援ルーム（☎65-3709）

視覚障がい児者同行援護従事者養成研修

▼一般課程＝平成25年2月22日(金)・23日(土)、3月1日(金)・4日(月)・5日(火)▼応用課程＝同年3月1日(金)・5日(火)・8日(金)。いずれも京都ライトハウス（京都市）ほか㊐視覚障がい児者の同行援護事業に府内で従事する意思がある人費▼一般課程＝15,020円▼応用課程＝9,520円▼一般・応用課程＝22,020円申平成25年1月25日(金)までに申込書を持参・郵送問障害福祉課（☎64-1372）

催し・募集

やましろのタカラフェスティバル

11月25日(日)10時～16時、府立けいはんなホール（精華町）㊊合唱（出演＝山城地域の子ども）・ステージ（出演＝同志社混声合唱団こまくさ）・NPO法人などによる体験型ブース・科学工作・煎茶のおもてなしなど問山城広域振興局企画振興室（☎21-2049）

たなべ健康まつり

11月25日(日)11時～16時、医療法人社団石鎚会田辺記念病院㊊▼健康教室、AED・救急蘇生術体験、リハビリ、体力測定、生理検査、ゲーム、屋台など（15時まで）▼特別講演（15時から。講師＝ラジオパーソナリティの佐藤弘樹さん）問「たなべ健康まつり」実行委員会（医療法人社団石鎚会田辺中央病院内、☎63-1111）

京田辺ビストロサミット

12月2日(日)10時～13時、中央公民館㊐小学生以上の人。小学生は保護者同伴㊊同志社大学京田辺校地に通う中国・インドネシアの留学生による自慢の母国料理を紹介。調理・試食あり。エプロンを持参㊓先着30人費100円申FAX・✉に住所・氏名・年齢・☎を書いて11月26日(月)までに申し込み問同志社大学京田辺地域連携推進室（☎65-7005、FAX65-7009、✉jt-chiik@mail.doshisha.ac.jp）

イルミネーション用LED電球ありませんか

（公財）京田辺市都市緑化協会と京田辺市観光協会は、近鉄新田辺駅西口と三山木駅前広場でクリスマスイルミネーションを行います。みんなが楽しめる駅前広場をつくるためには、たくさんの電球が必要です。不要となったイルミネーション用LEDを無償で提供していただける人を募っています。みなさんのご協力をお願いします申11月30日(金)までに☎で連絡問京田辺市観光協会（産業振興課内、☎64-1319）

イルミネーション飾り付けボランティア

（公財）京田辺市都市緑化協会と京田辺市観光協会は、近鉄新田辺駅西口と三山木駅前広場で行うクリスマスイルミネーションの飾り付けをするボランティアを募集します㊐先着10人申11月30日(金)までに☎で連絡問（公財）京田辺市都市緑化協会（☎63-0433）

けいはんな国際中学生キャンプ

12月22日(土)～24日（振休）、けいはんなプラザ（精華町）。2泊3日㊐中学生㊊外国人留学生との交流を通して国際感覚を養います㊓先着30人。多数の場合は抽選費35,000円申FAX・✉に住所・氏名・☎・学校名と所在地を書いて、11月30日(金)までに申し込み問けいはんな文化学術協会（☎95-5110、FAX050-3156-1616、✉antares@kvc.keihanna.ne.jp）

おせち料理教室

12月8日(土)10時～13時30分、中央公民館㊊中華おせち料理（五目鍋煮・春巻きなど）を作ります。講師＝元調理師学校講師の寺尾明子さん。エプロン・三角巾・布巾を持参㊓先着25人費1,500円申12月1日(土)12時までに☎で申し込み問▼京田辺ネットワークの会かがやき（中央公民館内、☎62-2552）▼桜井（☎63-3548）

児童青少年演劇まつり'12やましろのくに

12月1日(土)10時～15時50分、社会福祉センター㊊プロ・アマチュア劇団による演劇（出演＝劇団うりんこ、P.ことり座、市民人形劇団ひとやすみん、劇団おい～で、劇団やましろα、人形劇団あっぷう、人形劇サークル・ラディッシュ、人形劇屋de・コッペ）費前売り＝大人1,200円、子ども（4～18歳）800円。当日＝大人1,400円、子ども1,000円申前売りは☎で予約かケイ・ネット（アル・プラザ京田辺店内）で購入問やましろのくに実行委員会・泉田（☎62-0651）

そよかぜ広場

12月2日(日)10時～11時、そよかぜ幼稚園㊐未就園児の親子㊊人形劇問そよかぜ幼稚園（☎63-0950）

ロームフェア2012

12月6日(木)・7日(金)。いずれも11時～17時、同志社大学京田辺校地㊊スマートフォンなどにも使われる半導体テクノロジーを扱うローム㈱の最先端技術やローム記念館プロジェクトを紹介問同志社ローム記念館事務室（☎65-7800）

自衛官募集

自衛隊京都地方協力本部は、右表のとおり自衛官を募集します㊐平成25年4月1日現在、15歳以上17歳未満（平成8年4月2日～同10年4月1日生）の男子で、中学校卒業者または中等教育学校の前期課程修了者。平成25年3月卒業・前期課程修了見込みを含む。推薦は中学校校長または中等教育学校長の推薦などが必要問自衛隊地方協力本部宇治地域事務所（☎44-7139）

募集種目		しめきり	試験日
陸上自衛隊高等工科学校生徒	推薦	12月7日(金)	平成25年1月12日(土)～14日(月)のうちで1日
	一般	平成25年1月7日(月)	1次試験 平成25年1月19日(土) 2次試験 同年2月2日(土)～5日(火)のうちで1日

古文書を読む会

12月8日(土)9時30分～12時、社会福祉センター㊊講師＝精華町教育委員会の中川博勝さん費200円問京田辺市郷土史会・岡山（☎63-2244）

上級救命講習

12月16日(日)9時～17時、消防署㊐市内に在住・通勤・通学する普通救命講習を修了した人㊊成人・幼児・乳児に対する心肺蘇生、AED（自動体外式除細動器）の使用方法、止血法、傷病者の管理法、外傷の手当要領、搬送法などの講習㊓先着15人費無料申前日までに☎で申し込み問▼消防署（☎63-1125）▼消防署北部分署（☎65-0119）

訂正とお詫び

広報京たなべ9月15日・10月15日号の1面に掲載しました市の世帯数に誤りがありました。正しくは9月1日現在25,803世帯、10月1日現在25,878世帯です。訂正してお詫びします問総務室（☎64-1337）

第21回 一休とんち大賞

入賞作品が決定

ユーモアあふれる力作そろう

京田辺市観光協会が全国から作品を募った「第21回一休とんち大賞」の入賞作品が決まり、11月3日に市商工会館で授賞式が行われました（Ⅱ写真）。

今年の応募作品数は、こばなし・エッセイ・川柳（大人・子ども）の部を合わせて4千872点。とんちの一休さんにちなんで、ユーモアあふれるユニークな力作がそろいました。

大賞（京都府知事賞）に選ばれたのは次のみなさんです。

【こばなしの部】
紙屋里子さん（群馬県太田市）
【エッセイの部】
牧野千春さん（兵庫県尼崎市）
【川柳の部・大人部門】
竹内照美さん（広島県福山市）
【川柳の部・子ども部門】
尾崎結衣さん（京田辺市）

なお、入賞作品は市役所・市観光案内所で読むことができます。

【問合せ先】
京田辺市観光協会事務局（産業振興課内、☎64-1364）

川柳の部・子ども部門

市内小学生が大賞に

受賞作品 水族館 逆に魚に 見られてる

川柳の部・子ども部門で大賞に輝いたのは、桃園小学校4年生の尾崎結衣さん（＝写真）。

「水族館に行ったときに、魚にじろじろ見られてる気がして思い付きました。（受賞は）びっくりしたけどうれしかったです」と笑顔で話してくれました。

市営大住霊園 20区画を募集

申請書配布は12月3日から

市は、市営大住霊園の使用者を募集します。

場所＝京田辺市大住小林16番地1ほか

募集区画数＝20区画

1区画は1・44m（1・2m×1・2m）。巻き石を含みます。

費用（1区画）＝▼**墓地使用料**…40万円▼**墓地管理料**…年3千円

申込資格＝次の要件をすべて満たす人

▼自宅に遺骨がある▼火葬許可証の原本（火葬場管理者の署名・押印・火葬日の記入があるもの）を持っている▼平成24年1月15日以前から本市に住民登録をしている▼直系親族を代表して墳墓の祭祀（さいし）を行う▼墓地使用許可日から3年以内に墓碑などを設置できる▼墓地使用料などを納入期日に一括納入できる▼平成25年度以降の墓地管理料を金融機関の自動引き落としで支払うことができる

申請書配布日・場所＝▼**12月3日(月)から**…環境課・三山木福祉会館▼**12月4日(火)から**…北部・中部住民センター

申込方法＝申請書と火葬許可証の原本を持参してください

受付期間＝12月14日(金)～20日(木)

▼**平日**…午前8時30分～午後5時15分（正午～午後1時を除く）

▼**土・日曜日**…午前10時～午後2時

平成25年1月15日(火)午後1時30分から公開抽選を行います。

申込・問合せ先＝環境課（☎64・1366）

いじめ許さない！

市教委 対応ガイドラインを作成

市教育委員会は、いじめを許さない学校づくりに向け、府内の自治体で初めて「いじめ問題対応ガイドライン」を作成しました。

「いじめは、どの子どもにも、どの学校でも起こり得るもの」という認識のもと作成した同ガイドラインは、いじめの未然防止・早期発見・早期解決に向けて、学校・市教育委員会が協働して対応する指針となります。

市教育委員会は、同ガイドラインを市立幼稚園・小学校に配布。京都府教育委員会が作成した、いじめ問題解決のための「教職員ハンドブック」と併せて活用し、いじめ防止に努めます。

問合せ先＝学校教育課（☎64-1392）

いじめかも?!

子どものサイン見逃さないで

- □持ち物がなくなる・落書きがある
- □お金の使い方が荒くなる
- □寝付きが悪かったり、眠れなかったりする日が続く
- □お風呂に入りたがらなくなったり、裸になるのを嫌がったりする
- □電話に敏感になる
- □友達のことを聞かれると怒りっぽくなる
- □言葉遣いが荒くなり、親兄弟に反抗したり八つ当たりしたりする

家庭料理で知るドイツ
作る・話す・食べる国際交流

京田辺国際交流協会は、ドイツ南部の家庭料理を作る、第28回国際交流ふれあいお料理プラザを開きます。

日にち＝12月15日㈯
時間＝午前10時～午後2時
場所＝中央公民館
内容＝ドイツ南部の家庭料理教室と文化・習慣などの話
講師＝同志社大学グローバル・コミュニケーション学部准教授のベティーナ・ギルデンハルトさん
持ち物＝エプロン・三角巾・布巾・筆記用具
定員＝先着10人
参加費＝1,000円。当日徴収します
申込方法＝電話で申し込んでください
申込期間＝11月19日㈪～12月14日㈮
申込・問合せ先＝京田辺国際交流協会事務局（市民参画課内、☎64-1314）

自衛消防訓練大会

消防技術を競う
火元めがけて素早く放水

市内事業所の自衛消防隊が、鍛えた消防技術を競う。10月31日、第11回自衛消防隊訓練大会が田辺公園多目的運動広場で開かれました。

同大会には、計12事業所から50人が参加し、消火器・屋内消火栓の2部門で日ごろの練習成果を披露しました。出場した事業所では、もし火災が発生したとき、自衛消防隊の初期消火活動が被害を最小限に抑える大きな役割を担っています。競技中、隊員たちは真剣な表情で、火に見立てたパネルへ素早く放水しました（＝写真）。

今大会は、㈱椿本チエイン京田辺工場が見事な技術力を発揮し、2部門ともに優勝しました。

同志社大学スポーツキャンパスツアー

大学の施設を見学
体育会の活動も体験

同志社大学は、プロジェクト科目「大学発！スポーツプロモーション～健康で豊かな社会を目指して～」の学生が企画・運営する、スポーツキャンパスツアーを行います。同大学の施設見学を通してスポーツの楽しさ・素晴らしさを感じてみませんか。

【日にち】
12月16日㈰

【時間】
▼午前の部＝午前10時～正午
▼午後の部＝午後1時30分～3時30分

【場所】
同志社大学京田辺校地

【対象】
市内に在住・通勤・通学する人

【内容】
同志社大学内のスポーツ施設・体育会の部活を見学・体験、部活紹介DVDの上映

【定員】
午前・午後各先着40人

【参加費】
無料

【申込方法】
ホームページか、はがき・電子メールに氏名・住所・年齢・希望の時間（午前・午後・どちらでも可）・電話番号・メールアドレスまたはFAX、車で来校を希望する人は車両番号を書いて申し込んでください

電子メールは、タイトルを「同志社大学プロジェクト科目スポーツキャンパスツアー申込」としてください。

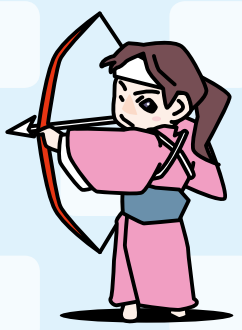

【申込・問合せ先】
▼同志社大学スポーツ健康科学部（〒610・0394京田辺市多々羅都谷1・3、メールアドレスno_sports_no_life_238@yahoo.co.jp、ホームページhttp://www1.doshisha.ac.jp/~prj-1209/）▼市民参画課（☎64・1314）

図書館だより　☎65-2500

12月の移動図書館『かんなび号』巡回表

曜日	地区名	駐車場所	巡回時間	日にち
火曜日	新興戸	新興戸公民館北50m	3:00~3:30	4 18
	飯岡	飯岡バス停前	3:40~4:10	
	山本	山本出荷場精米所前	4:20~4:50	
	同志社山手	同志社山手公民館前	2:10~2:50	11
	水取	水取公民館前	3:00~3:30	
	普賢寺	普賢寺公民館前	3:40~4:10	
	多々羅	多々羅公民館西側	4:20~4:50	
水曜日	天王	天王バス停前	3:00~3:30	5 19
	高船	高船農産加工センター前	3:40~4:10	
	打田	打田公民館前	4:20~4:50	
	山手西	山手西公民館前	1:50~2:30	12
	山手東	ファインパークB棟玄関横	2:40~3:20	
	山手南	わくわく公園東南角	3:30~4:10	
	松井	松井里ケ市公園東50m	4:20~4:50	
木曜日	三山木駅前	三山木小学校北100m	2:50~3:30	6 20
	江津	江津公民館前	3:40~4:10	
	宮ノ口	宮ノ口白山公園	4:20~4:50	
	健康村	健康村公民館前	2:00~2:30	13
	興戸	興戸公民館西200m	2:50~3:20	
	高木	高木公民館前	3:30~4:10	
	南山東	南山公園	4:20~4:50	

★中央図書館・北部分室（北部住民センター内）・中部分室（中部住民センター内）で借りた本も返すことができます。
★貸出券は、中央図書館・北部分室・中部分室で共通で使えます。
★その場で貸出券を作ることができますので、気軽に利用してください。
★雨天の場合は、巡回を中止します。

中央図書館（映画会）

▼12月1日㈯…おくりびと▼12月15日㈯…素晴らしき哉、人生！
いずれも午前10時30分から。

新しい本の紹介

『もっと！主婦のミシン』
種市加津子／著
河出書房新社／発行

「気軽にハンドメイドを楽しみたい」「もっとミシンを活用したい」と思っている人は、多いのではないでしょうか？

この本は、インターネットで人気のブログ「主婦のミシン」を書籍化したもので、多彩なアイデア小物の作り方が紹介されています。鍋つかみをデジカメケースにしたり、ナップザックとフローリングモップを折り畳み傘ケースにリメイクしたりするなど、100円ショップで売っているもので作れるものばかり。

自分好みの色や柄を選び、便利でかわいい小物を作ってみてはいかがですか？

いつもありがとう
笑顔と花束で感謝

11月2日、勤労感謝の日に先立ち聖愛幼稚園の園児189人が市役所・消防署で、花束・メッセージの寄せ書きを贈呈しました。

園児たちは、それぞれの家庭から切り花を一本ずつ持ち寄り花束を用意。同園を代表して16人の園児が「いつも、ありがとう」と元気良く手渡すと、日ごろ真剣な表情で活動する隊員たちも、思わず笑顔がこぼれました（＝写真）。

また、隊員からお礼として折り紙が手渡され、「みんなの命や家を、火事から守れるようにがんばります」と園児と約束しました。

花束の贈呈を終えた園児たちは、普段見ることの少ないはしご車などの運転席を見せてもらい、目を輝かせていました。